

**Encuesta de desempeño y perspectiva empresarial  
EDPE**

**División Económica**

## Encuesta de desempeño y perspectiva empresarial, setiembre 2023

La Encuesta de desempeño y perspectiva empresarial (EDPE) se aplica desde el 2009 a una muestra de empresas del sector privado no financiero establecidas en el país.

La EDPE permite conocer la perspectiva de los agentes económicos con respecto al comportamiento esperado, en el corto plazo (variación interanual al finalizar el 2023), de la producción, el empleo, los precios y los costos. El objetivo del estudio es proporcionar información para el análisis de la coyuntura económica del país.

Esta encuesta, aplicada en setiembre del 2023, recolectó información de 219 empresas dedicadas a las actividades agropecuaria, manufacturera, comercio y servicios.

### *Producción y empleo*

Los empresarios estiman, en promedio, una variación interanual de la producción de 2,0% al finalizar el 2023 (con respecto al cierre del 2022). Las industrias que esperan un mayor crecimiento son información y comunicaciones (5,8%), manufactura (5,4%) y comercio y reparación de vehículos (5,4%). En contraposición, las que estiman mayores reducciones en su producción son las de enseñanza (-6,5%), agricultura (-4,3%) y administrativas y servicios de apoyo (-4,3%).

La percepción de aumento en la producción es atribuida, principalmente, a incrementos en la demanda, nuevos contratos, ajustes en los precios, aumento de la estructura productiva, diversificación y tecnología, mientras que las reducciones en la producción se deben principalmente a variaciones del tipo de cambio, disponibilidad de materias primas, condiciones climáticas, reducción de la demanda y cancelación de contratos.

Además, el 57,5% de las empresas encuestadas estiman que la producción al cierre del 2024 será mayor respecto a la del 2023.

En relación con el empleo, la variación interanual promedio esperada al finalizar el 2023 es de 1,5%. Los entrevistados que indicaron los mayores incrementos del empleo pertenecen a las industrias relacionadas con manufactura (6,2%), otras actividades (5,7%) y alojamiento y servicios de comida (5,5%). En contraste, solo las empresas que desarrollan actividades de información y comunicaciones (-7,1%) y las profesionales, científicas y técnicas (-2,2%) estiman variaciones negativas en el empleo.

**Cuadro 1. Producción: factores asociados al comportamiento esperado al cierre del 2023 con respecto al cierre del 2022, en %**

	Factor	Producción
Mayor	<b>Total</b>	<b>100,0</b>
	Aumento de la demanda	48,3
	Nuevos contratos	24,8
	Otro	26,9
Menor	<b>Total</b>	<b>100,0</b>
	Reducción en la demanda	36,9
	Cancelación de contratos	13,8
	Otro	49,3

El Gráfico 1 muestra la perspectiva de los encuestados sobre el comportamiento interanual esperado en las variables de producción y empleo al finalizar cada año, según algunas aplicaciones de la encuesta que se han realizado del 2018 a 2023.

**Gráfico 1. Producción y empleo esperados al finalizar cada año, según fecha de consulta**

Variación interanual (%), 2018 a 2023

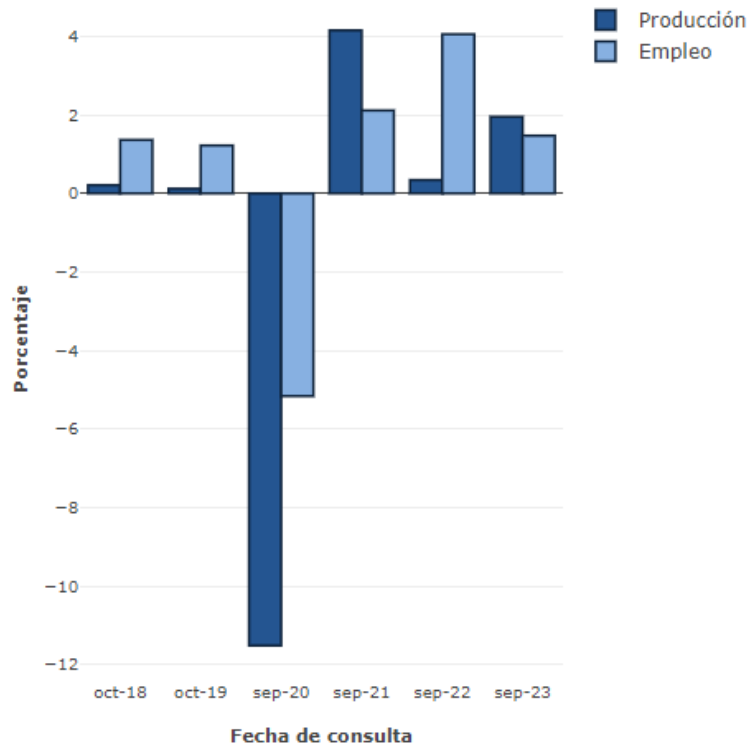

Como se observa, la evolución esperada en la producción que refleja la encuesta de setiembre 2023 es mayor (en 1.6 p.p.) a la producción esperada en setiembre 2022. Por su parte, la variación esperada del nivel de empleo en la encuesta de setiembre 2023 es menor al resultado de la EDPE aplicada en el año 2023 (-2,6 p.p.).

### **Precios y costos**

Los encuestados estiman que la variación interanual de los precios será de un -2,7% al finalizar el 2023. Las empresas que esperan mayores reducciones en los precios son las que desarrollan actividades de transporte y almacenamiento (-11,1%), manufactura (-4,1%) e información y comunicaciones (-3,8%), mientras que las empresas que esperan mayores incrementos en los precios son las que se encuentran el grupo de otras actividades (2,9%), actividades relacionadas con la salud humana y la asistencia social (1,3%) y alojamiento y servicios de comida (1,1%).

Con respecto a los costos, los encuestados estimaron una variación interanual de -0,8% al finalizar el 2023. Las empresas que esperan una reducción de los costos son las relacionadas con actividades de información y comunicaciones (-7,0%), comercio y reparación de vehículos (-4,1%) y manufactura (-1,5%). Las industrias con mayores aumentos esperados en sus costos son: otras actividades (6,8%), alojamiento y servicios de comida (4,7%) y salud humana y asistencia social (2,3%).

**Gráfico 2. Precios y costos esperados al finalizar cada año, según fecha de consulta**  
Variación interanual (%), 2018 a 2023

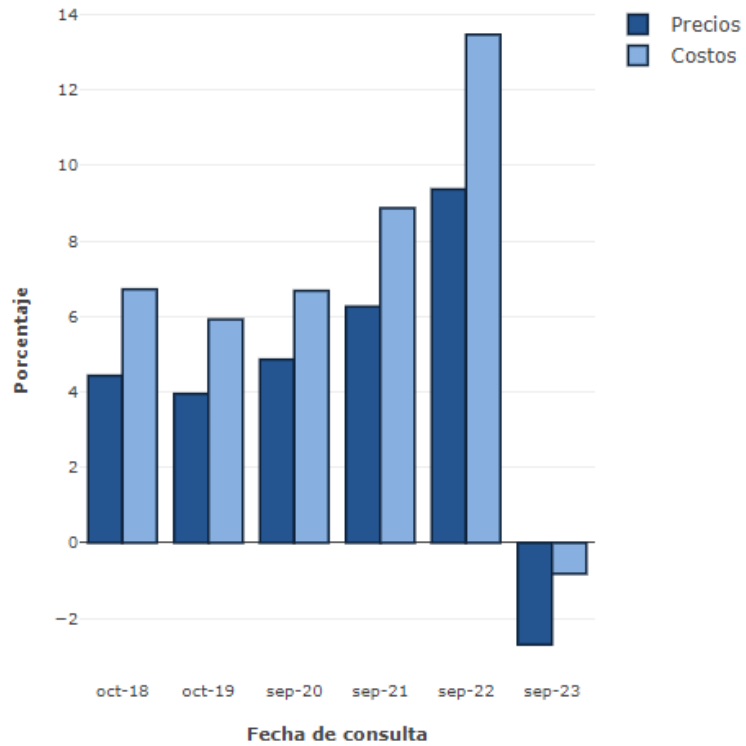

## Resumen de variaciones estimadas

En el Cuadro 2 se incluye la variación esperada, por industria, al finalizar el 2023, para cada una de las variables analizadas.

### Cuadro 2. Producción, empleo, precios y costos, por industria

Variación interanual esperada (%), 2023

Industria	Producción esperada	Precios esperados	Empleo esperado	Costos esperados
<b>Total</b>	<b>2,0</b>	<b>-2,7</b>	<b>1,5</b>	<b>-0,8</b>
Agricultura, silvicultura y pesca	-4,3	-2,2	0,0	0,9
Manufactura	5,4	-4,1	6,2	-1,5
Electricidad, agua y servicios de saneamiento	-3,8	-0,9	4,8	-0,2
Comercio al por mayor y al por menor, reparación de vehículos	5,4	-2,5	0,2	-4,1
Transporte y almacenamiento	-1,8	-11,1	1,7	-1,2
Actividades de alojamiento y servicios de comida	4,6	1,1	5,5	4,7
Información y comunicaciones	5,8	-3,8	-7,1	-7,0
Actividades inmobiliarias	2,8	-3,7	2,6	0,2
Actividades profesionales, científicas y técnicas	3,8	0,1	-2,2	-0,6
Actividades administrativas y servicios de apoyo	-4,3	-2,3	2,0	0,0
Enseñanza	-6,5	-1,2	0,2	-0,9
Actividades de la salud humana y de asistencia social	-1,8	1,3	0,3	2,3
Otras actividades	5,1	2,9	5,7	6,8

## Inventarios

La mayoría de los empresarios que se dedican a actividades de manufactura mencionaron que los niveles de inventario de materia prima y producto terminado se mantendrán iguales al finalizar el 2023 con respecto al 2022.

Por su parte, la mayoría de los encuestados que se dedican a la actividad de comercio mencionaron que los niveles de inventario de productos para la venta en el 2023 van a aumentar con respecto al 2022.

**Gráfico 3. Nivel de inventarios en manufactura (materia prima y producto terminado) y comercio (producto para venta)**  
Variación interanual (%), 2023

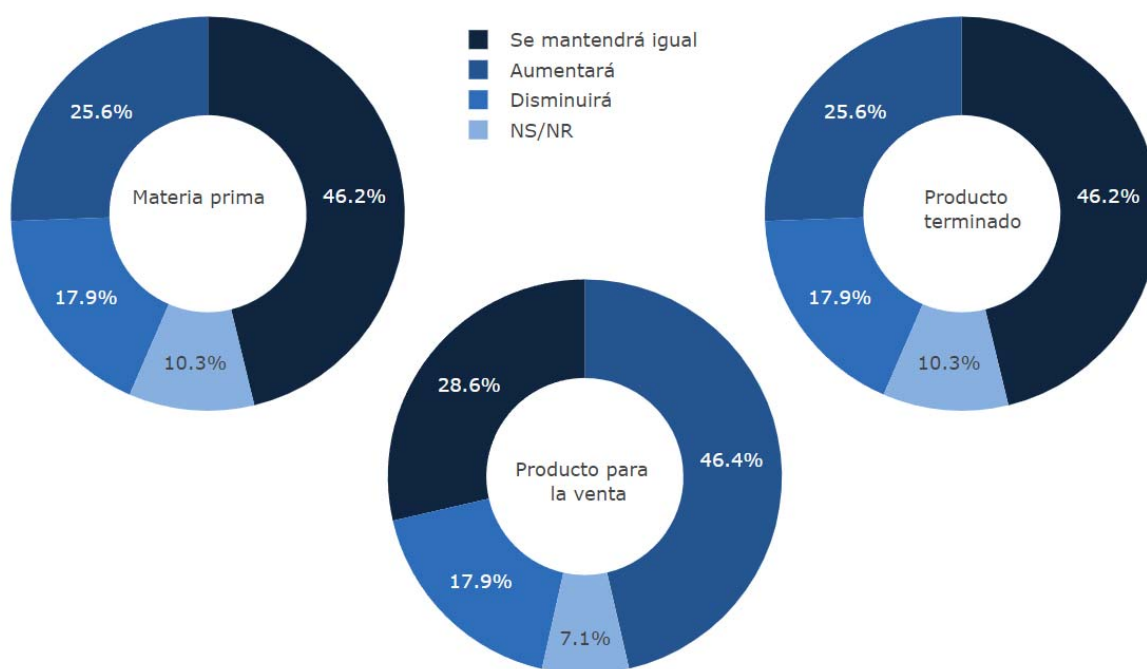

## Encuesta de desempeño y perspectiva empresarial, marzo 2023

El objetivo de la Encuesta de desempeño y perspectiva empresarial (EDPE) es proporcionar información sobre la perspectiva de los agentes económicos con respecto al comportamiento esperado, en el corto plazo (variación interanual al finalizar el 2023), de la producción, el empleo, los precios y los costos; como insumo para el análisis de la coyuntura económica del país.

La EDPE aplicada en marzo del 2023 recolectó información de 255 empresas dedicadas a las actividades agropecuaria, manufacturera, comercio y servicios. El Banco Central de Costa Rica realiza esta encuesta, semestralmente, desde el año 2009, y se dirige a una muestra de empresas del sector privado no financiero establecidas en el país.

### *Producción y empleo*

Los empresarios estiman, en promedio, una variación interanual de la producción de 1,1% al finalizar el 2023 (con respecto al cierre del 2022). Las industrias cuyos informantes esperan mayores incrementos en la producción pertenecen a actividades de apoyo a las empresas (6,7%), agricultura, silvicultura y pesca (6,2%), y manufactura (4,3%). En contraposición, las que estiman mayores reducciones en su producción son las actividades relacionadas a la salud humana y de asistencia social (-4,5%), profesionales, científicas y técnicas (-3,5%), y electricidad, agua y servicios de saneamiento (-1,1%).

La percepción de aumento en la producción es atribuida, principalmente, a incrementos en la demanda, nuevos contratos, reducción del tipo de cambio, nuevas y mejores estrategias comerciales, diversificación de mercados y tecnología, mientras que las reducciones en la producción se deben principalmente a reducción de la demanda, cancelación de contratos, reducción del tipo de cambio, desaceleración económica de Estados Unidos, dificultades para obtener créditos.

En relación con el empleo, la variación interanual esperada al finalizar el 2023, es 1,8%. Los entrevistados pertenecientes a las industrias que indicaron los mayores incrementos del empleo son los relacionados con actividades de alojamiento y servicios de comida (4,3%), información y comunicaciones (3,9%) e inmobiliarias (3,4%). En contraste, solo las empresas que desarrollan actividades de salud humana y de asistencia social (-0,1%) estiman variaciones negativas en el empleo.

**Cuadro 1. Producción: factores asociados al comportamiento esperado al cierre del 2023 con respecto al cierre del 2022, en %**

Factor		Producción
Menor	<b>Total</b>	<b>100,0</b>
	Reducción en la demanda	34,4
	Cancelación de contratos	15,6
	Otro	50,0
Mayor	<b>Total</b>	<b>100,0</b>
	Aumento de la demanda	39,5
	Nuevos contratos	20,0
	Otro	40,5

Los resultados comparativos desde la óptica de los encuestados sobre el comportamiento interanual esperado en las variables de producción al finalizar cada año, se muestra en el gráfico siguiente, que presenta los resultados de las encuestas aplicadas en el primer semestre de cada año del 2017 a 2023.

**Gráfico 1. Producción y empleo esperados al finalizar cada año, según fecha de consulta**  
Variación interanual (%), 2017 a 2023

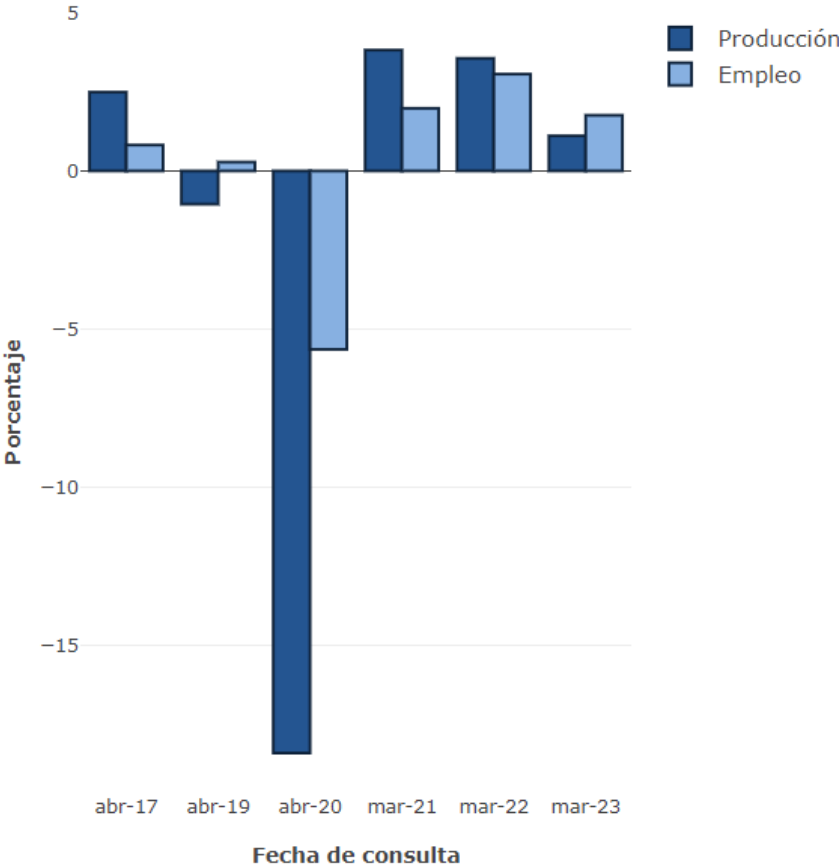

Como se observa, la evolución esperada en la producción que refleja la encuesta de marzo 2023 es significativamente menor (en 2.4 p.p.) a la producción esperada en marzo 2022. Por su parte, la expectativa en el nivel de empleo en la encuesta de marzo 2023 también es menor al resultado de la EDPE aplicada en el año 2022 (1.3 p.p.).



## Precios y costos

En términos generales, los encuestados estiman que la variación interanual de los precios será un -1,5% al finalizar el 2023. Las empresas que esperan mayores reducciones en los precios son las actividades de agricultura, silvicultura y pesca (-5,0%), inmobiliarias (-4,7%) e información y comunicaciones (-4,4%), mientras que las empresas que esperan mayores incrementos en precios son las que se dedican a actividades de alojamiento y servicios de comida (3,7%) y enseñanza (3,2%).

Por otro lado, los encuestados estimaron una variación interanual de los costos de 1,8% al finalizar el 2023. En orden descendente, las industrias con mayores aumentos esperados en sus costos son: alojamiento y servicios de comida (7,0%), agricultura, silvicultura y pesca (6,2%) e inmobiliarias (5,3%), mientras que, solo las empresas que esperan una reducción, son las relacionadas con actividades de transporte y almacenamiento (-2,4%).

**Gráfico 2. Precios y costos esperados al finalizar cada año, según fecha de consulta**  
Variación interanual (%), 2017 a 2023

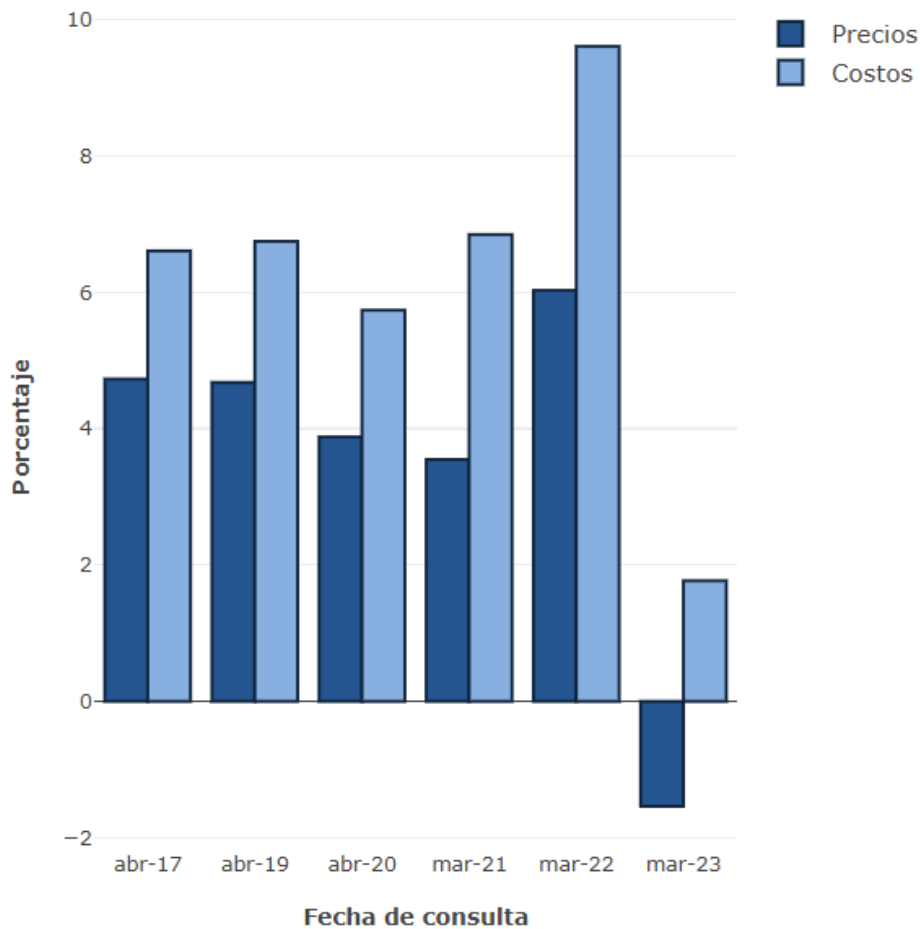

## Resumen de variaciones estimadas

En el Cuadro 2 se incluye la variación esperada, por industria, al finalizar el 2023, para cada una de las variables analizadas.

**Cuadro 2. Producción, empleo, precios y costos, por industria**  
Variación interanual esperada (%), 2023

Industria	Producción esperada	Precios esperados	Empleo esperado	Costos esperados
<b>Total</b>	<b>1,1</b>	<b>-1,5</b>	<b>1,8</b>	<b>1,8</b>
Agricultura, silvicultura y pesca	6,2	-5,0	0,1	6,2
Manufactura	4,3	-2,6	1,6	0,4
Electricidad, agua y servicios de saneamiento	- 1,1	1,0	2,4	2,4
Comercio al por mayor y al por menor, reparación de vehículos	- 0,7	0,1	1,0	1,3
Transporte y almacenamiento	1,0	-3,8	0,4	-2,4
Actividades de alojamiento y servicios de comida	4,0	3,7	4,3	7,0
Información y comunicaciones	0,5	-4,4	3,9	3,0
Actividades inmobiliarias	3,5	-4,7	3,4	5,3
Actividades profesionales, científicas y técnicas	- 3,5	-3,0	0,9	1,9
Actividades administrativas y servicios de apoyo	6,7	-0,5	3,0	4,0
Enseñanza	- 0,2	3,2	3,1	5,0
Actividades de la salud humana y de asistencia social	- 4,5	2,1	-0,1	3,4
Otras actividades	- 0,6	-1,4	2,8	3,6

## Inventarios

La mayoría de los empresarios que se dedican a actividades de manufactura y comercio mencionaron que los niveles de inventario de materia prima, producto terminado y productos para la venta se mantendrán iguales al finalizar el 2023 con respecto al 2022.

**Gráfico 3. Nivel de inventarios en manufactura (materia prima y producto terminado) y comercio (producto para venta)**  
Variación interanual (%), 2023

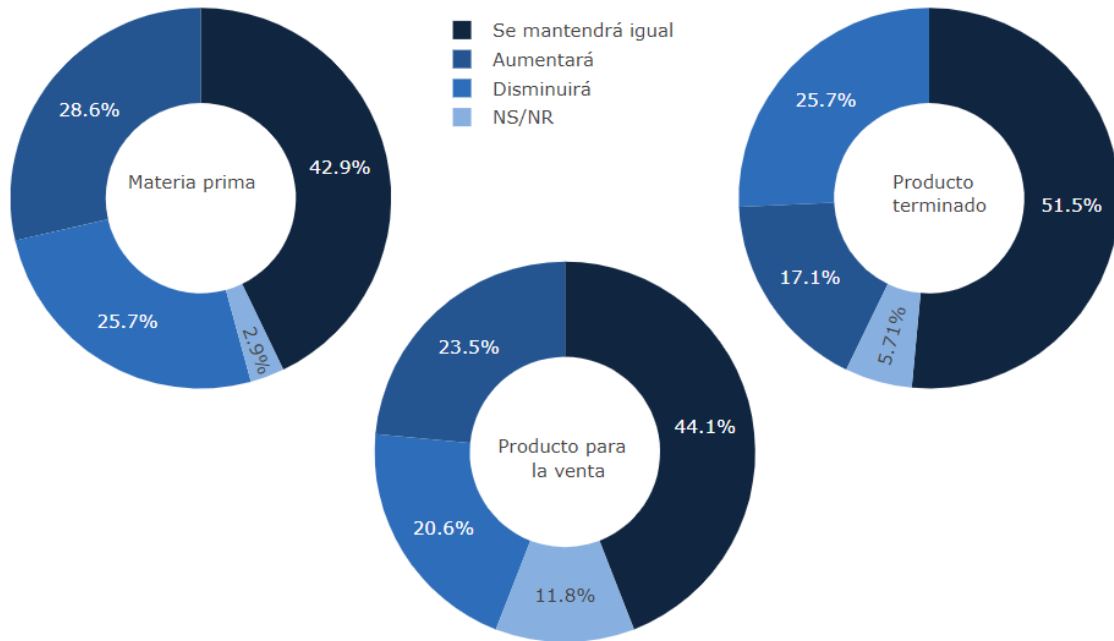

## Encuesta de desempeño y perspectiva empresarial, setiembre 2022

El objetivo de la Encuesta de desempeño y perspectiva empresarial (EDPE) es proporcionar información sobre la perspectiva de los agentes económicos con respecto al comportamiento esperado, en el corto plazo (variación interanual al finalizar el 2022), de la producción, el empleo, los precios y los costos; como insumo para el análisis de la coyuntura económica del país.

La EDPE aplicada en setiembre del 2022 recolectó información de 280 empresas dedicadas a las actividades agropecuaria, manufacturera, comercio y servicios. El Banco Central de Costa Rica realiza esta encuesta, semestralmente, desde el año 2009, y se dirige a una muestra de empresas del sector privado no financiero establecidas en el país.

### **Producción y empleo**

Los empresarios estiman, en promedio, una variación interanual de la producción de 0,3% al finalizar el 2022 (con respecto al cierre del 2021). Las industrias cuyos informantes esperan mayores incrementos en la producción pertenecen a actividades de servicios recreativos, de entretenimiento, fúnebres y reparación de computadoras (10,3%), actividades de alojamiento y servicios de comida (9,2%), y enseñanza (6,6%). En contraposición, los que estiman mayores reducciones en su producción, están en actividades relacionadas con la salud humana (-7,0%), comercio y reparación de vehículos (-5,8%) y transporte y almacenamiento (-4,6%).

La percepción de aumento en la producción es atribuida, principalmente, a incrementos en la demanda, nuevos contratos, nuevas y mejores estrategias comerciales, reactivación de la economía, ajustes de precios y recuperación debido a los efectos de la pandemia.

En relación con el empleo, la variación interanual esperada al finalizar el 2022, es 4,0%. Los entrevistados pertenecientes a las industrias que indicaron los mayores incrementos del empleo son los relacionados con actividades de servicios recreativos, de entretenimiento, fúnebres y reparación de computadoras (16,1%), actividades de alojamiento y servicios de comida (12,6%) y actividades administrativas y servicios de apoyo (12,0%). En contraste, las empresas que desarrollan actividades de agricultura, silvicultura y pesca (-1,2%), profesionales, científicas y técnicas (-0,3%) y de transporte y almacenamiento (-0,3%) indicaron una disminución del nivel de empleo.

Al igual que en la variable de producción, el aumento en la cantidad de empleados se asocia con aumentos en la demanda, nuevos contratos, reactivación y apertura económica, expansión de negocios y desarrollo de nuevos productos.

**Cuadro 1. Producción y empleo: justificaciones del comportamiento esperado al finalizar el 2022**

	Factor	Producción	Empleo
Menor	<b>Total</b>	<b>100,0</b>	<b>100,0</b>
	Reducción en la demanda	40,5	37,5
	Cancelación de contratos	14,3	25,0
	Otro	45,2	37,5
Mayor	<b>Total</b>	<b>100,0</b>	<b>100,0</b>
	Aumento de la demanda	48,7	52,2
	Nuevos contratos	25,9	27,7
	Otro	25,4	20,1

Los resultados comparativos de la óptica de los encuestados sobre el comportamiento interanual esperado en las variables producción y empleo al finalizar cada año, se muestra en el gráfico siguiente, que presenta los resultados de las encuestas aplicadas en el segundo semestre de cada año del 2017 a 2022.

**Gráfico 1. Producción y empleo esperados al finalizar cada año, según fecha de consulta**  
Variación interanual (%)

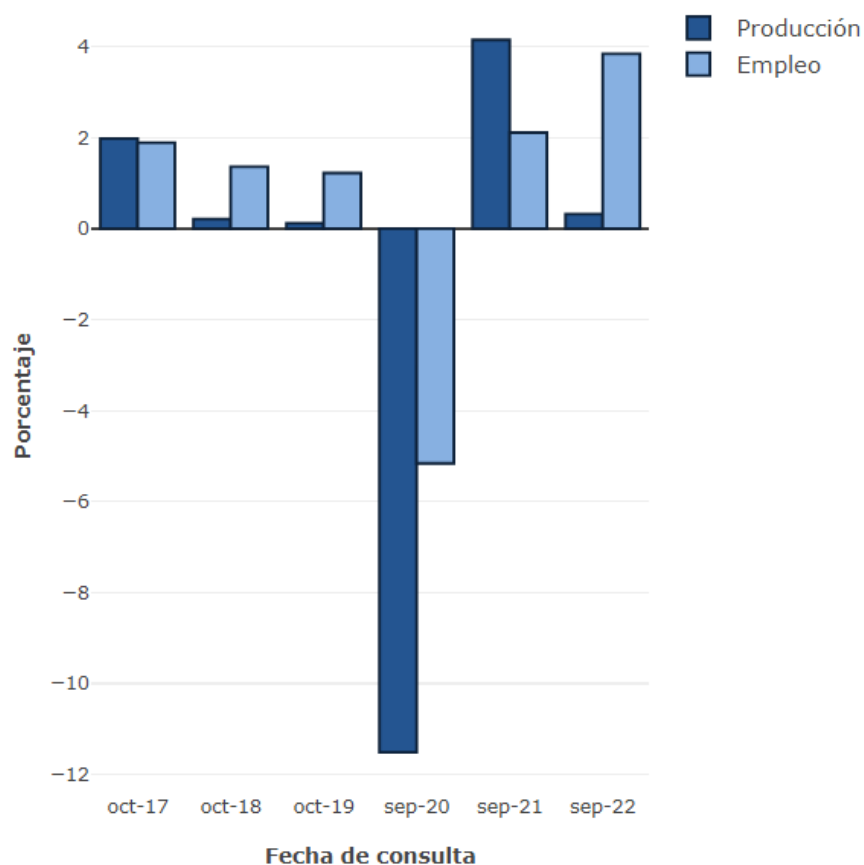

Como se observa, la evolución esperada en la producción que refleja la encuesta de setiembre 2022 es significativamente menor (en 3.8 p.p.) a la producción esperada en setiembre 2021. Estos resultados (aplicación de setiembre 2022) se asemejan más a los esperados en los años prepandémicos 2018 y 2019. Por su parte, la expectativa en el nivel de empleo en la encuesta de setiembre 2022 es significativamente superior a la de las aplicaciones anteriores que se muestran en el gráfico.

### **Precios y costos**

En términos generales, los encuestados estiman que la variación interanual de los precios será un 9,4% al finalizar el 2022. Todas las industrias pronosticaron un aumento en esa variable, especialmente las empresas dedicadas a la actividad de manufactura (12,5%), inmobiliarias (11,3%) y transporte y almacenamiento (11,2%).

Por otro lado, los encuestados estimaron una variación interanual de los costos de 13,5% al finalizar el 2022. En orden descendente, las industrias con mayores aumentos esperados en sus costos son: agricultura, silvicultura y pesca (19,6%), actividades de alojamiento y servicios de comida (15,8%) y manufactura (14,2%); tanto precios como costos son los más altos comparados con los años que se muestran, lo cual es congruente con los aumentos globales en el precio de las materias primas importadas.

**Gráfico 3. Precios y costos esperados al finalizar cada año, según fecha de consulta**  
 Variación interanual (%), 2017 a 2022

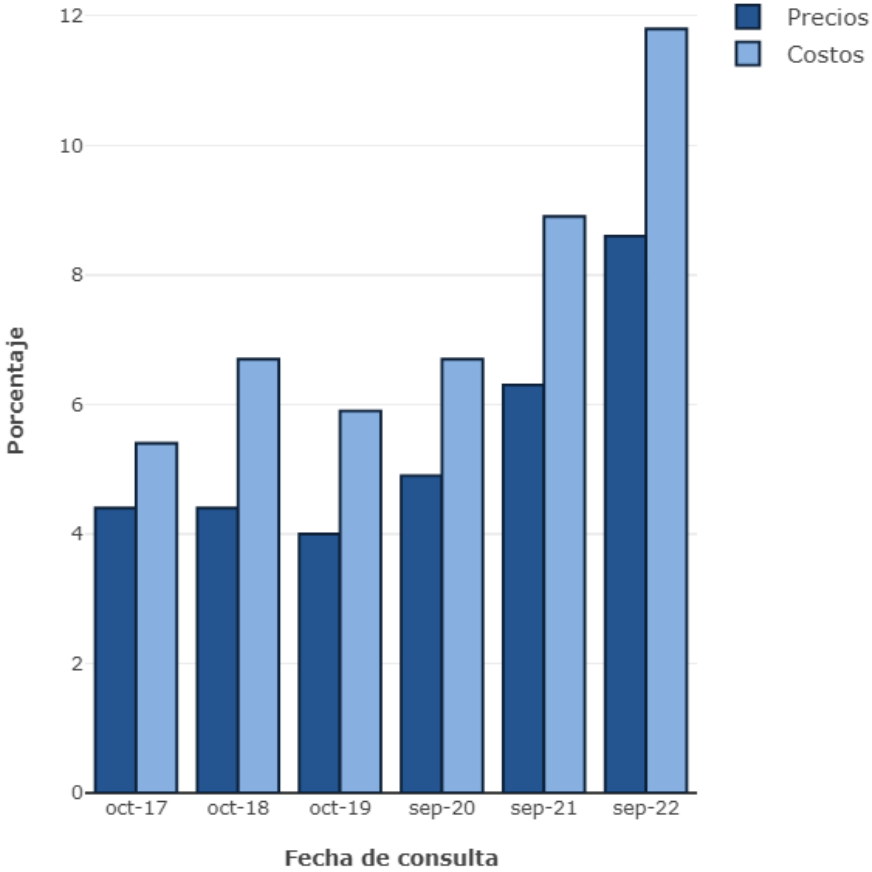

***Resumen de variaciones estimadas***

En el Cuadro 2 se incluye la variación esperada, por industria, al finalizar el 2022, para cada una de las variables analizadas.

**Cuadro 2. Producción, empleo, precios y costos<sup>1/</sup>, por industria**  
Variación interanual (%)

Industria	Producción esperada	Precios esperados	Empleo esperado	Costos esperados
Total general	<b>0,3</b>	<b>9,4</b>	<b>4,0</b>	<b>13,5</b>
Agricultura, silvicultura y pesca	5,4	8,0	-1,2	19,6
Manufactura	2,2	12,5	6,5	14,2
Suministro de electricidad - Suministro de agua	-2,0	6,9	4,8	12,6
Comercio y reparación de vehículos	-5,8	6,7	1,8	11,1
Transporte y almacenamiento	-4,6	11,2	-0,3	12,5
Alojamiento y servicios de comida	9,2	10,3	12,6	15,8
Información y comunicaciones	0,1	6,5	6,5	9,7
Inmobiliarias	-3,8	11,3	1,7	10,1
Profesionales, científicas y técnicas	1,5	7,7	-0,3	12,6
Actividades administrativas y servicios de apoyo	4,3	9,0	12,0	11,8
Enseñanza	6,6	8,2	4,3	13,1
Actividades de la salud humana y de asistencia social	-7,0	7,2	1,8	10,7
Otras actividades	10,3	8,1	16,1	12,3

### ***Inventarios***

La mayoría de los empresarios que se dedican a actividades de manufactura mencionaron que los niveles de inventario de materia prima en el 2022 van a aumentar con respecto al 2021, mientras que los empresarios que señalaron que los niveles de producto terminado aumentarán se iguala con la cantidad de empresarios que indicó que se mantendrán.

Por su parte, la mayor proporción de empresarios de la actividad de comercio esperan que los inventarios de productos para la venta aumentarán en el 2022 con respecto al 2021.

**Gráfico 4. Nivel de inventarios en manufactura (materia prima y producto terminado) y comercio (producto para venta), al finalizar el 2022 con respecto al 2021**  
Variación interanual (%)

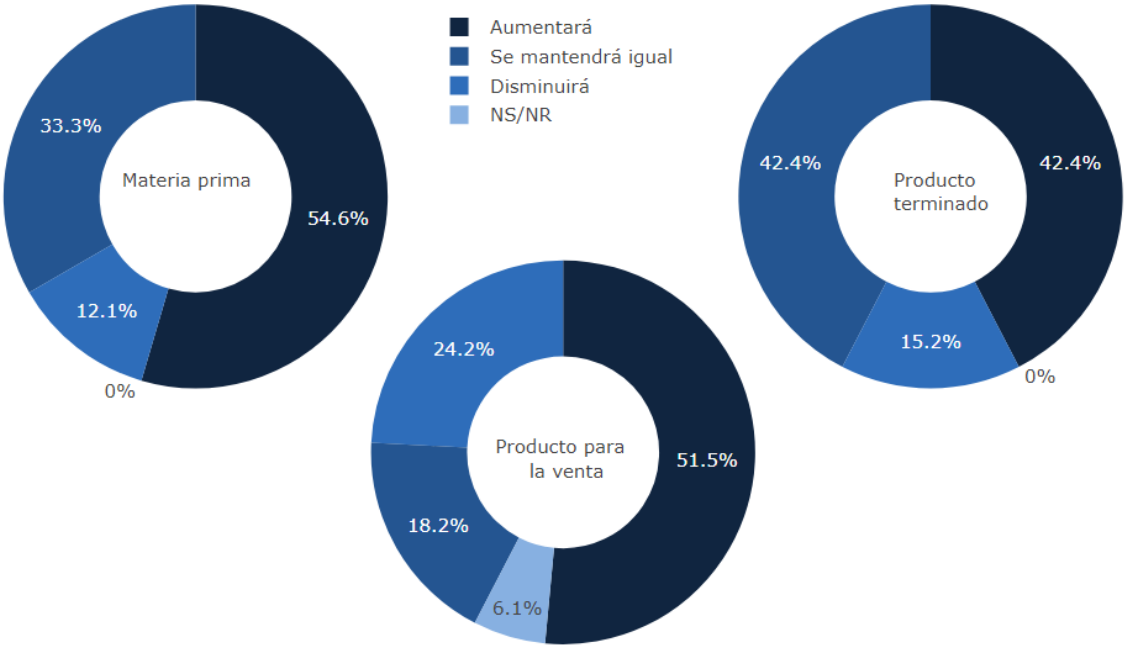



## Encuesta de desempeño y perspectiva empresarial, marzo 2022

Desde el año 2009, la División Económica del Banco Central de Costa Rica realiza, semestralmente, la Encuesta de desempeño y perspectiva empresarial (EDPE), que se aplica a una muestra de empresas del sector privado no financiero establecidas en el país.

Esta encuesta permite conocer la perspectiva de los agentes económicos en relación con el cambio porcentual esperado en el corto plazo (variación interanual al finalizar el 2022) en la producción, el empleo, los precios y los costos. El objetivo del estudio es proporcionar información para el análisis de la coyuntura económica del país.

La EDPE aplicada en marzo del 2022 recolectó información de 285 empresas de las actividades agropecuaria, manufacturera, comercio y servicios.

### ***Producción y empleo***

La variación interanual de la producción estimada por los empresarios es 3,6% al finalizar el 2022 con respecto al cierre del 2021. Las industrias cuyos informantes esperan un mayor crecimiento son las actividades de alojamiento y servicios de comida (20,9%), otras actividades como juegos de azar, deportivas y reparación de computadoras y efectos personales (14,0%), e información y comunicaciones (10,7%). En contraposición, algunos estiman una menor producción, tales como las relacionadas con la salud humana y de asistencia social (-1,7%), las inmobiliarias (-1,4%) y agricultura, silvicultura y pesca (-0,6%).

La percepción de aumento en la producción es atribuida, principalmente, a incrementos en la demanda, nuevos contratos, reactivación de la economía, ajuste de precios, mayor apertura económica y relajamiento de medidas sanitarias aplicadas debido a la COVID-19.

En relación con el empleo, la variación interanual esperada al finalizar el 2022, es 3,1%. Los entrevistados pertenecientes a las industrias que indicaron los mayores incrementos del empleo son los relacionados con actividades de alojamiento y servicios de comida (9,8%), administrativas y servicios de apoyo (8,7%) e información y comunicaciones (6,5%). En contraste, las empresas que desarrollan actividades de transporte y almacenamiento (-1,2%) y actividades inmobiliarias (-0,4%) indicaron una disminución del nivel de empleo.

Al igual que en la variable de producción, el aumento en la cantidad de empleados fue asociada con aumentos en la demanda, nuevos contratos, apertura económica, expansión de negocios y desarrollo de nuevos de productos.

**Cuadro 1. Producción y empleo: justificaciones del comportamiento esperado al finalizar el 2022**

	Factor	Producción	Empleo
Menor	<b>Total</b>	<b>100,0</b>	<b>100,0</b>
	Reducción en la demanda	35,4	15,4
	Cancelación de contratos	14,6	23,1
	Otro	50,0	61,5
Mayor	<b>Total</b>	<b>100,0</b>	<b>100,0</b>
	Aumento de la demanda	43,8	46,8
	Nuevos contratos	27,2	32,9
	Otro	29,0	20,3

Con respecto a la perspectiva de los encuestados sobre el comportamiento interanual esperado en las variables producción y empleo al finalizar el año, el gráfico siguiente muestra los resultados de las encuestas aplicadas en el primer trimestre del 2017 a 2022 (nd 2018).

**Gráfico 1. Producción y empleo esperados, según fecha de consulta**  
Variación interanual (%)

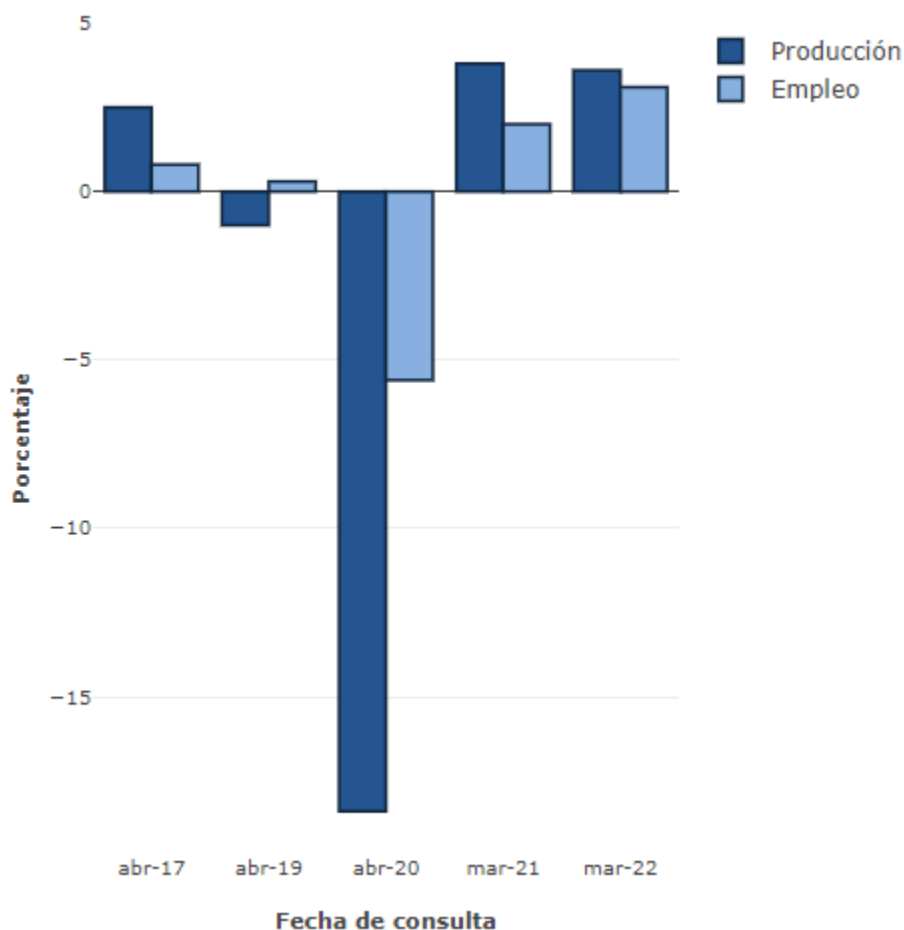

Según se observa, la evolución esperada en marzo 2022 en la producción es similar a la esperada en marzo 2021 (superior en 1,1 p.p. a la de abril 2017). La misma comparación en la variable empleo muestra una mejora en las expectativas de marzo 2022 (3,1%) con respecto a la de marzo 2021 (2,0%).

### ***Teletrabajo debido a la pandemia de la COVID-19, 2020 a 2022***

Debido a la pandemia de la COVID-19 el país aplicó medidas sanitarias que motivaron a algunas empresas a cambiar a la modalidad del teletrabajo. Según datos de la encuesta de marzo 2022, el 71,9% de los informantes indicó que sus empresas pusieron en práctica el teletrabajo; de estas, el 36,6% mantiene la misma cantidad de personal en esta modalidad, el 45,4% volvió a la presencialidad parcialmente y el 18,0% restante volvió totalmente al trabajo presencial.

Para el segundo semestre del 2021, el 53,4% de las empresas que implementaron la modalidad de teletrabajo debido a la COVID-19 ya habían regresado (total o parcialmente) a la modalidad presencial.

**Gráfico 2. Evolución de la modalidad de teletrabajo por la COVID-19 a presencial 2020 a 2022**

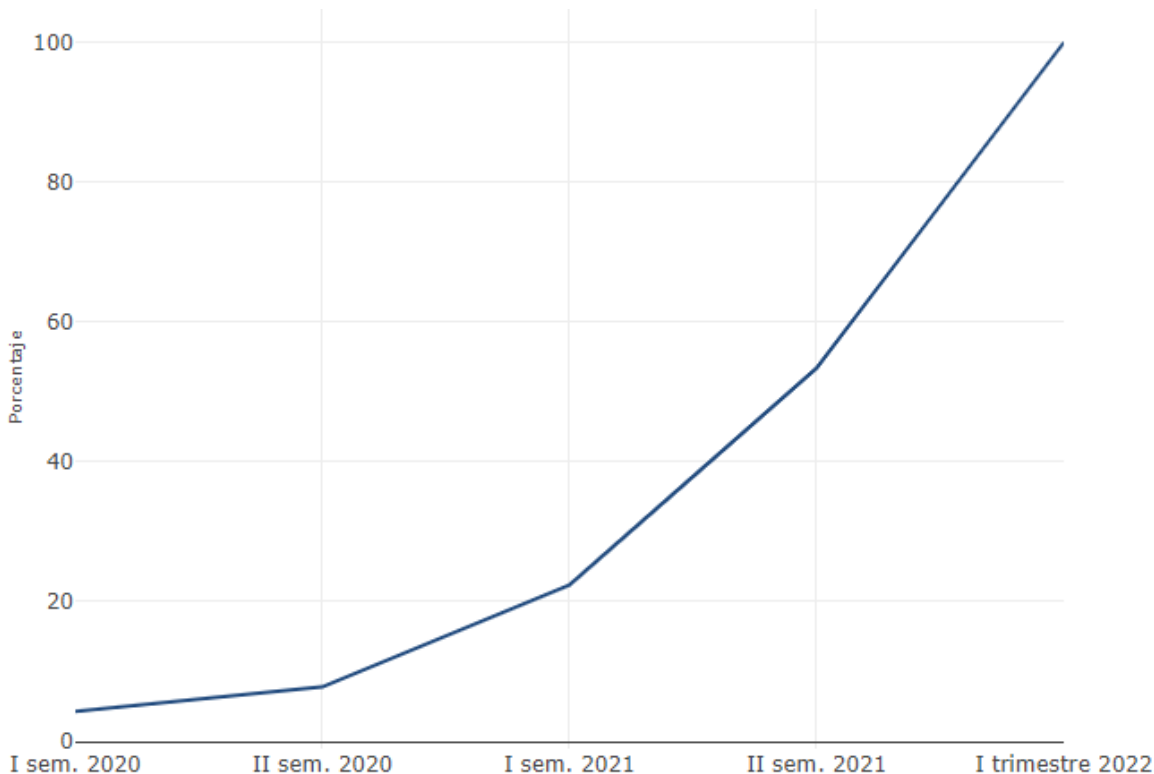

### ***Precios y costos***

En términos generales, los encuestados estiman que la variación interanual de los precios será un 6,0% al finalizar el 2022. Todas las industrias pronosticaron un aumento en esa variable, especialmente las empresas dedicadas a otras actividades como juegos de azar, deportivas y reparación de computadoras y efectos personales (14,0%), manufactura (9,7%) y comercio (8,7%).

Por otro lado, los encuestados estimaron una variación interanual de los costos de 9,6% al finalizar el 2022. En orden descendente, las industrias con mayores aumentos esperados en sus costos son: agricultura, silvicultura y pesca (13,3%), manufactura (13,2%) y actividades administrativas y servicios de apoyo (13,2%); esto es congruente con los aumentos globales en el precio de las materias primas importadas.

**Gráfico 3. Precios y costos esperados, según fecha de consulta**  
Variación interanual (%), 2017 a 2022

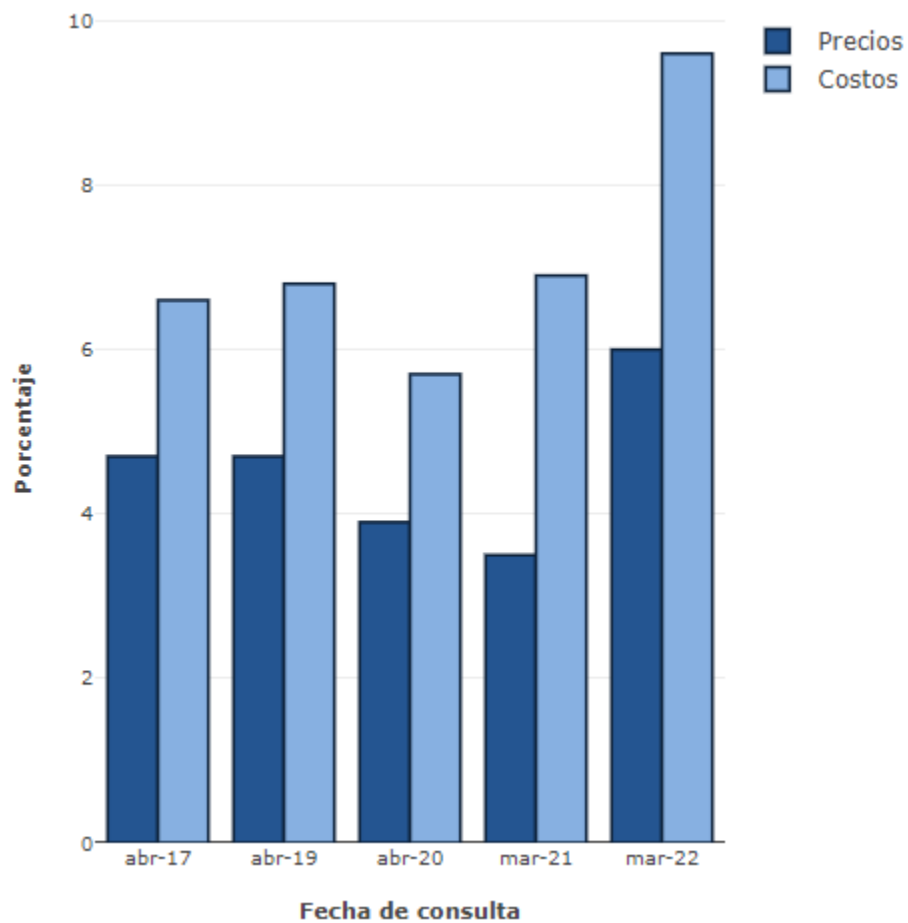

### ***Resumen de variaciones estimadas***

En el Cuadro 2 se incluye la variación esperada por industria, al finalizar el 2021, para cada una de las variables analizadas.

**Cuadro 2. Producción, empleo, precios y costos<sup>1/</sup>, por industria**  
Variación interanual (%)

Industria	Producción esperada	Precios esperados	Empleo esperado	Costos esperados
Total general	3,6	6,0	3,1	9,6
Agricultura, silvicultura y pesca	-0,6	7,0	0,0	13,3
Manufactura	2,1	9,7	6,2	13,2
Suministro de electricidad - Suministro de agua	5,1	4,6	4,4	9,7
Comercio y reparación de vehículos	5,2	8,7	0,3	11,1
Transporte y almacenamiento	2,0	6,4	-1,2	12,6
Alojamiento y servicios de comida	20,9	6,4	9,8	7,6
Información y comunicaciones	10,7	3,2	6,5	9,0
Inmobiliarias	-1,4	2,5	-0,4	8,8
Profesionales, científicas y técnicas	2,8	4,7	5,3	6,5
Actividades administrativas y servicios de apoyo	8,7	2,2	8,7	13,2
Enseñanza	4,1	5,3	0,5	9,7
Actividades de la salud humana y de asistencia social	-1,7	3,9	1,3	3,0
Otras actividades	14,0	14,0	6,2	6,3

### ***Inventarios***

La mayoría de los empresarios que se dedican a actividades de manufactura mencionaron que los niveles de inventario de materia prima en el 2022 van a aumentar con respecto al 2021, mientras que los de producto terminado se van a mantener.

Por su parte, la mayor proporción de empresarios de la actividad de comercio esperan que los inventarios de productos para la venta aumentarán en el 2022 con respecto al 2021.

**Gráfico 4. Nivel de inventarios en manufactura (materia prima y producto terminado) y comercio (producto para venta), al finalizar el 2022 con respecto al 2021**  
Variación interanual (%)

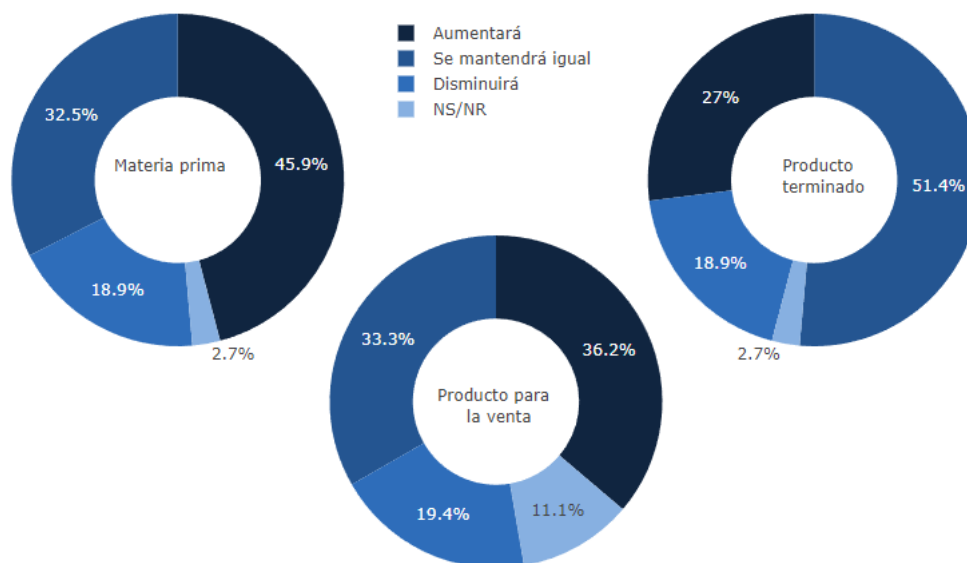

### **Modalidades de venta y compra**

Los informantes indicaron que, para el 2020 y el 2021, predominó la modalidad presencial de ventas, mientras que la mayoría de sus compras fueron realizadas por medio de correo electrónico o teléfono.

En el 2021 aumentó el uso de medios no presenciales respecto al año anterior en ambas modalidades. Adicionalmente, el 71,7% de los encuestados mencionó que en el 2022 o en el 2023 utilizarán algún medio digital para vender sus bienes o servicios.

A continuación, se muestra el Cuadro 3 con las modalidades utilizadas para venta y compra.

**Cuadro 3. Modalidades utilizadas y estimadas para la de venta y la compra, 2020-2023**  
Porcentajes (%)

Modalidad	Ventas			Compras	
	2020	2021	2022/2023	2020	2021
Presencial	36,0	34,2		31,4	30,9
Página web	13,7	14,5	26,0	8,6	9,0
Intermediarios digitales	3,8	4,3	7,7	2,6	2,6
Redes sociales	7,5	8,1	20,0	4,0	4,4
Correo electrónico o teléfono	20,6	20,1	25,7	39,2	38,3
Videoconferencia o reunión virtual	8,5	9,3	16,0	8,8	9,0
Otros	9,9	9,5	4,6	5,5	5,8

## Encuesta de desempeño y perspectiva empresarial, setiembre 2021

Desde el año 2009, la División Económica del Banco Central de Costa Rica ha realizado semestralmente la Encuesta de desempeño y perspectiva empresarial (EDPE), dirigida a una muestra de empresas del sector privado no financiero establecidas en el país.

Esta encuesta permite conocer la perspectiva de los agentes económicos en relación con el cambio porcentual esperado en el corto plazo (variación interanual al finalizar el 2021) de la producción, el empleo, los precios y los costos. El objetivo del estudio es proporcionar información para el análisis de la coyuntura económica del país.

La EDPE aplicada en setiembre del 2021 recolectó información de 412 empresas de las actividades agropecuaria, manufacturera, construcción, comercio y servicios. El 99,5% de estas empresas se encontraba operando al momento de la encuesta e informaron hacerlo, en promedio, a un 94,1% de su capacidad normal. De esas empresas el 81,0% dijo estarlo haciendo al 100% de su capacidad habitual.

El Cuadro 1 muestra el porcentaje promedio de operación de las empresas, según industria.

**Cuadro 1. Porcentaje promedio en el que se encuentra operando las empresas, según industria, setiembre 2021**

Industria	Porcentaje
Total general	94,1
Agricultura, silvicultura y pesca	97,0
Manufactura	97,3
Suministro de electricidad - Suministro de agua	100,0
Construcción	90,0
Comercio y reparación de vehículos	99,5
Transporte y almacenamiento	86,1
Alojamiento y servicios de comida	78,6
Información y comunicaciones	89,7
Inmobiliarias	98,2
Profesionales, científicas y técnicas	98,4
Actividades administrativas y servicios de apoyo	96,4
Enseñanza	96,3
Actividades de la salud humana y de asistencia social	100,0
Otras actividades	89,1

### ***Producción y empleo***

La variación interanual de la producción estimada por los empresarios será de 4,2% al finalizar el 2021. Las industrias que esperan un mayor crecimiento son las actividades de la salud humana y asistencia social (13,1%), manufactura (12,5%) y alojamiento y servicios de comida (8,1%). En contraposición, algunas actividades estiman una menor producción, tales como las actividades inmobiliarias (-5,5%); profesionales, científicas y técnicas (-3,9%) y la construcción (-2,2%).

La percepción media de un aumento en la producción se atribuida, principalmente, a aumentos en la demanda, nuevos contratos, al relajamiento de medidas para mitigar la propagación de la covid-19, a la sensación de superación de la pandemia y al “efecto rebote” a causa del mal desempeño mostrado a finales del 2020.

En relación con el empleo, la variación interanual promedio, esperada al finalizar el 2021, es 2,1%. Las industrias que indicaron los mayores incrementos del empleo son las relacionadas con actividades de alojamiento y servicios de comida (9,5%); administrativas y servicios de apoyo (5,8%) y electricidad, agua y servicios de saneamiento (4,4%). En contraste, las empresas que desarrollan actividades de construcción (-5,7%) y transporte y almacenamiento (-0,6%) indicaron una disminución del nivel de empleo.

Al igual que en la variable de producción, el aumento en la cantidad de empleados fue asociada con aumentos en la demanda, nuevos contratos, traslado de operaciones de otros países hacia Costa Rica, mayor oferta de bienes y servicios y reposición de puestos temporalmente suspendidos.

El Cuadro 2 resume los factores mencionados por los encuestados con el comportamiento esperado de la producción y del empleo.

**Cuadro 2. Producción y empleo: justificaciones del comportamiento esperado al finalizar el 2021<sup>1/</sup>**

Factor		Producción	Empleo
Menor	Reducción en la demanda	41,4	49,1
	Cancelación de contratos	14,9	10,9
	Otro	43,7	40,0
Mayor	Aumento de la demanda	46,1	48,2
	Nuevos contratos	16,1	25,0
	Otro	37,9	26,8

<sup>1/</sup> Datos consultados en setiembre del 2021

El Gráfico 1 muestra la perspectiva de los encuestados sobre el comportamiento esperado en producción y empleo al finalizar el año, según algunas aplicaciones de la encuesta que se han realizado del 2017 a la fecha.



**Gráfico 1. Producción y empleo esperados, según fecha de consulta**  
Variación interanual (%)

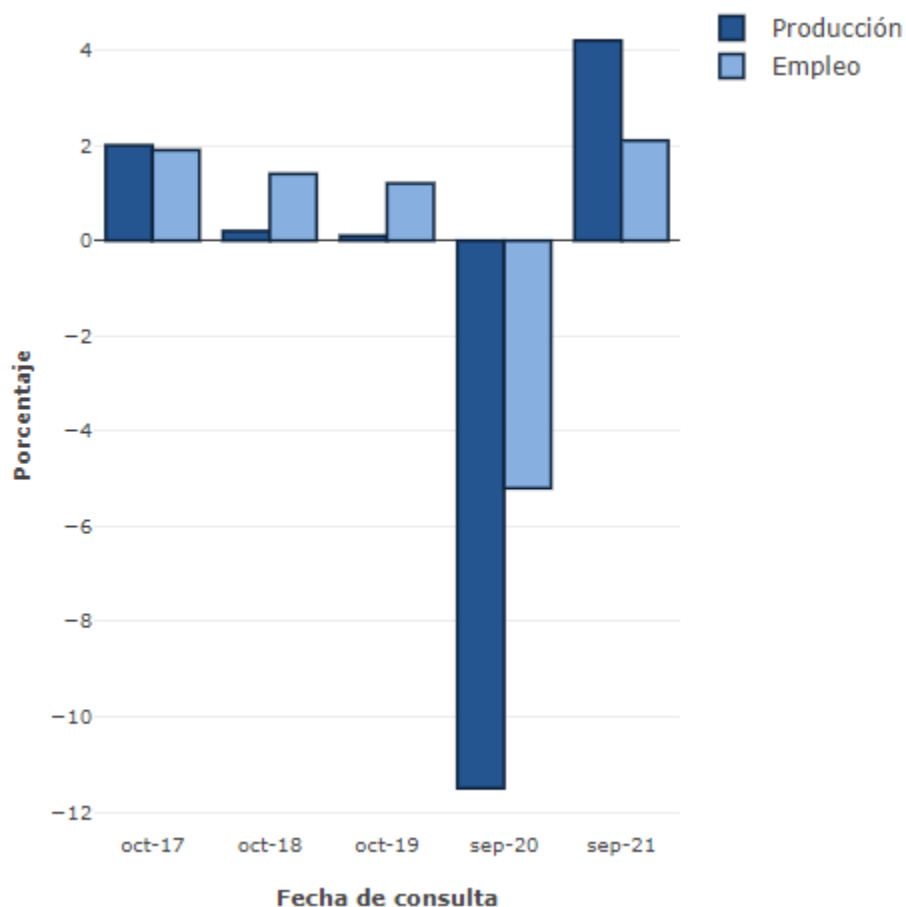

### ***Precios y costos***

En términos generales, los encuestados estiman que la variación interanual media de los precios será un 6,3% al finalizar el 2021. Todas las industrias pronosticaron un aumento en esa variable, especialmente las empresas dedicadas a actividades profesionales, científicas y técnicas (9,4%); información y comunicaciones (9,2%) y comercio (8,7%).

Por otro lado, los encuestados estimaron una variación interanual media de los costos de un 8,9% al finalizar el 2021. Las industrias con mayores aumentos de costos serán las siguientes: otras actividades (16,0%), alojamiento y servicios de comida (13,6%) y construcción (12,4%).

El Gráfico 2 muestra las variaciones en precios y costos estimadas para diciembre de cada año, según algunas aplicaciones de la Encuesta que se han realizado del 2017 a la fecha.

**Gráfico 2. Precios y costos esperados, según fecha de consulta**  
Variación interanual (%)

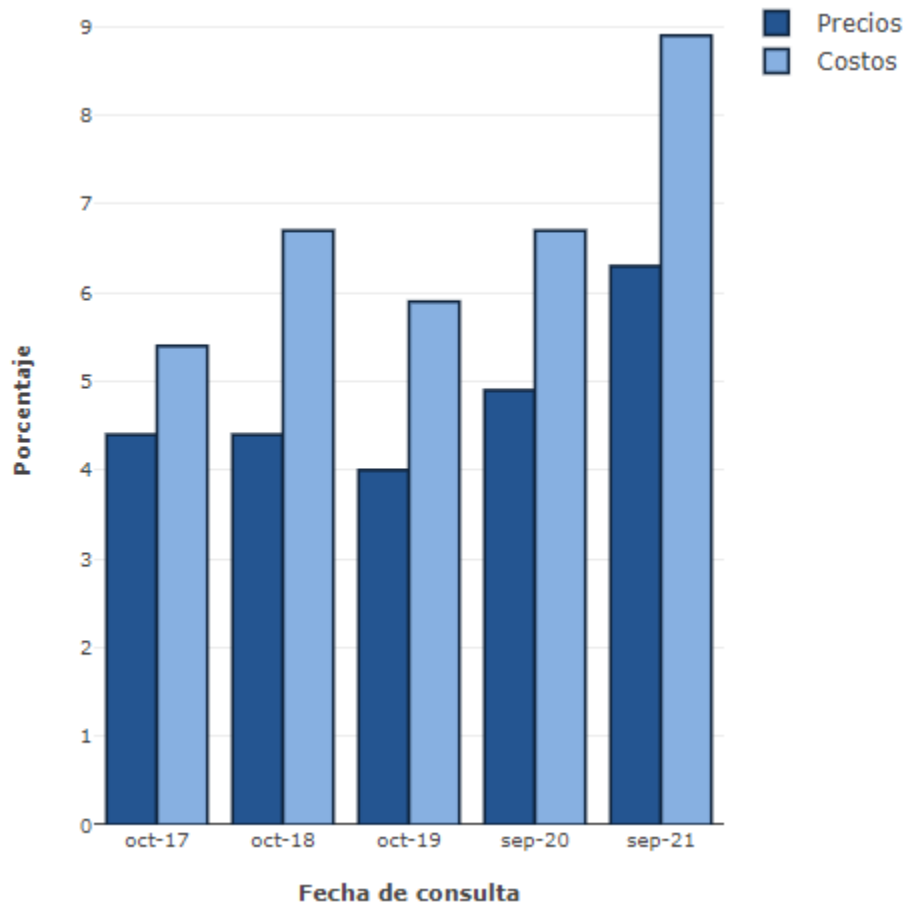

### ***Resumen de variaciones estimadas***

En el Cuadro 3 se incluye la variación esperada por industria, al finalizar el 2021, para cada una de las variables analizadas.

**Cuadro 3. Producción, empleo, precios y costos<sup>1/</sup>, por industria**  
Variación interanual (%)

Industria	Producción esperada	Precios esperados	Empleo esperado	Costos esperados
Total general	<b>4,2</b>	<b>6,3</b>	<b>2,1</b>	<b>8,9</b>
Agricultura, silvicultura y pesca	5,4	5,2	0,0	11,3
Manufactura	12,5	8,1	3,0	8,8
Suministro de electricidad - Suministro de agua	5,7	3,8	4,4	7,7
Construcción	-2,2	6,2	-5,7	12,4
Comercio y reparación de vehículos	2,6	8,7	1,9	7,2
Transporte y almacenamiento	4,5	6,5	-0,6	6,2
Alojamiento y servicios de comida	8,1	2,9	9,5	13,6
Información y comunicaciones	2,5	9,2	1,1	7,7
Inmobiliarias	-5,5	3,1	0,7	6,2
Profesionales, científicas y técnicas	-3,9	9,4	4,4	4,0
Actividades administrativas y servicios de apoyo	3,6	3,1	5,8	7,5
Enseñanza	6,5	3,0	2,9	4,4
Actividades de la salud humana y de asistencia social	13,1	2,8	1,5	7,4
Otras actividades	-1,0	6,1	2,0	16,0

<sup>1/</sup> Datos consultados en setiembre del 2021.

### ***Inventarios***

La mayoría de los empresarios que se dedican a actividades de manufactura mencionaron que los niveles de inventario de materia prima van a aumentar con respecto al 2020, mientras que los de producto terminado se va a mantener igual.

Por su parte, para la actividad de comercio se reparte la misma proporción de empresarios que esperan que los inventarios de productos para la venta aumentarán, con los que esperan que se mantendrán iguales, con respecto al 2020.

**Gráfico 3. Nivel de inventarios en manufactura (materia prima y producto terminado) y comercio (producto para venta), al finalizar el 2021 con respecto al 2020**  
Variación interanual (%)

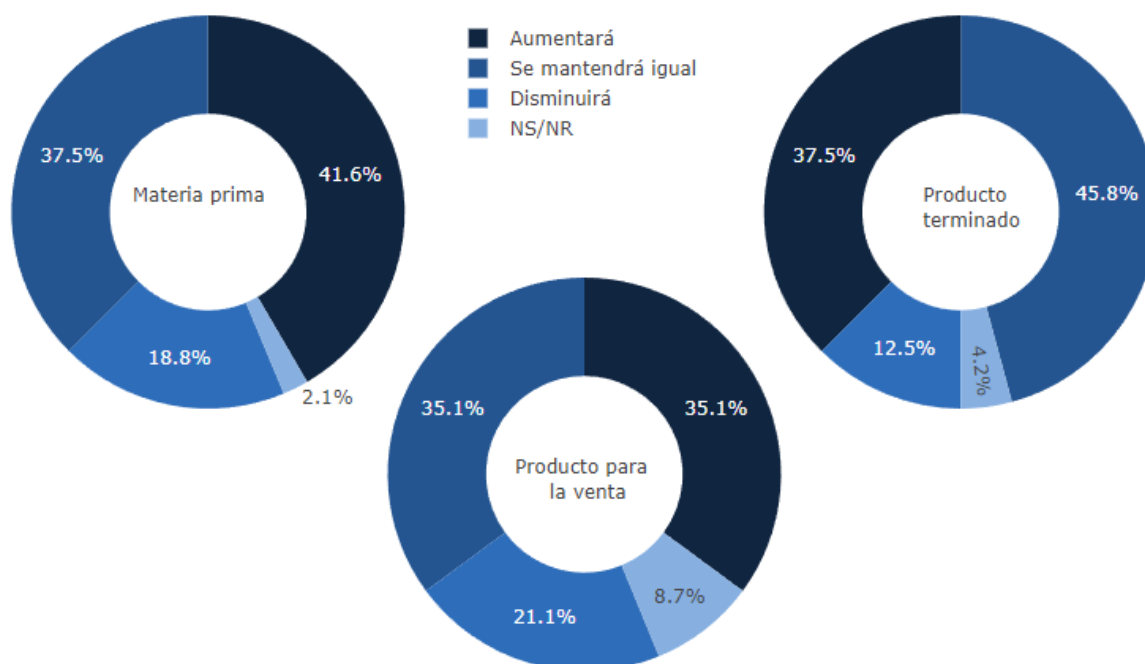

Asimismo, según la mayoría, los niveles de materia prima y producto para la venta se va a mantener igual al cierre del 2021 con respecto al periodo comprendido entre el 2017 al 2019. Por otra parte, la mayor parte de los informantes indicaron que los niveles de inventario de materia prima y para la venta se han visto afectados por la pandemia.

### ***Modalidades de venta y compra***

Los informantes indicaron que, para el 2019 y el 2020, predominó la modalidad de ventas presencial, mientras que la mayoría de sus compras fueron realizadas por medio de correo electrónico o teléfono.

En el 2020 aumentó el uso de medios no presenciales respecto al año anterior en ambas modalidades. Adicionalmente, el 63,2% de los encuestados mencionó que en el 2021 o en el 2022 utilizarán algún medio digital para vender sus bienes o servicios.

A continuación, se muestra el Cuadro 4 con las modalidades utilizadas para venta y compra.

**Cuadro 4. Distribución porcentual de modalidades de venta y compra, 2019-2022**  
Porcentajes (%)

Modalidad	Ventas			Compras	
	2019	2020	2021/2022	2019	2020
Presencial	52,6	43,8		32,1	27,8
Página web	10,5	11,5	26,1	5,2	5,8
Intermediarios digitales	1,3	2,0	9,1	0,3	0,4
Redes sociales	2,2	3,1	17,1	1,3	1,6
Correo electrónico o teléfono	15,7	17,7	22,7	48,5	49,8
Videoconferencia o reunión virtual	3,5	8,5	17,4	2,8	4,8
Otros	14,2	13,4	7,6	9,8	9,8

## Encuesta de desempeño y perspectiva empresarial, marzo 2021

Desde el año 2009, la División Económica del Banco Central de Costa Rica ha realizado semestralmente la Encuesta de desempeño y perspectiva empresarial (EDPE), dirigida a una muestra de empresas del sector privado no financiero establecidas en el país. La EDPE permite conocer la perspectiva de los agentes económicos en relación con el cambio porcentual esperado en el corto plazo (variación interanual al finalizar el 2021) de la producción, el empleo, los precios y los costos. El objetivo del estudio es proporcionar información para el análisis de la coyuntura económica del país.

La EDPE aplicada en marzo de 2021 recolectó respuestas de 377 empresas de la actividad agropecuaria, manufacturera, de la construcción, comercio y servicios. El 99,5% de estas empresas se encontraba operando al momento de la encuesta e informaron hacerlo, en promedio, a un 93,4% de su capacidad normal. Un 0,5% de las empresas cerró de forma definitiva.

Cabe destacar que el 81,4% de las empresas estaba operando al 100%. El cuadro 1 muestra el porcentaje promedio en el que están operando las empresas en marzo del 2021.

**Cuadro 1. Porcentaje promedio en el que se encuentra operando las empresas según industria<sup>1/</sup>, marzo 2021**

Industria	Porcentaje
Total general	93,4
Agricultura, ganadería, silvicultura y pesca	99,5
Manufactura	98,1
Suministro de electricidad - Suministro de agua	99,0
Construcción	92,7
Comercio y reparación de vehículos	98,4
Transporte y almacenamiento	79,2
Alojamiento y servicios de comida	76,0
Información y comunicaciones	92,1
Inmobiliarias	95,5
Profesionales, científicas y técnicas	95,9
Servicios administrativos y de apoyo	92,6
Enseñanza	94,8
Atención de la salud humana y asistencia social	100,0
Otras actividades	82,1

<sup>1/</sup> Datos consultados en marzo de 2021.

### ***Producción y empleo***

La variación interanual de la producción que estiman los empresarios al finalizar el 2021, es de 3,8%. Las industrias que esperan una mayor tasa de crecimiento son las actividades de alojamiento y servicios de comida (18,1%), otras actividades (16,1%), y construcción (14,1%). Las industrias que estiman una menor tasa de crecimiento están relacionadas con enseñanza (-7,0%); actividades profesionales, científicas y técnicas (-6,4%); y transporte y almacenamiento (-6,3%).

La percepción de expansión en la producción se atribuye, principalmente, a aumentos en la demanda, nuevos contratos y al relajamiento de medidas para mitigar la propagación de la Covid-19.

En relación con el empleo, la variación interanual esperada al finalizar el 2021 es de 2,0%. La mayoría de las industrias estudiadas (trece) esperan aumentos. Las industrias que esperan una mayor tasa de variación están relacionadas con otras actividades (12,2%), construcción (9,1%) y actividades administrativas y servicios de apoyo (8,9%). En contraparte, las empresas que desarrollan actividades de transporte y almacenamiento; agricultura, silvicultura y pesca; y actividades profesionales, científicas y técnicas mostraron una percepción negativa respecto al nivel de empleo, indicaron esperar disminuciones de -5,6%, -4,3% y -1,6%, respectivamente.

Al igual que en producción, el aumento en la cantidad de empleados fue asociada con aumentos en la demanda, nuevos contratos, aperturas de nuevos puntos de venta y “efecto rebote” a causa del mal desempeño mostrado a finales del 2020.

El cuadro 2 resume los factores manifestados por los encuestados en relación con el comportamiento esperado de la producción y del empleo.

**Cuadro 2. Producción y empleo: justificaciones del comportamiento esperado al finalizar el 2021<sup>1/</sup>**

	Factor	Producción	Empleo
Menor	Reducción en la demanda	51,3	49,2
	Cancelación de contratos	15,4	18,6
	Otro	33,3	32,2
Mayor	Aumento de la demanda	45,3	41,5
	Nuevos contratos	21,7	27,2
	Otro	33,1	31,3

<sup>1/</sup> Datos consultados en marzo de 2021.

El siguiente gráfico muestra la perspectiva de los encuestados sobre el comportamiento esperado en producción y empleo al finalizar el año, en algunas aplicaciones que se han realizado del 2016 a la fecha.

**Gráfico 1. Producción y empleo esperados<sup>1/</sup>, según fecha de consulta**  
Variación interanual (%)

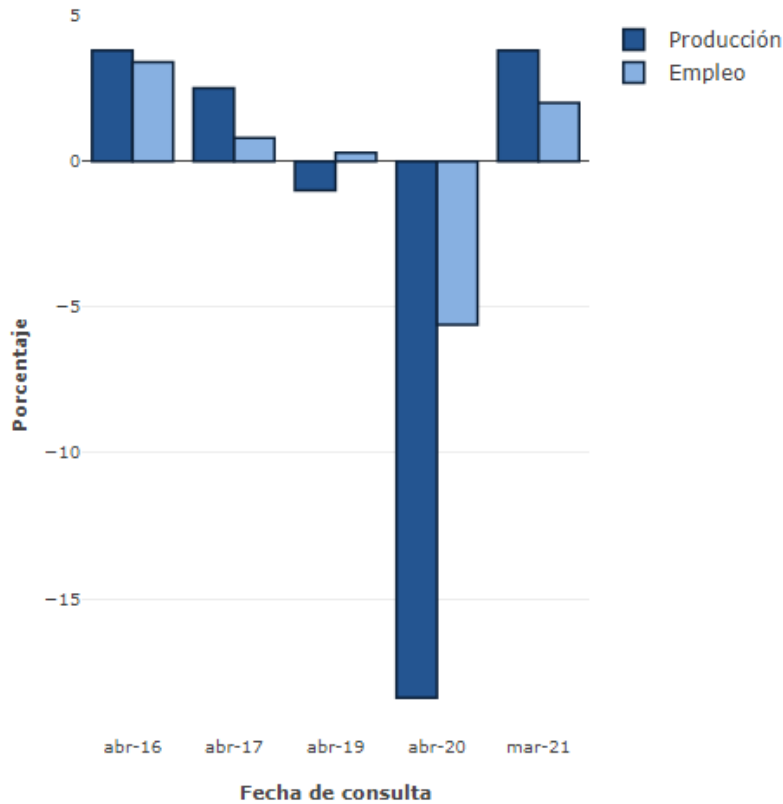

<sup>1/</sup> Datos consultados en marzo de 2021.

### ***Precios y costos***

En términos generales, los encuestados percibieron, al momento de la entrevista, que la variación interanual media en los precios al finalizar el 2021 será 3,5%. Todas las industrias pronosticaron un aumento en los precios. Las empresas que esperan un mayor crecimiento son pertenecientes a las siguientes actividades: agricultura, silvicultura y pesca (6,9%), manufactura (5,9%), y comercio (4,0%).

Respecto a los costos, estimaron que la variación interanual va a ser 6,9% al finalizar el 2021. Desde esta perspectiva, las industrias con mayores aumentos de costos serían las siguientes: transporte y almacenamiento (9,8%); agricultura, silvicultura y pesca (8,3%); y construcción (8,3%).

El gráfico 2 muestra las variaciones en precios y costos estimadas para diciembre de cada año, en algunas aplicaciones que se han realizado del 2016 a la fecha.



**Gráfico 2. Precios y costos esperados<sup>1/</sup>, según fecha de consulta**  
Variación interanual (%)

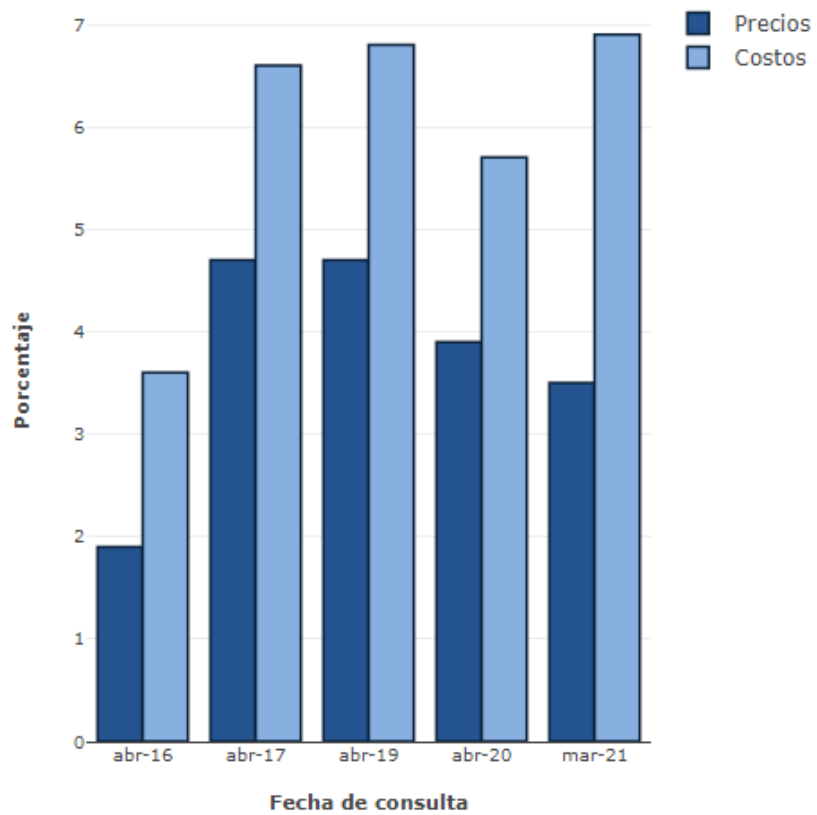

<sup>1/</sup> En abril de 2018 no se realizó la encuesta.

## Resumen de variaciones estimadas

En el cuadro 3 se incluye la variación esperada por industria, al finalizar el 2021, para cada una de las variables analizadas.

### Cuadro 3. Producción, empleo, precios y costos<sup>1/</sup>, por industria

Variación interanual (%)

Industria	Producción esperada	Empleo esperado	Precios esperados	Costos esperados
Total general	3,8	2,0	3,5	6,9
Agricultura, ganadería, silvicultura y pesca	0,2	-4,3	6,9	8,3
Manufactura	4,6	2,8	5,9	7,0
Suministro de electricidad - Suministro de agua	9,4	1,7	2,6	5,1
Construcción	14,1	9,1	3,9	8,3
Comercio y reparación de vehículos	6,2	0,5	4,0	6,0
Transporte y almacenamiento	-6,3	-5,6	1,4	9,8
Alojamiento y servicios de comida	18,1	7,3	3,6	6,6
Información y comunicaciones	1,6	1,8	1,7	8,1
Inmobiliarias	9,1	1,1	1,9	6,4
Profesionales, científicas y técnicas	-6,4	-1,6	0,8	5,2
Servicios administrativos y de apoyo	6,1	8,9	2,9	2,5
Enseñanza	-7,0	1,0	2,4	4,6
Atención de la salud humana y asistencia social	7,3	1,9	2,0	4,2
Otras actividades	16,1	12,2	2,4	7,9

<sup>1/</sup> Datos consultados en marzo de 2021.

## Inventarios

Los empresarios mencionaron en su mayoría que los niveles de materia prima, producto terminado (manufactura); y producto para la venta (comercio) se va a mantener igual.

**Gráfico 3. Nivel de inventarios en manufactura (materia prima y producto terminado) y comercio (producto para venta), al finalizar el 2021 con respecto al 2020**  
Variación interanual (%)

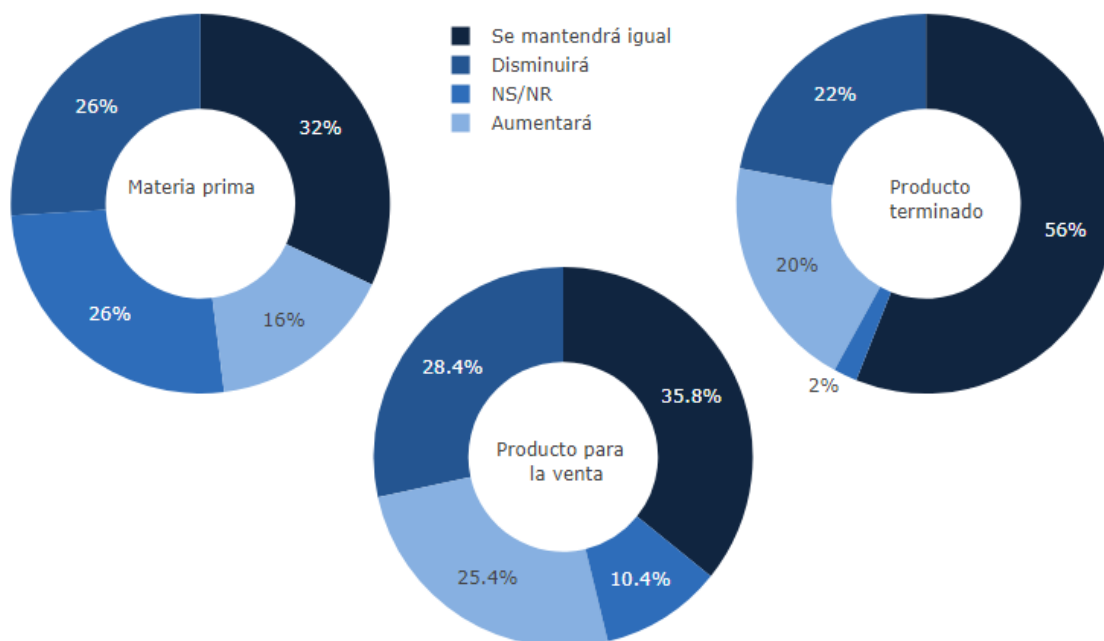

## Modalidades de venta y compra

Los informantes indicaron que las ventas y compras mediante la modalidad presencial predominó en el 2019 y 2020; en el 2020, aumentó el uso de medios no presenciales respecto al año anterior. Adicionalmente, el 55,4% de los encuestados mencionaron que en el 2021 o 2022 van a utilizar algún medio digital para vender sus bienes o servicios. A continuación, se muestra un cuadro con las modalidades utilizadas para venta y compra.

**Cuadro 4. Distribución porcentual de modalidades de venta y compra, 2019-2022**  
Porcentajes (%)

Modalidad	Ventas			Compras	
	2019	2020	2021/2022	2019	2020
Presencial (compra directa)	65,6	59,7		64,6	60,4
Página web propia de la empresa	8,8	11,0	42,4	8,1	9,4
Intermediarios digitales (Uber, Glovo, etc.)	1,0	1,5	11,7	0,4	0,6
Redes sociales (Facebook, Whatsapp, etc.)	2,7	3,2	28,1	1,0	1,1
Otros	22,0	24,6	17,8	25,9	28,5

## Encuesta de desempeño y perspectiva empresarial, setiembre 2020

Desde el año 2009, la División Económica del Banco Central de Costa Rica ha realizado semestralmente la Encuesta de desempeño y perspectiva empresarial (EDPE), dirigida a una muestra de empresas del sector privado no financiero localizadas en el país. La EDPE permite conocer la perspectiva de los agentes económicos en relación con el cambio porcentual esperado en el corto plazo (variación interanual al finalizar el 2020) de la producción, el empleo, los precios y los costos. El objetivo del estudio es proporcionar información para el análisis de la coyuntura económica del país, teniendo en cuenta, en esta ocasión, los efectos de la enfermedad COVID-19.

La EDPE aplicada en setiembre de 2020 recolectó respuestas de gerentes o propietarios de 400 empresas de la actividad agropecuaria, manufacturera, de la construcción, comercio y servicios. El 94,0% de estas empresas se encontraban operando al momento de la encuesta e informaron hacerlo, en promedio, a un 90,8% de su capacidad normal. El 5,8% de las empresas cerraron temporalmente entre marzo y junio del 2020 por alguna causa asociada con la COVID-19. Se trata de empresas que principalmente pertenecen a las actividades de alojamiento y servicios de comida (56,5%), otras actividades como artísticas, de entretenimiento y recreativas (13,0%), y transporte y almacenamiento (13,0%). Un 0,3% de las empresas cerró de forma definitiva.

Cabe destacar que el 8,5% de las empresas estaban operando a 50,0% o menos de su capacidad normal; 19,7%, entre 51,0% y 99,9%; 71,0%, al 100,0%; y 0,3% entre 101% y 110%. Las industrias que reportaron menores niveles medios de operación esta relacionadas con actividades de alojamiento y servicios de comida (72,9%) y otras actividades (72,4%).

La tabla 1 muestra el porcentaje promedio en el que están operando las empresas en setiembre del 2020.

**Tabla 1. Porcentaje promedio en el que se encuentra operando las empresas según industria<sup>1/</sup>, setiembre 2020**

Industria	Porcentaje
Total general	90,8
Agricultura, ganadería, silvicultura y pesca	97,1
Manufactura	96,9
Suministro de electricidad - Suministro de agua	95,4
Construcción	95,2
Comercio y reparación de vehículos	94,5
Transporte y almacenamiento	93,3
Alojamiento y servicios de comida	92,5
Información y comunicaciones	92,1
Inmobiliarias	91,6
Profesionales, científicas y técnicas	90,2
Servicios administrativos y de apoyo	89,1
Enseñanza	81,2
Atención de la salud humana y asistencia social	72,9
Otras actividades	72,4

<sup>1/</sup> Datos consultados en setiembre de 2020.

## ***Producción y empleo***

La variación interanual de la producción que estiman los empresarios al finalizar el 2020, es de -11,5%. Las industrias que esperan una mayor contracción son las actividades de alojamiento y servicios de comida (-35,6%), y otras actividades (-39,1%). Las industrias que estiman una mayor tasa de crecimiento están relacionadas con electricidad, agua y servicios de saneamiento (2,3%); y actividades profesionales, científicas y técnicas (0,5%).

La percepción generalizada de contracción en la producción se atribuye, principalmente, a disminuciones en la demanda, cierre de fronteras y a otros factores, como los efectos adversos en la actividad económica generados por la COVID-19 y las medidas tomadas para mitigar sus efectos.

En relación con el empleo, la variación interanual esperada al finalizar el 2020 es de -5,2%. Similar a lo señalado con respecto a la producción, la percepción de los empresarios apuntó a la disminución del empleo en trece de las catorce industrias consultadas. Las empresas que desarrollan actividades de alojamiento y servicios de comida, y otras actividades mostraron un pesimismo más acentuado respecto a la cantidad de empleo, dado que indicaron esperar disminuciones de 28,8% y 13,4%, respectivamente. Como una situación opuesta, se reportó esperar aumentos al empleo en actividades de información y comunicaciones (0,3%).

Al igual que en producción, la disminución generalizada en la cantidad de empleados fue asociada con la reducción en la demanda, la cancelación de contratos y otras razones como los efectos adversos en la actividad económica generados por la COVID-19 y las medidas tomadas para mitigar sus efectos.

El gráfico 1 resume los factores manifestados por los encuestados en relación con el comportamiento esperado de la producción y del empleo.

**Gráfico 1. Producción y empleo: justificaciones del comportamiento esperado al finalizar el 2020<sup>1/</sup>**

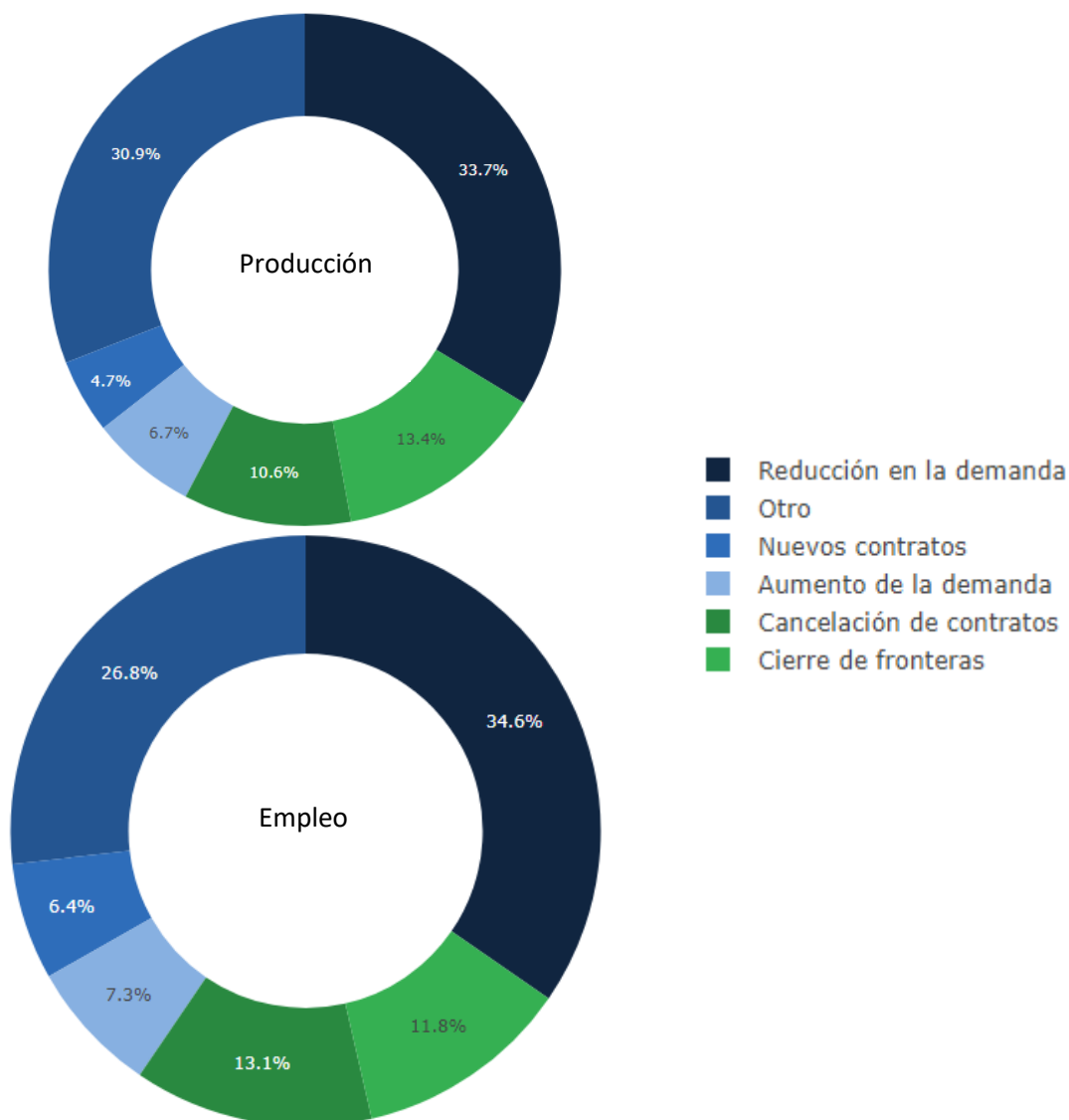

<sup>1/</sup> Datos consultados en setiembre de 2020.

Seguidamente se presenta un gráfico que compara la perspectiva de los encuestados sobre el comportamiento esperado en producción y empleo al finalizar el 2020.

**Gráfico 2. Producción y empleo esperados al finalizar el 2020, según fecha de consulta**

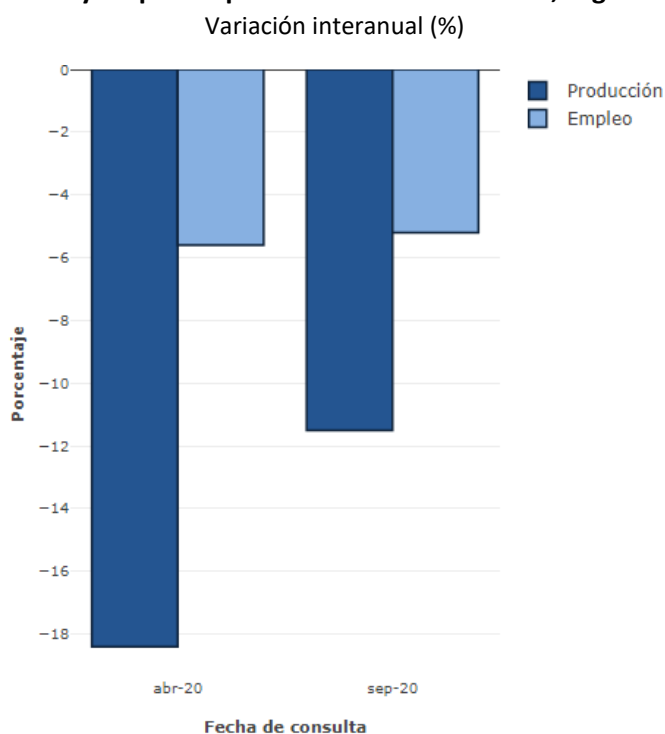

Las empresas que cerraron de forma temporal o definitiva (6,0%) emplearon en total, a inicios de marzo de 2020, a 6.748 personas. La mayoría de estas empresas realizaban actividades de alojamiento y servicios de comida (4.360), manufactura (836) y otras actividades (520).

A continuación, se muestra de forma gráfica la cantidad de colaboradores a inicio de marzo de las empresas que cerraron de forma temporal o definitiva.

**Gráfico 3. Cantidad de trabajadores en marzo 2020 de empresas que cerraron de forma temporal o definitiva entre marzo y junio 2020**

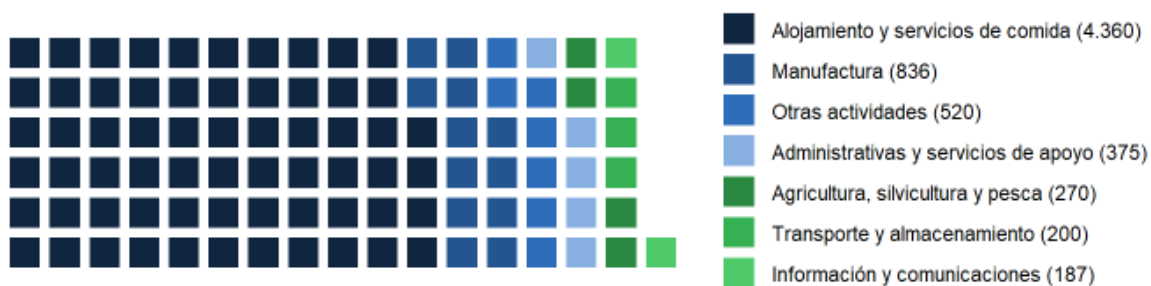

Las empresas que se mantuvieron operando emplearon en total 176.200 personas a inicios de marzo del 2020. Las actividades con mayor cantidad de colaboradores fueron manufactura (39.049), comercio (33.214), y administrativas y servicios de apoyo (25.778).

Las tres medidas laborales más importantes aplicadas por las empresas entre marzo y agosto de 2020 fueron las siguientes: teletrabajo, vacaciones obligatorias y reducción de jornadas laborales; el 80,0%, 38,8% y 36,0% de las empresas, respectivamente.

## Precios y costos

En términos generales, los encuestados percibieron, al momento de la entrevista, la variación interanual media en los precios al finalizar el 2020 será 4,9%. Todas las industrias pronosticaron un aumento en los precios, exceptuando enseñanza (-2,5%) y alojamiento y servicios de comida (-0,3%). Las empresas que esperan un mayor crecimiento son pertenecientes a las siguientes actividades: administrativas y servicios de apoyo (15,5%), construcción (8,3%), y profesionales, científicas y técnicas (8,0%).

Respecto a los costos, estimaron que la variación interanual va a ser 6,7% al finalizar el 2020. Desde esta perspectiva, las industrias con mayores aumentos de costos serían las siguientes: actividades administrativas y servicios de apoyo (16,1%); construcción (10,4%); y actividades profesionales, científicas y técnicas (9,5%).

El gráfico 4 muestra las variaciones en precios y costos estimadas para diciembre de cada año.

**Gráfico 4. Precios y costos esperados al finalizar el 2020, según fecha de consulta**  
Variación interanual (%)

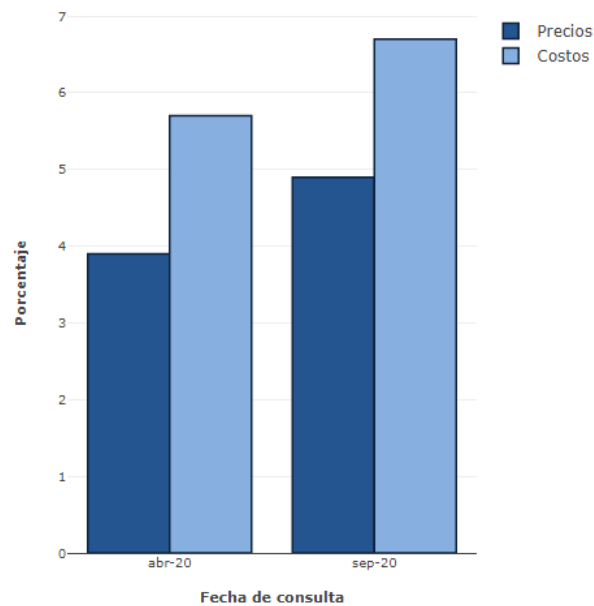



## Resumen de variaciones estimadas

En la tabla 2 se incluye la variación esperada por industria, al finalizar el 2020, para cada una de las variables analizadas.

**Tabla 2. Producción, empleo, precios y costos<sup>1/</sup>, por industria**

Variación interanual (%)

Industria	Producción esperada	Empleo esperado	Precios esperados	Costos esperados
Total general	-11,5	-5,2	4,9	6,7
Agricultura, ganadería, silvicultura y pesca	-4,2	-0,2	5,5	4,7
Manufactura	-10,6	-4	7,7	7,7
Suministro de electricidad - Suministro de agua	2,3	-1,8	4,8	4,1
Construcción	-20,5	-8,1	8,3	10,4
Comercio y reparación de vehículos	-7,9	-1,4	1,4	6,4
Transporte y almacenamiento	-14,5	-3,4	4,4	8,9
Alojamiento y servicios de comida	-35,6	-28,8	-0,3	2,5
Información y comunicaciones	-9,1	0,3	4,1	3,2
Inmobiliarias	0,5	-7,5	0,7	3,8
Profesionales, científicas y técnicas	-6	-3,4	8	9,5
Servicios administrativos y de apoyo	-10,6	-10,5	15,5	16,1
Enseñanza	-21,6	-6	-2,5	-9,6
Atención de la salud humana y asistencia social	-12,9	-0,7	1	0,8
Otras actividades	-39,1	-13,4	4,1	7

<sup>1/</sup> Datos consultados en setiembre de 2020.

## Inventarios

Los empresarios mencionaron en su mayoría que los niveles de materia prima y producto terminado se va a mantener igual (manufactura); sin embargo, la mayor parte de los comerciantes esperan que disminuya la cantidad de producto para la venta.

**Gráfico 5. Nivel de inventarios en manufactura (materia prima y producto terminado) y comercio (producto para venta), al finalizar el 2020 con respecto al 2019**

Variación interanual (%)

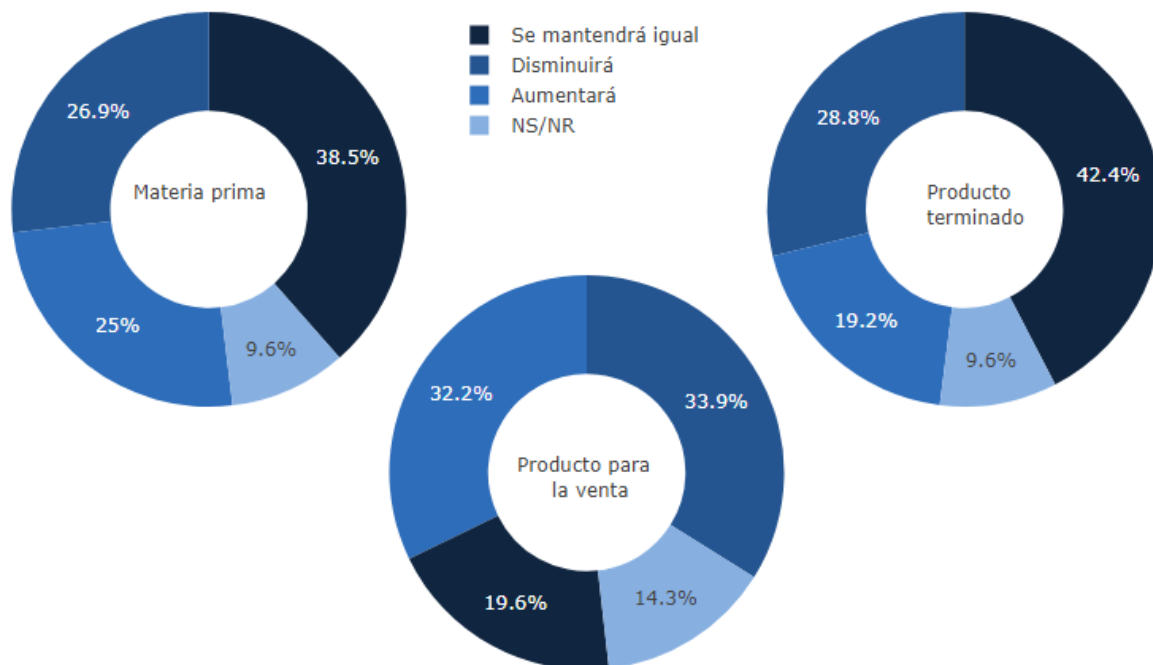

## Medidas no relacionadas con empleo para enfrentar el impacto de la COVID-19

La mayor parte de las empresas indicaron haber tomado medidas para enfrentar los impactos negativos de la COVID-19 en la producción y las ventas. El 30,6% señaló que ha vendido o atendido por internet; el 16,2%, que ha modificado el producto o servicio que ofrece; el 14,1%, que ha vendido o atendido a domicilio; y el 25,0%, que ha aplicado otras medidas. Por otra parte, el 30,6% no ha realizado ningún cambio y el 13,0% no ha visto afectada su producción o ventas.

## Encuesta de desempeño y perspectiva empresarial, abril 2020

Desde el año 2009, la División Económica del Banco Central de Costa Rica ha realizado semestralmente la Encuesta de desempeño y perspectiva empresarial (EDPE) a una muestra de empresas del sector privado no financiero localizadas en el país. La EDPE permite conocer la perspectiva de los agentes económicos en relación con la variación porcentual esperada en el corto plazo (variación interanual al cierre del 2020) de la producción, el empleo, los precios y los costos. El objetivo de este estudio es utilizar la información para el análisis de la coyuntura económica del país, teniendo en cuenta, en esta ocasión, los efectos de la enfermedad COVID-19.

La EDPE aplicada en abril de 2020 recolectó respuestas de gerentes o propietarios de 307 empresas que desarrollaban actividades agropecuarias, manufactureras, de la construcción, comercio y servicios. El 88,9% de estas empresas se encontraban operando y reportaron hacerlo, en promedio, a 81,8% de su capacidad normal. El 10,7% de las empresas cerraron temporalmente en marzo o abril del 2020 por alguna causa asociada con el COVID-19. Se trata de empresas que principalmente pertenecen a industrias de los siguientes grupos de actividades económicas: actividades de alojamiento y servicios de comida (45,5%), y otras actividades<sup>1</sup> (27,3%). Un 0,4% de las empresas cerró de forma definitiva.

Cabe destacar que el 21,6% de las empresas estaban operando a 50,0% o menos de su capacidad normal; 22,7%, entre 51,0% y 99,9%; y 55,3% operó al 100,0%. Las industrias que reportaron menores niveles promedio de operación estaban relacionadas con actividades de alojamiento y servicios de comida (42,1%) e inmobiliarias (59,5%).

El gráfico 1 muestra el porcentaje promedio en el que están operando las empresas en abril del 2020.

**Gráfico 1. Porcentaje promedio en el que se encuentra operando<sup>1/</sup> las empresas según industria, abril 2020**

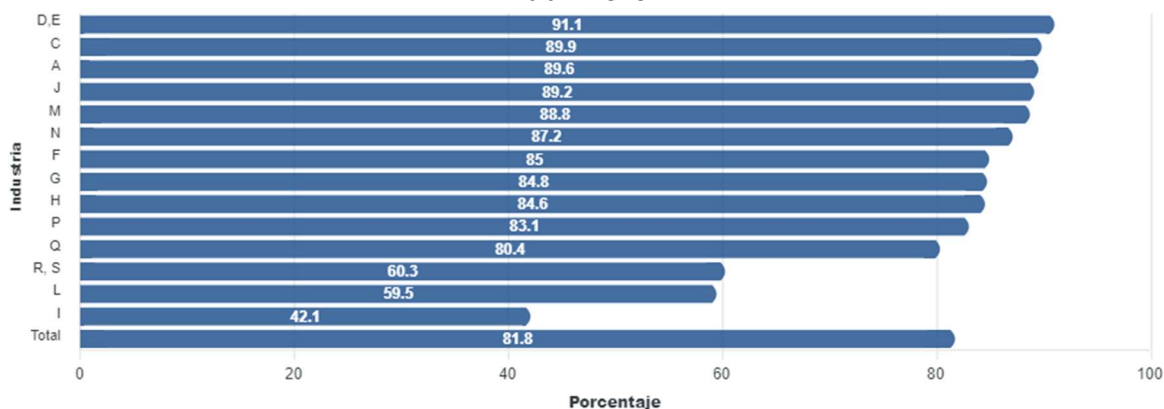

<sup>1/</sup> Datos consultados en abril de 2020.

<sup>2/</sup> Industrias:

A: Agricultura, ganadería, silvicultura y pesca

C: Manufactureras

D-E: Suministro de electricidad - Suministro de agua

F: Construcción

G: Comercio y reparación de vehículos

H: Transporte y almacenamiento

I: Actividades de alojamiento y de servicio de comidas

J: Información y comunicaciones

L: Actividades inmobiliarias

M: Actividades profesionales, científicas y técnicas

N: Actividades de servicios administrativos y de apoyo

P: Enseñanza

Q: Actividades de atención de la salud humana y asistencia social

R-S: Otras actividades

<sup>1</sup> La categoría Otras actividades incluye: actividades artísticas, de entretenimiento y recreativas, así como, otras actividades de servicios.

## ***Producción y empleo***

La variación interanual de la producción estimada por los empresarios para el cierre del 2020 fue de -18,4%. Las industrias que esperan una mayor contracción fueron las que desarrollaban actividades de alojamiento y servicios de comida (-39,3%), y otras actividades (-32,6%). Las industrias que estima una menor contracción estaban relacionadas con actividades profesionales, científicas y técnicas (-4,4%); y electricidad, agua y servicios de saneamiento (-8,1%).

Esta percepción de contracción generalizada de la producción fue atribuida, principalmente, a disminuciones en la demanda, la cancelación de contratos y a otros factores, como los efectos adversos en la actividad económica generados por el COVID-19 y las medidas tomadas para mitigar sus efectos.

En relación con el empleo, la variación interanual esperada para el cierre del 2020 es de -5,6%. Similar a lo señalado con respecto a la producción, la percepción de los empresarios apuntó a la disminución del empleo, en promedio, en doce de las catorce industrias estudiadas. Las empresas que desarrollaban actividades de alojamiento y servicios de comida, y actividades inmobiliarias mostraron un mayor pesimismo respecto a la cantidad de empleo, dado que indicaron esperar disminuciones de 20,9% y 13,3%, respectivamente. Sin embargo, como una situación opuesta, se reportó esperar aumentos en la cantidad de trabajadores en actividades de información y comunicaciones (2,9%), y manufactura (0,1%).

Al igual que en producción, la disminución generalizada en la cantidad de empleados fue asociada con la reducción en la demanda, la cancelación de contratos y otras razones como los efectos adversos en la actividad económica generados por el COVID-19 y las medidas tomadas para mitigar sus efectos.

El gráfico 2 resume los factores manifestados por los encuestados en relación con el comportamiento esperado de la producción y del empleo.

**Gráficos 2. Producción y empleo: porcentaje de respuesta por justificaciones del comportamiento esperado al cierre del 2020<sup>1/</sup>**

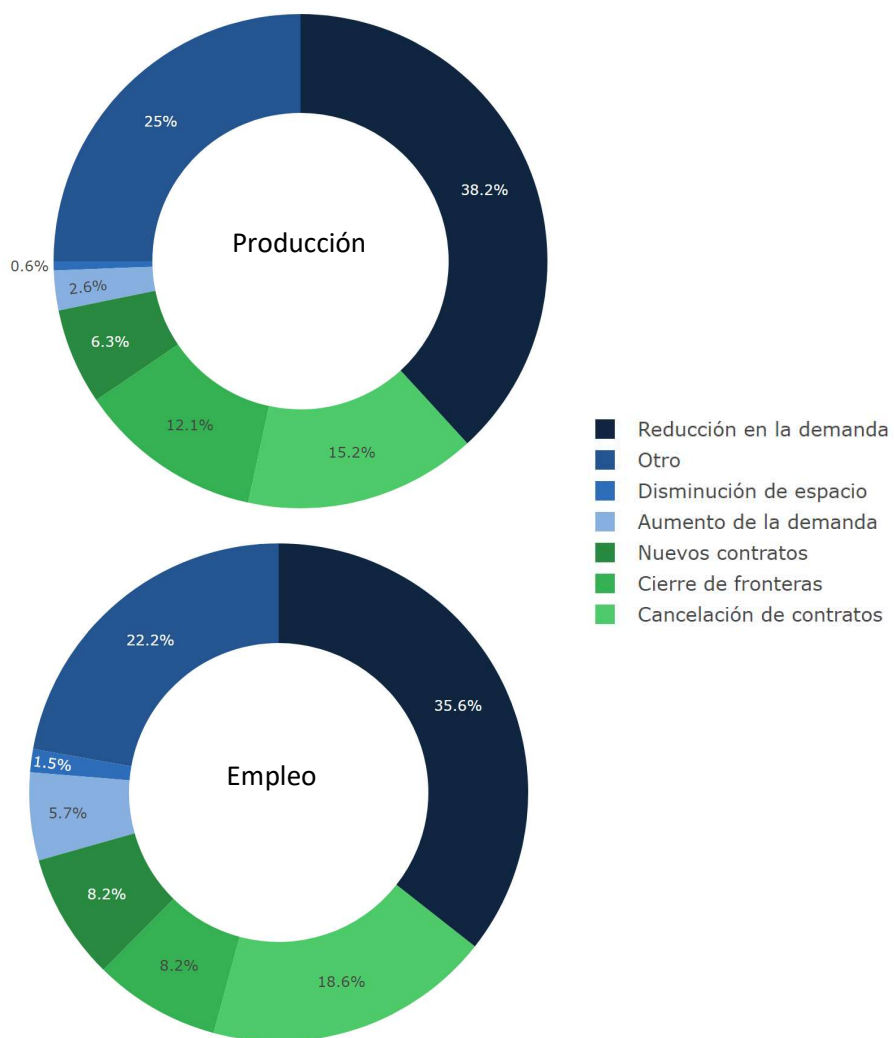

<sup>1/</sup> Datos consultados en abril de 2020.

Seguidamente se presenta una tabla que resume la perspectiva de los encuestados sobre el comportamiento esperado en producción y empleo al final de cada año.

**Tabla 1. Producción y empleo esperados<sup>1/</sup>, 2015-2020**  
Variación interanual (%)

Fecha	Producción	Empleo
dic-20	-18,4	-5,6
dic-19	-1,0	0,3
dic-17	2,5	0,8
dic-16	3,8	3,4
dic-15	3,2	1,2

<sup>1/</sup> Datos consultados en abril del mismo año. En abril de 2018 no se realizó la encuesta.

Las empresas que cerraron de forma temporal o definitiva (11,1%) emplearon en total, a inicios de marzo de 2020, a 8.780 personas. La mayoría de estas empresas realizaban actividades de alojamiento y servicios de comida (4.772), otras actividades (1.325) y manufactura (1.007).

A continuación, se muestra de forma gráfica la cantidad de colaboradores a inicio de marzo de las empresas que cerraron de forma temporal o definitiva.

**Gráfico 3. Cantidad de trabajadores de empresas que cerraron de forma temporal o definitiva, marzo 2020**

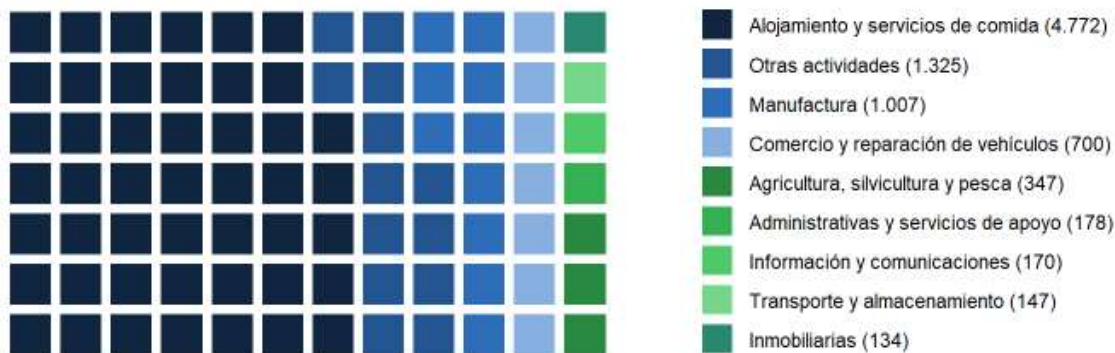

Las empresas que se mantuvieron operando emplearon en total 133.244 personas a inicios de marzo del 2020. Las actividades con mayor cantidad de colaboradores fueron administrativas y servicios de apoyo (32.551), comercio (26.829) y manufactura (21.145).

Las tres medidas laborales más importantes aplicadas por las empresas a partir marzo 2020 fueron las siguientes: teletrabajo, reducción de jornadas laborales y vacaciones obligatorias.

En relación con el teletrabajo, en promedio el 45,2% de los trabajadores realizaron sus labores desde sus casas. Esta medida fue utilizada por 98,4% de los empleados en las actividades de información y comunicaciones, y 83,4% de los empleados de enseñanza. Por la naturaleza del trabajo de algunas industrias y otras circunstancias asociadas con el COVID-19, el teletrabajo fue utilizado con menor frecuencia en actividades como agricultura, silvicultura y pesca (11,0%); alojamiento y servicios de comida (15,5%); salud humana y de asistencia social (22,6%); y manufactura (23,9%).

Las empresas redujeron en promedio las jornadas laborales a 38,7% de los empleados. Los trabajadores con mayores reducciones de jornada estaban relacionados con las siguientes

actividades: otras actividades (59,4%); alojamiento y servicios de comida (51,4%); y servicios de salud humana y de asistencia social (50,7%).

El porcentaje promedio de colaboradores que estuvieron en vacaciones obligatorias en las empresas encuestadas fue de 29,5%. Las cuatro actividades que aplicaron con mayor intensidad esta medida fueron las siguientes: actividades inmobiliarias (63,8%); otras actividades (58,8%); información y comunicaciones (43,6%); y comercio (40,8%).

La tabla 2 muestra la cantidad de colaboradores a inicio de marzo que tuvieron las empresas que siguen operando, así como el porcentaje promedio en el que se aplicaron algunas medidas laborales.

**Tabla 2. Cantidad de empleados y medidas laborales tomadas a partir de marzo por las empresas que se encuentran operando, por industria<sup>1/</sup>**

Cantidades y porcentajes

Industria	Cantidad empleados a inicio de marzo	Porcentajes						
		Reducción de personal	Reducción jornada laboral	Teletrabajo	Vacaciones "obligatorias"	Suspendió el contrato	Contrató más personal	Extendió jornadas laborales
Total	133.244	20,8	38,7	45,2	29,5	25,5	7,5	5,7
A	10.389	9,8	33,0	11,0	7,7		8,0	10,0
C	21.145	10,0	25,8	23,9	24,4		6,0	
D,E	1.811			44,4	38,3			
F	6.594	28,7	38,3	25,4	39,1	12,4	3,0	
G	26.829	10,3	29,1	42,5	40,8	9,5	2,8	
H	3.507	15,0	21,3	68,7	16,0			
I	7.587	26,4	51,4	15,5	31,6	47,4		
J	5.071	8,5	48,3	98,4	43,6	10,0	4,2	
L	429	16,0	38,3	75,7	63,8			
M	6.457	23,7	28,0	72,4	15,2	35,0		
N	32.551	39,3	36,3	55,0	7,1	7,1	8,0	3,5
P	3.450	9,0	33,6	83,4	26,5	9,0		
Q	5.519	16,4	50,7	22,6	23,6	10,1	1,0	
R, S	1.905	35,6	59,4	47,8	58,8	25,5		

<sup>1/</sup> A: Agricultura, ganadería, silvicultura y pesca

C: Manufactureras

D-E: Suministro de electricidad - Suministro de agua

F: Construcción

G: Comercio y reparación de vehículos

H: Transporte y almacenamiento

I: Actividades de alojamiento y de servicio de comidas

<sup>2/</sup> Las celdas en blanco indica que ninguna empresa de la industria de la fila hizo mención del tipo de medida laboral indicada en la columna.

J: Información y comunicaciones

L: Actividades inmobiliarias

M: Actividades profesionales, científicas y técnicas

N: Actividades de servicios administrativos y de apoyo

P: Enseñanza

Q: Actividades de atención de la salud humana y asistencia social

R-S: Otras actividades

## Precios y costos

En términos generales, los encuestados percibieron al momento de la entrevista que la variación interanual en los precios para el cierre del 2020 va a ser, en promedio, de 3,9%. Todas las industrias pronosticaron un aumento en los precios, que varía dependiendo de las actividades económicas, en las que se señaló esperar mayor crecimiento fueron las siguientes actividades: profesionales,

científicas y técnicas (8,7%); alojamiento y servicios de comida (7,4%); y agricultura, silvicultura y pesca (5,6%).

Respecto a los costos, estimaron que la variación interanual va a ser 5,7% al cierre del 2020. Desde esta perspectiva, las industrias con mayores aumentos de costos serían las siguientes: otras actividades (15,2%); enseñanza (13,7%); y actividades administrativas y servicios de apoyo (12,4%).

El gráfico 5 muestra las variaciones en precios y costos estimadas para diciembre de cada año.

**Tabla 3. Precios y costos esperados<sup>2/</sup>, 2015-2020**

Variación interanual (%)		
Fecha	Precios	Costos
dic-20	3,9	5,7
dic-19	4,7	6,8
dic-17	4,7	6,6
dic-16	1,9	3,6
dic-15	2,7	5,2

<sup>2/</sup> Datos consultados en abril del mismo año. En abril de 2018 no se realizó la encuesta.

### **Resumen de variaciones estimadas**

En la tabla 4 se incluye la variación esperada por industria, al cierre de 2020, para cada una de las variables analizadas.

**Tabla 4. Producción, empleo, precios y costos<sup>1/</sup>, por industria**

Variación interanual (%)				
Industria	Producción esperada	Empleo esperado	Precios esperados	Costos esperados
Total general	-18,4	-5,6	3,9	5,7
Agricultura, ganadería, silvicultura y pesca	-12,8	-4,6	5,6	4,7
Manufactura	-12,6	0,1	2,8	4,3
Suministro de electricidad - Suministro de agua	-8,1	-0,2	1,5	8,8
Construcción	-17,2	-7,6	4,7	2,7
Comercio y reparación de vehículos	-17,0	-4,9	4,0	4,4
Transporte y almacenamiento	-17,7	-5,0	4,6	5,9
Alojamiento y servicios de comida	-39,3	-20,9	7,4	10,1
Información y comunicaciones	-12,4	2,9	0,3	3,6
Inmobiliarias	-31,2	-13,3	0,4	5,8
Profesionales, científicas y técnicas	-4,4	-1,7	8,7	9,1
Servicios administrativos y de apoyo	-11,1	-2,0	4,7	12,4
Enseñanza	-31,3	-10,4	2,2	13,7
Atención de la salud humana y asistencia social	-19,0	-8,4	4,7	5,1
Otras actividades	-32,6	-9,0	4,8	15,2

<sup>1/</sup> Datos consultados en abril de 2020.



### ***Medidas no relacionadas con empleo para enfrentar el impacto del COVID-19***

Las empresas indicaron que tomarán uno o varios tipos de medidas para enfrentar los impactos negativos del COVID-19 en la producción y las ventas. El 31,1% señaló que van a vender o atender por internet; el 18,7%, que visitarán a domicilio para vender o atender a sus clientes; el 16,1%, que va a modificar el producto o servicio que ofrece; y el 35,9%, que aplicarán otras medidas, entre las que sobresalen las siguientes: disminución de precios y realización de promociones (6,2 p.p.), reducción de gastos (5,5 p.p.) y enfoque en la publicidad y campañas de mercadeo (3,7 p.p.).

## **Encuesta de desempeño y perspectiva empresarial, octubre 2019**

Desde el año 2009, la División Económica aplica semestralmente la Encuesta de desempeño y perspectiva empresarial (EDPE) a una muestra de empresas del sector privado no financiero. La encuesta permite conocer la perspectiva de los agentes económicos referente a la variación esperada, en el corto plazo, de la producción, el empleo, los precios y los costos, y su objetivo es utilizar la información para el análisis de la coyuntura económica del país.

La EDPE aplicada en octubre de 2019 obtuvo la respuesta de 343 empresarios que desarrollan actividades agropecuarias, manufactureras, de la construcción, comercio y servicios.

### ***Producción y empleo***

La variación interanual de la producción estimada por los empresarios para el final del 2020 es de 0,1%. Las industrias que esperan una mayor tasa de crecimiento son la de Agricultura, silvicultura y pesca y la de Información y comunicaciones (8,1% y 7,5%, respectivamente).

El incremento obedece, según los empresarios de la actividad agrícola, a mayores áreas de cultivo. En el caso de Información y comunicación indicaron que esperan un aumento en la demanda de sus servicios tanto en el país como en el extranjero.

Por otra parte, las empresas que desarrollan actividades de manufactura esperan que la producción crezca 2,0% para finales de 2020, debido principalmente al comportamiento esperado por las empresas pertenecientes a los regímenes especiales de Zonas Francas o Perfeccionamiento Activo, quienes pronostican un crecimiento de 3,8%, 2,3 p.p. mayor que el resto de las empresas manufactureras.

Las industrias que estiman una baja en su producción son las de Otras actividades de servicios (-8,3%) y la Enseñanza (-6,3%), que atribuyen la caída principalmente a la situación económica del país.

El siguiente cuadro resume los factores manifestados por los empresarios en relación con el comportamiento esperado en la producción.

**Cuadro 1. Producción: porcentaje de respuesta por justificaciones del comportamiento esperado al cierre de 2020<sup>1/</sup>, según industria<sup>2/</sup>**

Justificación / Industria	A	C	D-E	F	G	H	I	J	L	M	N	P	Q	R-S
Condiciones climáticas y enfermedades	6	4	16	-	1	4	-	-	-	-	-	-	-	-
Decisiones empresariales	56	33	26	26	16	18	29	29	14	36	37	14	22	19
Factores de mercado	35	44	16	59	40	34	34	47	36	28	54	27	32	26
Inflación	-	2	5	-	1	4	-	-	-	-	3	9	-	-
Infraestructura	-	-	16	-	1	7	2	12	7	-	-	-	14	7
Precios <sup>3/</sup>	-	-	-	-	-	-	2	-	-	-	-	-	-	-
Situación económica o política	3	-	5	-	1	4	2	-	-	-	3	-	-	-
Tipo de cambio	-	17	11	15	37	25	29	12	43	36	3	45	32	48
NS/NR	-	-	5	-	3	4	2	-	-	-	-	5	-	-

<sup>1/</sup> Datos consultados en octubre de 2019.

<sup>2/</sup> Industrias:

A: Agricultura, ganadería, silvicultura y pesca

C: Manufactureras

D-E: Suministro de electricidad - Suministro de agua

F: Construcción

G: Comercio y reparación de vehículos

H: Transporte y almacenamiento

I: Actividades de alojamiento y de servicio de comidas

J: Información y comunicaciones

L: Actividades inmobiliarias

M: Actividades profesionales, científicas y técnicas

N: Actividades de servicios administrativos y de apoyo

P: Enseñanza

Q: Actividades de atención de la salud humana y asistencia social

R-S: Actividades artísticas, de entretenimiento y recreativas - Otras actividades de servicios

<sup>3/</sup> Precio de venta de bienes y servicios o pagados por insumos.

Con relación al empleo, la variación interanual esperada es de 1,2%. Este resultado es producto de las expectativas opuestas de algunas actividades económicas. Las Actividades profesionales, científicas y técnicas, Transporte y almacenamiento y Otras actividades de servicios estiman una baja en la cantidad de sus trabajadores (-3,7%, -2,9% y -2,0%, en su orden), contrario a las empresas que desarrollan actividades de Información y comunicación, Alojamiento y servicios de comida y Construcción que esperan aumentar la cantidad de sus colaboradores (5,0%, 4,2% y 4,1%, respectivamente).

A continuación se presenta un gráfico que resume la perspectiva de los empresarios sobre el comportamiento esperado en producción y empleo al final de cada año.

**Gráfico 1. Producción y empleo esperados, 2015-2020**

Variación interanual (%)



<sup>1/</sup> Datos consultados en octubre del año anterior.

<sup>2/</sup> Datos consultados en abril del mismo año (en abril de 2018 no se realizó la encuesta).

### **Precios y costos**

Los empresarios anticipan que la variación interanual en los precios para el cierre de 2020 es de 4,0%. Todas las industrias predicen un aumento en los precios y las que esperan mayor crecimiento son: Actividades inmobiliarias (7,0%), Agricultura, silvicultura y pesca (6,9%) y Transporte y almacenamiento (6,8%).

Con respecto a los costos, los empresarios estiman una variación interanual superior a la de los precios (5,9%). Al igual que en precios, todas las industrias esperan que se presente un incremento y se destaca el de las Actividades profesionales con 13,0% y Transporte y almacenamiento con 11,8%.

El gráfico 2 muestra las variaciones en precios y costos estimadas por los empresarios a diciembre de cada año.

**Gráfico 2. Precios y costos esperados, 2015-2020<sup>1/</sup>**

Variación interanual (%)

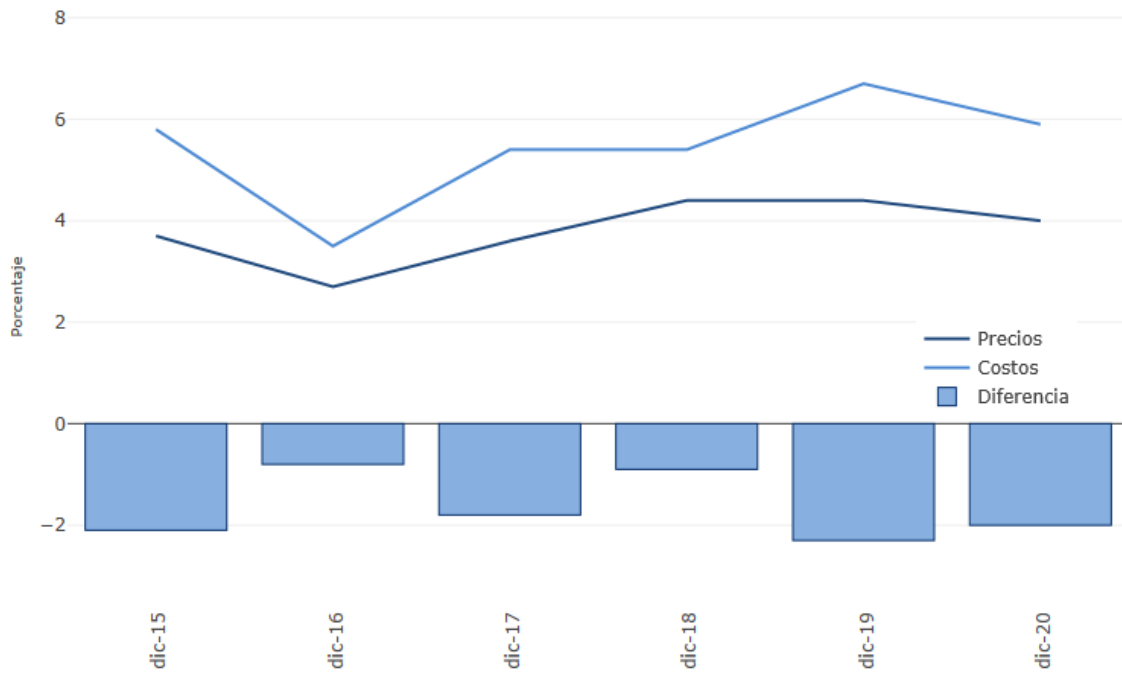

<sup>1/</sup> Datos consultados en octubre del año anterior.

Pese a que los empresarios, en promedio, estiman que los precios y los costos se incrementen, algunas empresas esperan mantenerlos o disminuirlos, como se muestra en el gráfico 3.

**Gráfico 3. Precios y costos: comportamiento esperado al cierre de 2020<sup>1/</sup>**

Porcentajes

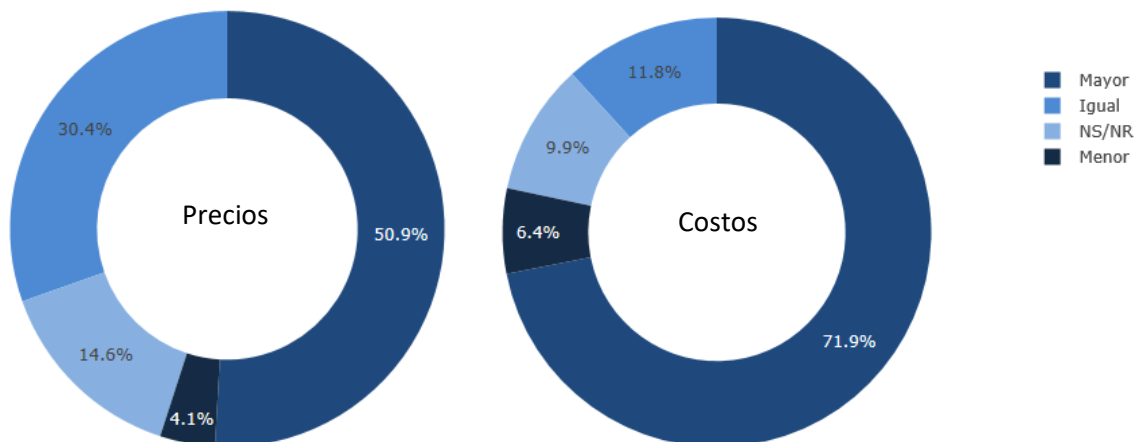

<sup>1/</sup> Datos consultados en octubre de 2019.

Si se considera únicamente, la información obtenida en las variables de producción y empleo, los empresarios esperan un aumento de 0,1% en la productividad (indicador aproximado, suponiendo que la tecnología y el capital se mantienen constantes). Por su parte, cuando se analizan solamente

los precios y el empleo, los informantes estiman que la rentabilidad va a aumentar 0,7% (indicador aproximado, suponiendo que las empresas venden todo lo que producen).

En el gráfico 4 se muestran las respuestas de los informantes para las cuatro variables analizadas.

**Gráfico 4. Relación de producción y empleo, y de precios y costos esperados al cierre de 2020<sup>1/</sup>**  
Porcentajes

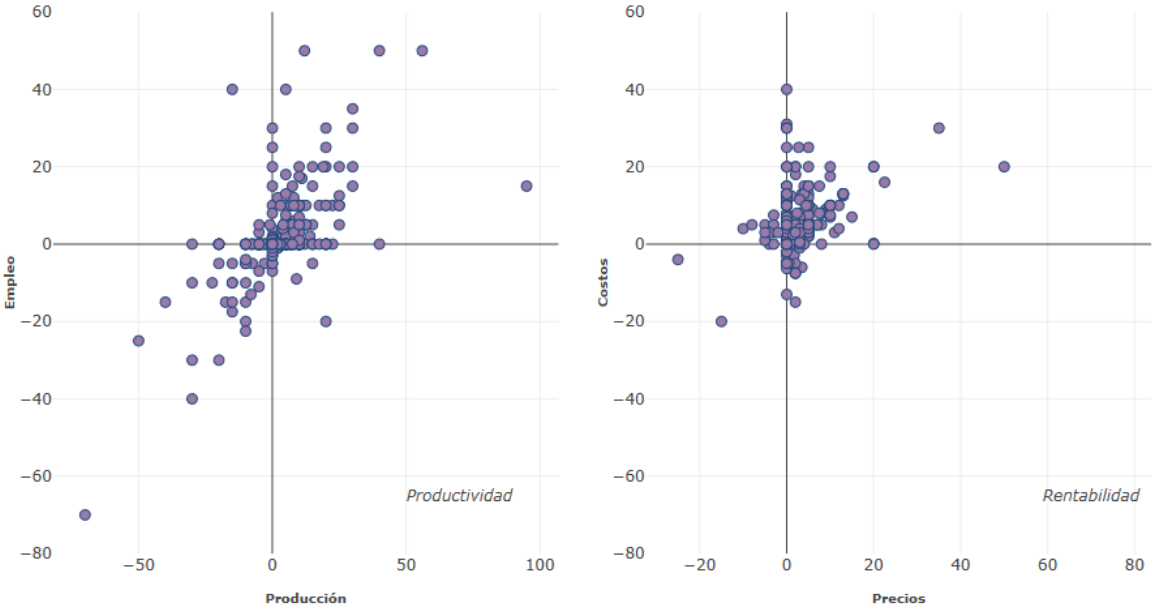

<sup>1/</sup> Datos consultados en octubre de 2019.

En el gráfico 5 se incluye la variación esperada por industria, al cierre de 2020, para cada una de las variables analizadas. Los colores más tenues corresponden a los valores más bajos y los más fuertes a las industrias para las que estiman mayor crecimiento.

**Gráfico 5. Producción, empleo, precios y costos esperados<sup>1/</sup>, por industria**  
Variación interanual (%)

Industria	◆	Producción	◆	Empleo	◆	Precios	◆	Costos	◆
Total general		0.1		1.2		4		5.9	
Agricultura, ganadería, silvicultura y pesca		8.1		-0.1		6.9		2	
Manufactureras		2		2		1.7		3.7	
Suministro de electricidad - Suministro de agua		-3.6		2.3		3.3		6.3	
Construcción		2.6		4.1		6.2		6.5	
Comercio y reparación de vehículos		-3.4		0.9		3.3		4.1	
Transporte y almacenamiento		-2.8		-2.9		6.8		11.8	
Alojamiento y de servicio de comidas		1.7		4.2		3.6		5.1	
Información y comunicaciones		7.5		5		2		8.9	
Inmobiliarias		1.8		3.5		7		7.1	
Profesionales, científicas y técnicas		-2.6		-3.7		3		13	
Servicios administrativos y de apoyo		4.5		3.9		3.6		8.1	
Enseñanza		-6.3		-1.4		4.5		11.8	
Atención de la salud humana y asistencia social		-0.4		2.1		3.7		5.9	
Otras 2/		-8.3		-2		3.7		10	

<sup>1/</sup> Variación esperada al cierre de 2020 con relación al cierre de 2019, datos consultados en octubre de 2019.

<sup>2/</sup> Actividades artísticas, de entretenimiento y recreativas - Otras actividades de servicios.

## **Encuesta de desempeño y perspectiva empresarial, abril 2019**

Desde el año 2009, la División Económica aplica la Encuesta de desempeño y perspectiva empresarial (EDPE) a una muestra de empresas, con cobertura nacional y periodicidad bianual.

El objetivo de la EDPE es recopilar información para el análisis de la coyuntura económica en el país. De esta encuesta se desprenden datos sobre la perspectiva de los agentes económicos referente a la variación esperada, en el corto plazo, en las variables producción, empleo, precios y costos.

La EDPE aplicada en abril de 2019 obtuvo la respuesta de 481 empresarios que desarrollan actividades agropecuarias, manufactureras, de la construcción, el comercio y los servicios.

### ***Producción y empleo***

La variación interanual de la producción, estimada por los empresarios para el cierre de este año (2019 respecto al 2018), es negativa (-1,0%)

Las industrias que esperan una mayor tasa de decrecimiento son: construcción y actividades profesionales (-12,9%, -4,8% respectivamente).

- La aplicación de la nueva reforma fiscal y la disminución en la cantidad de proyectos planificados fueron las principales razones mencionadas por los empresarios de la construcción.
- Las actividades profesionales indican verse afectadas por la migración de algunos negocios a otros países de la región.

Las industrias que estiman el mayor crecimiento en su producción son información y comunicaciones (7,3%), y actividades administrativas y servicios de apoyo (3,0%) y lo atribuyen a un incremento en los clientes, nuevos contratos, y el aumento de la variedad de productos y puntos de venta.

El Anexo I resume todas las justificaciones manifestadas por los empresarios en relación con este comportamiento.

Con relación al empleo, la expectativa de cambio interanual es de 0,3%. Este resultado obedece a las perspectivas opuestas de algunas actividades económicas. La agricultura, construcción, y transporte estiman una baja en la cantidad de sus trabajadores (-12,2%, -5,4%, -0,1%, en su orden), contrario a las empresas que desarrollan actividades de información y comunicaciones, y actividades profesionales, científicas y técnicas, que esperan aumentar la cantidad de sus colaboradores (4,7% y 3,8%).

A continuación se presentan dos gráficos que resumen la perspectiva de los empresarios sobre el comportamiento esperado en producción y empleo al final de cada año. En el gráfico 1 se muestra la estimación de estas dos variables por año, a partir de la EDPE de abril 2014. En el gráfico 2 se incluyen los valores estimados de producción y empleo al cierre del 2019, por industria.



**Gráfico 1. Producción y empleo esperado, por año, 2014-2019<sup>1</sup>**

Variación interanual (%)

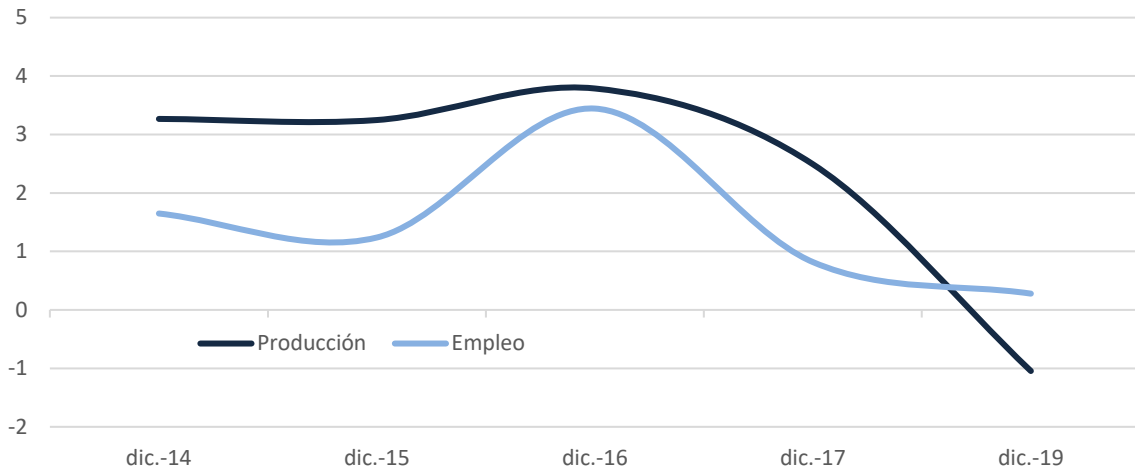

<sup>1</sup>Datos consultados en abril de cada año.

**Gráfico 2. Producción y empleo esperado, por industria, año 2019<sup>1</sup>**

Variación interanual (%)

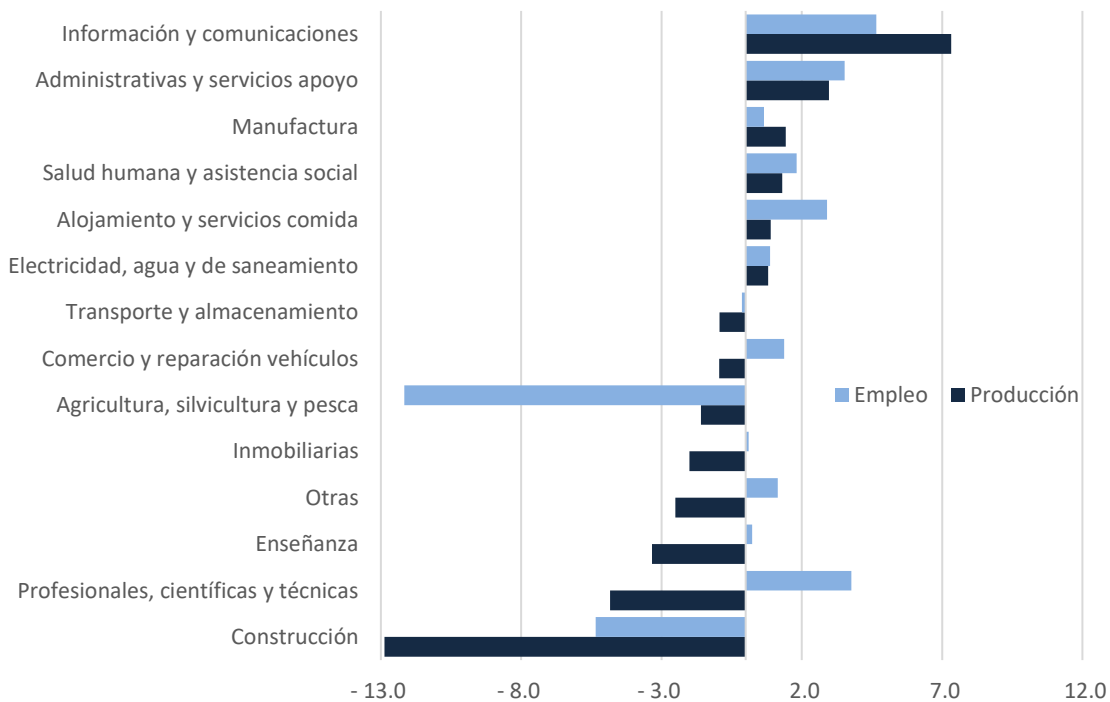

<sup>1</sup>Datos consultados en abril de 2019.

### **Precios y costos**

La variación interanual en los precios que anticipan los empresarios para el cierre de 2019 es 4,7%. En promedio, todas las industrias predicen un aumento en los precios. Las actividades inmobiliarias (7,4%), administrativas y servicios de apoyo (7,2%) y electricidad, agua y servicios de saneamiento (6,2%) son las que esperan un mayor crecimiento.

Con respecto a los costos, los empresarios esperan un aumento interanual superior al de los precios (6,8%). En promedio, todas las industrias esperan que se presente un crecimiento, donde se destaca otras actividades con 11,7% y las actividades inmobiliarias con 10,6%.

El gráfico 3 muestra las variaciones en precios y costos estimadas por los empresarios desde abril 2014. Pese a que se anticipa que los precios y los costos van a incrementarse en promedio, algunas empresas esperan mantenerlos o disminuirlos, como se muestra en el gráfico 4.

**Gráfico 3. Precios y costos esperados, por año, 2014-2019<sup>1</sup>**

Variación interanual (%)

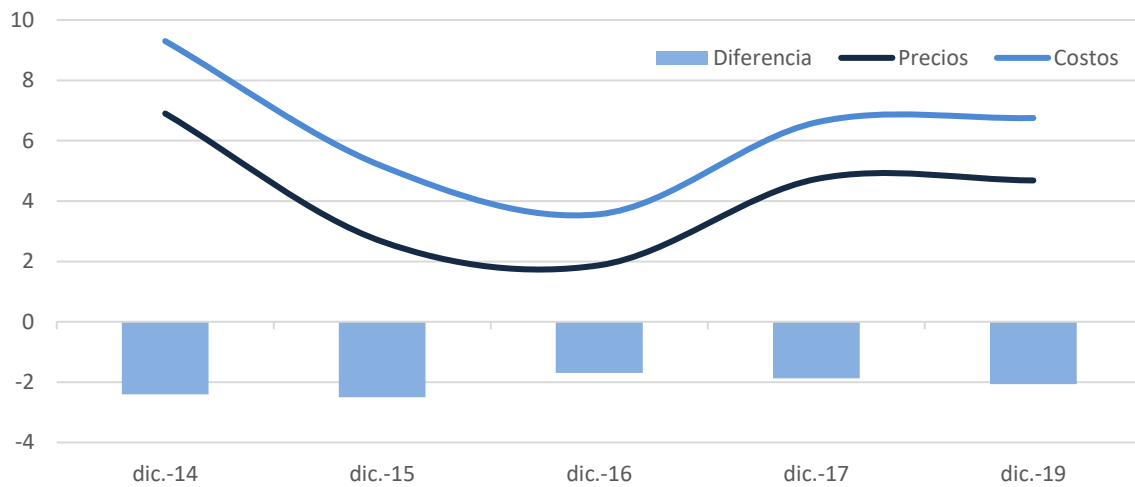

<sup>1</sup>Datos consultados en abril de cada año.

**Gráfico 4. Precios y costos: comportamiento esperado al cierre del 2019<sup>1</sup>**

Porcentajes

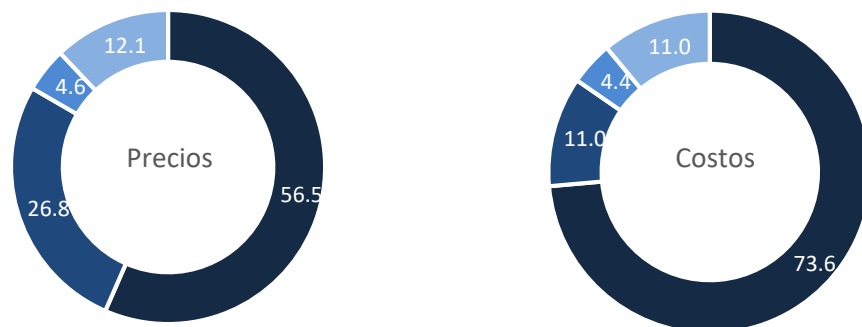

■ Mayor ■ Igual ■ Menor ■ NS/NR

<sup>1</sup>Datos consultados en abril de 2019

Con la información obtenida, únicamente en las variables de producción y empleo, los empresarios esperan una reducción de 3,8% en la productividad (proxy); suponiendo que la tecnología y el capital se mantienen constantes. Además, tomando en consideración, únicamente precios y empleo, los informantes estiman que la rentabilidad (proxy) va a aumentar 0,7%; suponiendo que las empresas venden todo lo que producen.

### **Resumen de resultados**

El cuadro 1 incluye la variación esperada por industria, al cierre de 2019, para cada una de las variables analizadas.

**Cuadro 1. Producción, empleo, precios y costos esperados<sup>1</sup>, por industria<sup>2</sup>**  
Variación interanual (%)

<b>Industria</b>	<b>Producción</b>	<b>Empleo</b>	<b>Precios</b>	<b>Costos</b>
<b>Total general</b>	<b>-1,0</b>	<b>0,3</b>	<b>4,7</b>	<b>6,8</b>
Agricultura, silvicultura y pesca	-1,6	-12,2	1,5	8,8
Manufactura	1,4	0,6	3,8	4,5
Electricidad, agua y saneamiento	0,8	0,9	6,2	3,6
Construcción	-12,9	-5,4	5,4	9,3
Comercio y reparación vehículos	-0,9	1,4	5,3	7,2
Transporte y almacenamiento	-0,9	-0,1	5,0	9,7
Alojamiento y servicios comida	0,9	2,9	4,8	3,6
Información y comunicaciones	7,3	4,7	3,6	9,0
Inmobiliarias	-2,0	0,1	7,4	10,6
Profesionales, científicas y técnicas	-4,8	3,8	3,1	5,9
Administrativas y servicios apoyo	3,0	3,5	7,2	7,9
Enseñanza	-3,3	0,2	4,9	8,3
Salud humana y asistencia social	1,3	1,8	5,2	5,4
Otras	-2,5	1,1	5,8	11,7

<sup>1</sup>Variación esperada al cierre del 2019 con relación al cierre del 2018.

<sup>2</sup>Datos consultados en abril de 2019.

## Anexo I

### Producción: justificaciones del comportamiento esperado al cierre del 2019 por industria<sup>3</sup>

Porcentajes

Industria <sup>1</sup>	Decisiones empresariales	Situación econ. o poli.	Factores de mercado	Inflación	Tipo de cambio	Condiciones climáticas	Precios <sup>2</sup>	NS/NR	Total
<b>Total general</b>									
A	9,6	25,0	30,8	0,0	0,0	25,0	9,6	0,0	100,0
C	23,9	1,5	64,2	3,0	1,5	3,0	1,5	1,5	100,0
D-E	2,6	76,3	7,9	0,0	0,0	7,9	5,3	0,0	100,0
F	4,5	63,4	31,3	0,0	0,9	0,0	0,0	0,0	100,0
G	28,0	14,0	35,5	2,2	7,5	4,3	5,4	3,2	100,0
H	21,4	46,4	14,3	0,0	7,1	3,6	3,6	3,6	100,0
I	29,8	2,1	46,8	6,4	8,5	2,1	2,1	2,1	100,0
J	24,1	24,1	48,3	3,4	0,0	0,0	0,0	0,0	100,0
L	8,3	16,7	25,0	8,3	25,0	0,0	16,7	0,0	100,0
M	22,6	51,6	22,6	0,0	3,2	0,0	0,0	0,0	100,0
N	29,0	14,5	44,9	2,9	1,4	1,4	2,9	2,9	100,0
P	34,8	4,3	39,1	17,4	4,3	0,0	0,0	0,0	100,0
Q	19,0	28,6	33,3	19,0	0,0	0,0	0,0	0,0	100,0
R-S	1,5	92,4	5,1	0,5	0,5	0,0	0,0	0,0	100,0
<b>Aumento</b>									
A	44,4	0,0	33,3	0,0	0,0	22,2	0,0	0,0	100,0
C	35,1	0,0	56,8	5,4	0,0	2,7	0,0	0,0	100,0
D-E	25,0	25,0	25,0	0,0	0,0	25,0	0,0	0,0	100,0
F	12,5	18,8	68,8	0,0	0,0	0,0	0,0	0,0	100,0
G	46,3	18,5	27,8	3,7	3,7	0,0	0,0	0,0	100,0
H	62,5	25,0	0,0	0,0	12,5	0,0	0,0	0,0	100,0
I	40,0	6,7	43,3	10,0	0,0	0,0	0,0	0,0	100,0
J	37,5	6,3	50,0	6,3	0,0	0,0	0,0	0,0	100,0
L	0,0	50,0	0,0	50,0	0,0	0,0	0,0	0,0	100,0
M	62,5	12,5	25,0	0,0	0,0	0,0	0,0	0,0	100,0
N	42,1	5,3	44,7	5,3	0,0	2,6	0,0	0,0	100,0
P	42,9	0,0	28,6	28,6	0,0	0,0	0,0	0,0	100,0
Q	40,0	0,0	20,0	40,0	0,0	0,0	0,0	0,0	100,0
R-S	37,5	12,5	37,5	12,5	0,0	0,0	0,0	0,0	100,0
<b>Se mantiene</b>									
A	0,0	0,0	54,5	0,0	0,0	18,2	27,3	0,0	100,0
C	4,8	23,8	66,7	0,0	0,0	4,8	0,0	0,0	100,0
D-E	0,0	0,0	100,0	0,0	0,0	0,0	0,0	0,0	100,0
F	5,0	50,0	40,0	0,0	5,0	0,0	0,0	0,0	100,0
G	2,9	62,9	20,0	0,0	5,7	0,0	8,6	0,0	100,0
H	9,1	45,5	36,4	0,0	0,0	9,1	0,0	0,0	100,0
I	0,0	66,7	25,0	0,0	8,3	0,0	0,0	0,0	100,0
J	20,0	0,0	80,0	0,0	0,0	0,0	0,0	0,0	100,0
L	12,5	37,5	12,5	0,0	37,5	0,0	0,0	0,0	100,0
M	12,5	12,5	62,5	0,0	12,5	0,0	0,0	0,0	100,0
N	0,0	40,0	60,0	0,0	0,0	0,0	0,0	0,0	100,0
P	22,2	44,4	22,2	0,0	11,1	0,0	0,0	0,0	100,0
Q	0,0	25,0	75,0	0,0	0,0	0,0	0,0	0,0	100,0
R-S	0,0	40,0	60,0	0,0	0,0	0,0	0,0	0,0	100,0
<b>Disminuye</b>									
A	5,3	0,0	36,8	0,0	0,0	47,4	10,5	0,0	100,0
C	10,0	40,0	40,0	0,0	5,0	0,0	5,0	0,0	100,0
D-E	0,0	0,0	0,0	0,0	0,0	50,0	50,0	0,0	100,0
F	5,9	47,1	47,1	0,0	0,0	0,0	0,0	0,0	100,0
G	0,0	66,1	18,6	0,0	5,1	6,8	3,4	0,0	100,0
H	0,0	75,0	0,0	0,0	12,5	0,0	12,5	0,0	100,0
I	12,5	18,8	37,5	0,0	18,8	6,3	6,3	0,0	100,0
J	0,0	0,0	100,0	0,0	0,0	0,0	0,0	0,0	100,0
L	0,0	42,9	28,6	0,0	0,0	0,0	28,6	0,0	100,0
M	100,0	0,0	0,0	0,0	0,0	0,0	0,0	0,0	100,0
N	16,0	40,0	32,0	0,0	4,0	0,0	8,0	0,0	100,0
P	0,0	66,7	33,3	0,0	0,0	0,0	0,0	0,0	100,0
Q	0,0	0,0	100,0	0,0	0,0	0,0	0,0	0,0	100,0
R-S	0,0	37,5	50,0	0,0	12,5	0,0	0,0	0,0	100,0

1/

- A: Agricultura, silvicultura y pesca
- C: Manufactura
- D-E: Electricidad, agua y saneamiento
- F: Construcción
- G: Comercio y reparación vehículos
- H: Transporte y almacenamiento
- I: Alojamiento y servicios comida
- J: Información y comunicaciones
- L: Inmobiliarias
- M: Profesionales, científicas y técnicas
- N: Administrativas y servicios apoyo
- P: Enseñanza
- Q: Salud humana y asistencia social
- R-S: Otras

<sup>2/</sup>Precio de venta de bienes y servicios o pagados por insumos.

<sup>3/</sup>Datos consultados en abril de 2019.

## Anexos II

**Cuadro 1. Producción y empleo: comportamiento esperado para el cierre 2019 con respecto al cierre 2018<sup>1</sup>**  
Porcentajes

Industria	Producción				Empleo			
	Mayor	Igual	Menor	NS/NR	Mayor	Igual	Menor	NS/NR
<b>Total general</b>	42,8	27,4	28,7	1,0	28,3	49,5	18,7	3,5
Agricultura, silvicultura y pesca	25,0	35,7	39,3	0,0	10,7	57,1	32,1	0,0
Manufactura	56,6	26,4	17,0	0,0	26,4	62,3	9,4	1,9
Electricidad, agua y saneamiento	40,0	20,0	40,0	0,0	20,0	80,0	0,0	0,0
Construcción	26,3	26,3	47,4	0,0	28,1	35,1	31,6	5,3
Comercio y reparación vehículos	41,5	25,5	31,1	1,9	22,6	50,9	23,6	2,8
Transporte y almacenamiento	33,3	47,6	19,0	0,0	4,8	76,2	9,5	9,5
Alojamiento y servicios comida	48,7	20,5	28,2	2,6	33,3	56,4	10,3	0,0
Información y comunicaciones	65,0	25,0	10,0	0,0	45,0	45,0	10,0	0,0
Inmobiliarias	16,7	58,3	25,0	0,0	25,0	41,7	8,3	25,0
Profesionales, científicas y técnicas	46,7	46,7	6,7	0,0	46,7	40,0	13,3	0,0
Administrativas y servicios apoyo	50,8	15,9	30,2	3,2	44,4	33,3	20,6	1,6
Enseñanza	42,3	34,6	23,1	0,0	23,1	53,8	7,7	15,4
Salud humana y asistencia social	64,3	21,4	14,3	0,0	42,9	50,0	7,1	0,0
Otras	35,3	29,4	35,3	0,0	23,5	41,2	35,3	0,0

<sup>1/</sup>Datos consultados en abril de 2019.

**Cuadro 2. Precios y costos: comportamiento esperado para el cierre 2019 con respecto al cierre 2018<sup>1</sup>**  
Porcentajes

Industria	Precios				Costos			
	Mayor	Igual	Menor	NS/NR	Mayor	Igual	Menor	NS/NR
<b>Total general</b>	56,5	26,8	4,6	12,1	85,7	7,1	0,0	7,1
Agricultura, silvicultura y pesca	39,3	35,7	21,4	3,6	56,6	15,1	9,4	18,9
Manufactura	43,4	37,7	7,5	11,3	60,0	20,0	10,0	10,0
Electricidad, agua y saneamiento	50,0	40,0	0,0	10,0	73,7	8,8	1,8	15,8
Construcción	59,6	21,1	3,5	15,8	69,8	12,3	5,7	12,3
Comercio y reparación vehículos	67,0	15,1	3,8	14,2	76,2	19,0	4,8	0,0
Transporte y almacenamiento	47,6	33,3	0,0	19,0	69,2	12,8	7,7	10,3
Alojamiento y servicios comida	56,4	20,5	5,1	17,9	90,0	10,0	0,0	0,0
Información y comunicaciones	40,0	45,0	5,0	10,0	58,3	8,3	0,0	33,3
Inmobiliarias	75,0	16,7	0,0	8,3	73,3	13,3	6,7	6,7
Profesionales, científicas y técnicas	33,3	60,0	6,7	0,0	81,0	12,7	3,2	3,2
Administrativas y servicios apoyo	52,4	36,5	1,6	9,5	76,9	3,8	0,0	19,2
Enseñanza	73,1	11,5	3,8	11,5	92,9	0,0	0,0	7,1
Salud humana y asistencia social	78,6	14,3	0,0	7,1	88,2	0,0	5,9	5,9
Otras	64,7	23,5	0,0	11,8	73,6	11,0	4,4	11,0

<sup>1</sup>Datos consultados en abril de 2019.

División Económica

# Resultados de la “Encuesta de desempeño y perspectiva empresarial” (EDPE), Octubre 2018

## Variables consultadas

Indicador	Variables
1. Precios	Variación esperada de los precios de los productos o servicios al cierre del 2019 con respecto al cierre del 2018.
2. Producción	Variación esperada del volumen de producción al cierre del 2019 con respecto al cierre del 2018. Factores que inciden en la variación esperada del volumen de producción.
3. Empleo	Variación esperada del empleo al cierre del 2019 con respecto al cierre del 2018.
4. Costos	Variación esperada de los costos al cierre del 2019 con respecto al cierre del 2018.



## Principales resultados

**Gráfico 1. Precios y costos esperados, por año**  
Variación interanual (%)

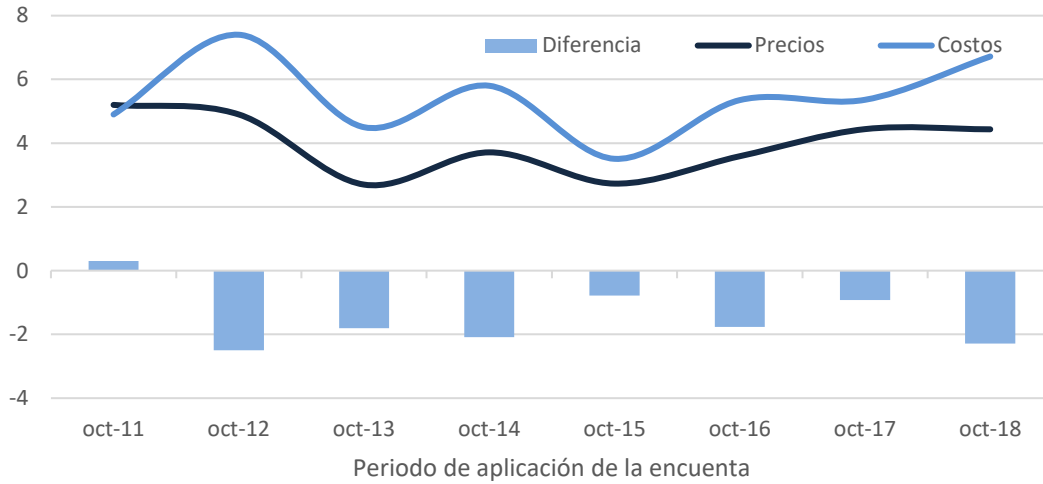

**Gráfico 2. Precios y costos esperados, por industria**  
Variación interanual (%)

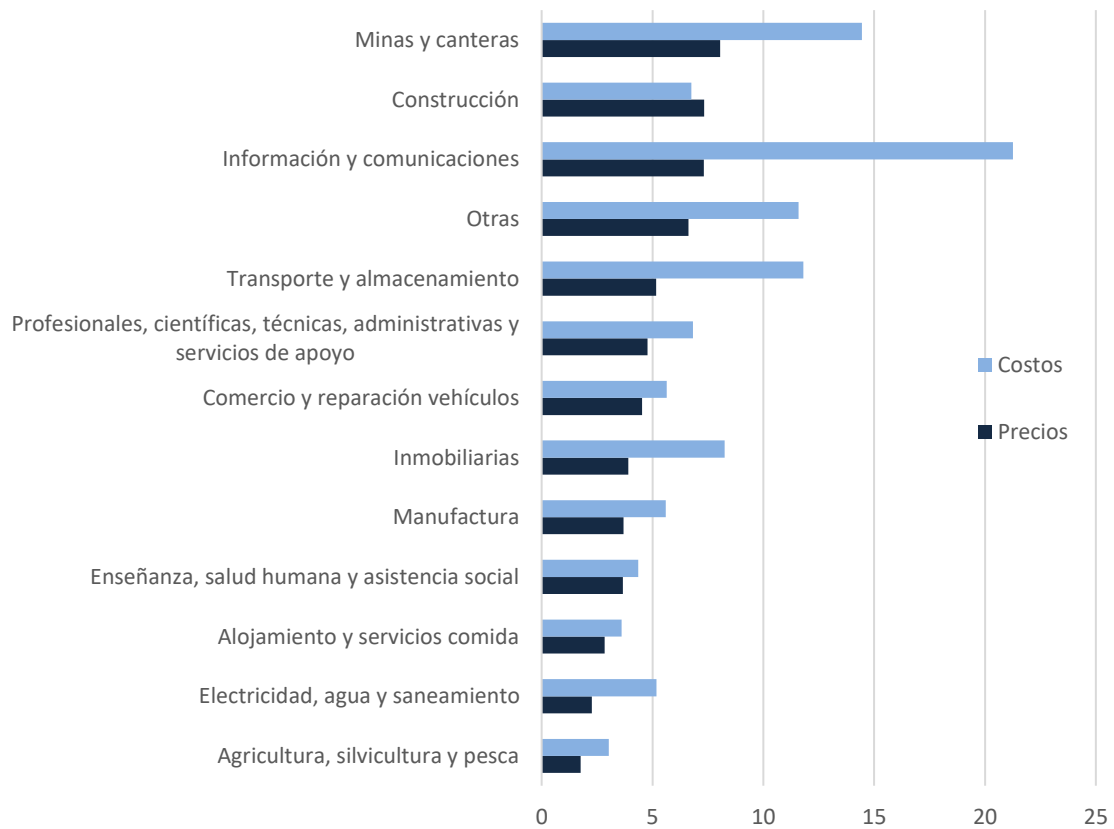

**Gráfico 3. Producción y empleo esperado, por año**  
Variación interanual (%)

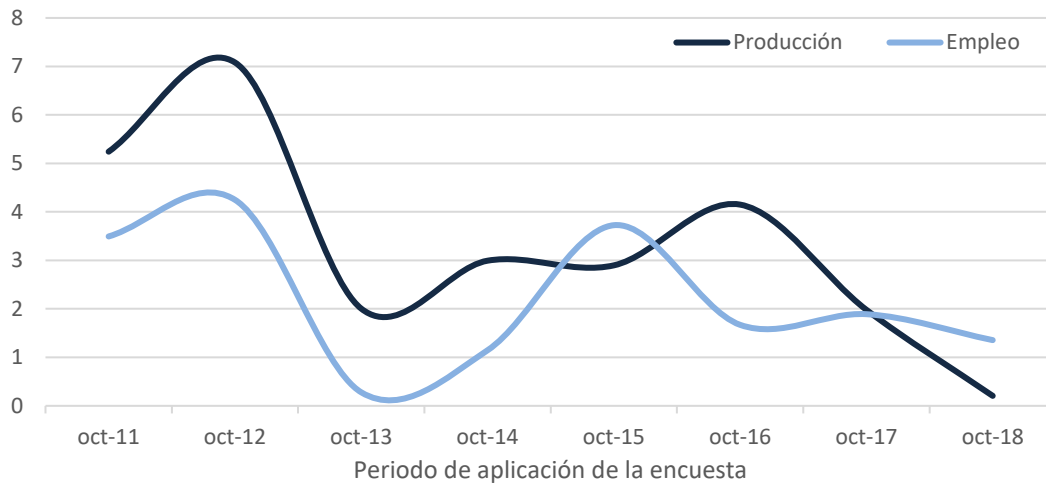

**Gráfico 4. Producción y empleo esperados, por industria**  
Variación interanual (%)

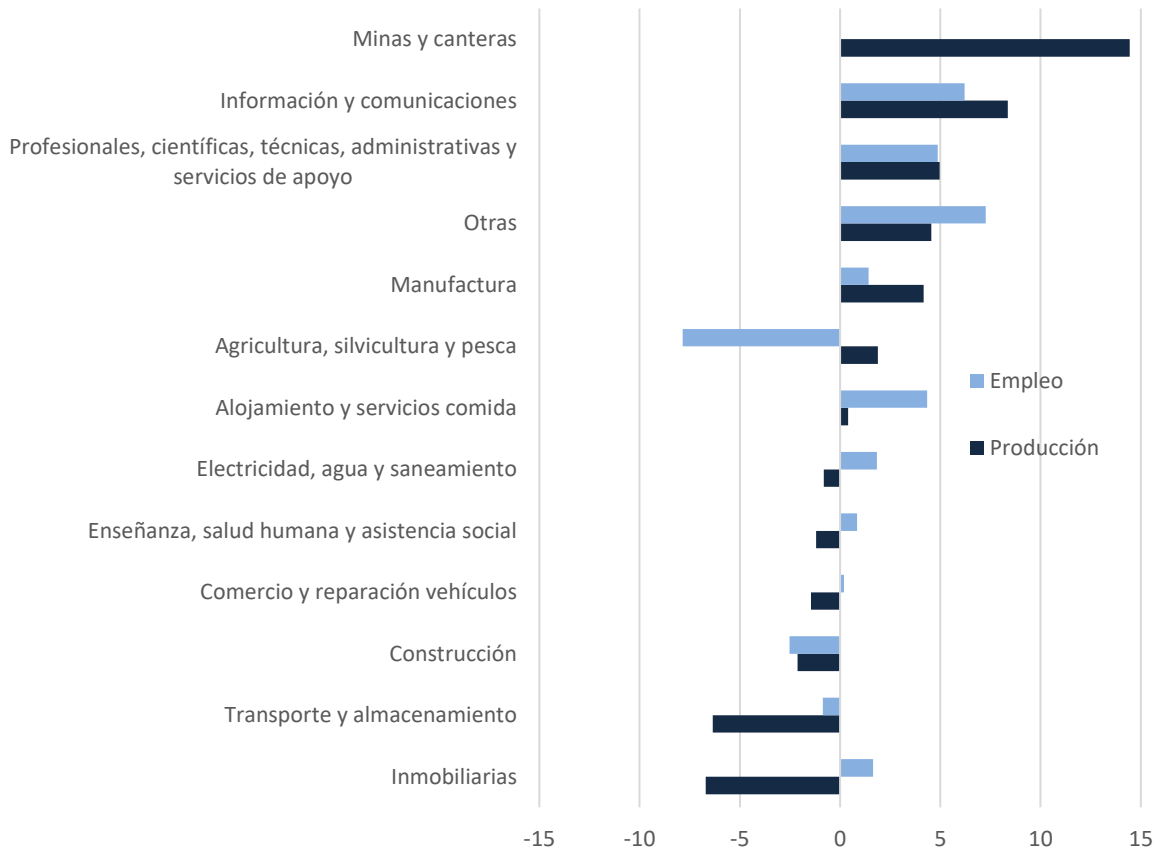

División Económica

# Resultados de la “Encuesta de desempeño y perspectiva empresarial” (EDPE), Octubre 2017

## Antecedentes

La encuesta de desempeño y perspectiva empresarial (EDPE) inició en enero 2009, con el fin de utilizar sus resultados como insumo en el análisis de la situación de ese momento; en el contexto de la crisis económica mundial. Se reconoce entonces, la importancia de contar con un instrumento que mida periódicamente las perspectivas de los agentes económicos sobre la actividad económica en el corto plazo.

Específicamente, se desea conocer las perspectivas de las empresas costarricenses con respecto al comportamiento de variables como producción, precios, costos y empleo. Ocasionalmente se incorporan en la encuesta módulos especiales que abordan temas de interés para el banco central, tales como el uso de derivados financieros y coberturas cambiarias, el uso de tarjetas de crédito como medio de pago y las transacciones financieras con el resto del mundo, entre otros. En esta aplicación de la encuesta se incluyó el tema del Sistema de Banca para el Desarrollo y el uso de la plataforma Monex.

## Ficha técnica

El diseño de la muestra se realizó utilizando un muestreo estratificado con afijación óptima para cada una de las industrias de interés, donde los estratos fueron definidos por el tamaño de las empresas, y con un nivel de error del 10%. Además, se incrementó el tamaño de muestra en un 25% para compensar los efectos de la no respuesta y problemas de marco. El tamaño de muestra fue de 752 empresas y se obtuvo una tasa de respuesta del 70%.

Período de consulta: desde el 18 hasta el 31 de octubre 2017.

Población de estudio: empresas grandes y medianas<sup>1</sup> pertenecientes a las siguientes industrias:

- Agropecuario
- Minas y canteras
- Manufactura
- Construcción
- Comercio
- Transporte y almacenamiento
- Alojamiento y servicios de comida
- Información y comunicaciones
- Inmobiliarias
- Profesionales y servicios de apoyo
- Enseñanza, salud y asistencia social
- Otras actividades

---

<sup>1</sup>Según definición del Decreto ejecutivo N°: 30857, 33111, 33747, 35585, 37121 Resolución N°: 0039/2014MEIC, DIGEPYME 029-15.

## Variables consultadas

Indicador	Variables
1. Precios	Variación esperada de los precios de los productos o servicios en el 2018 con respecto al 2017.
2. Producción	Variación esperada del volumen de producción en el 2018 con respecto al 2017.
	Factores que inciden en la variación esperada del volumen de producción.
3. Empleo	Variación esperada del empleo en el 2018 con respecto al 2017.
4. Costos	Variación esperada de los costos a 2018 con respecto al 2017.

---

## Gráfico 2.

### Tasa de variación promedio de la expectativa a diciembre 2018 de precios y costos según actividad. Octubre 2017

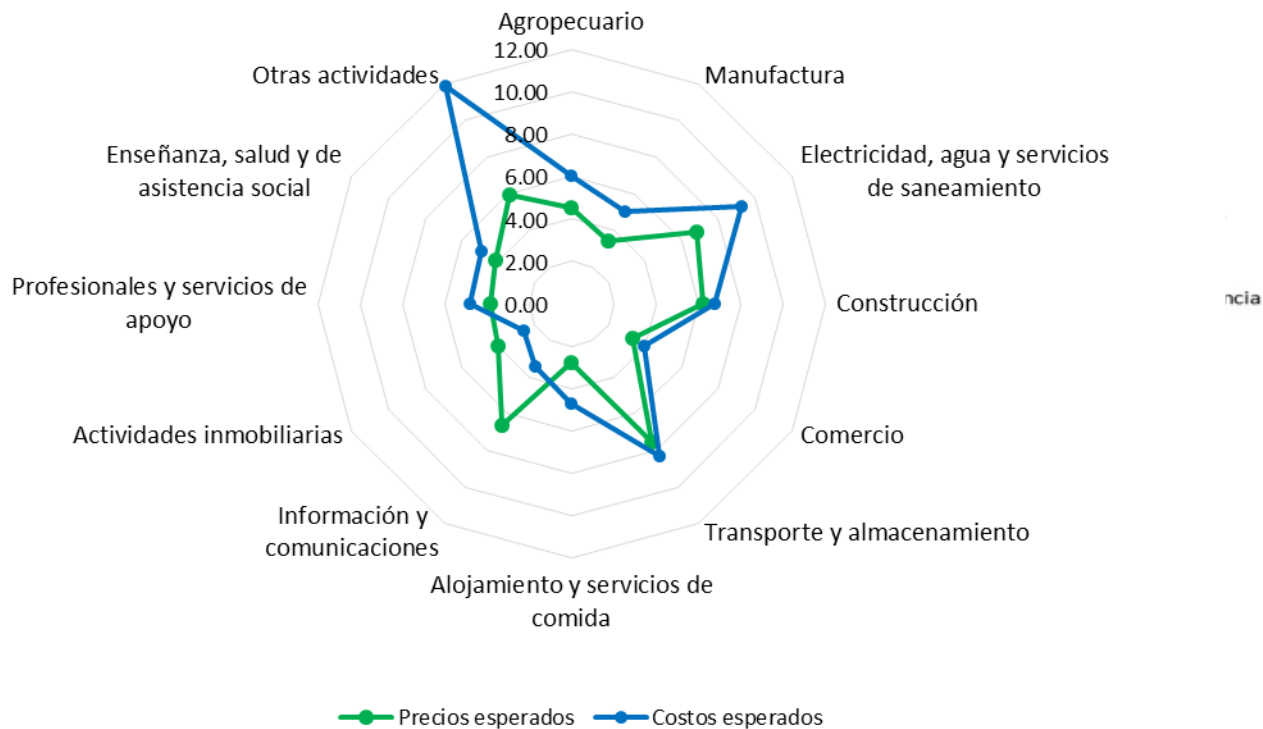

## Gráfico 2.

### Tasa de variación promedio de la expectativa a diciembre 2018 de precios y costos según actividad. Octubre 2017

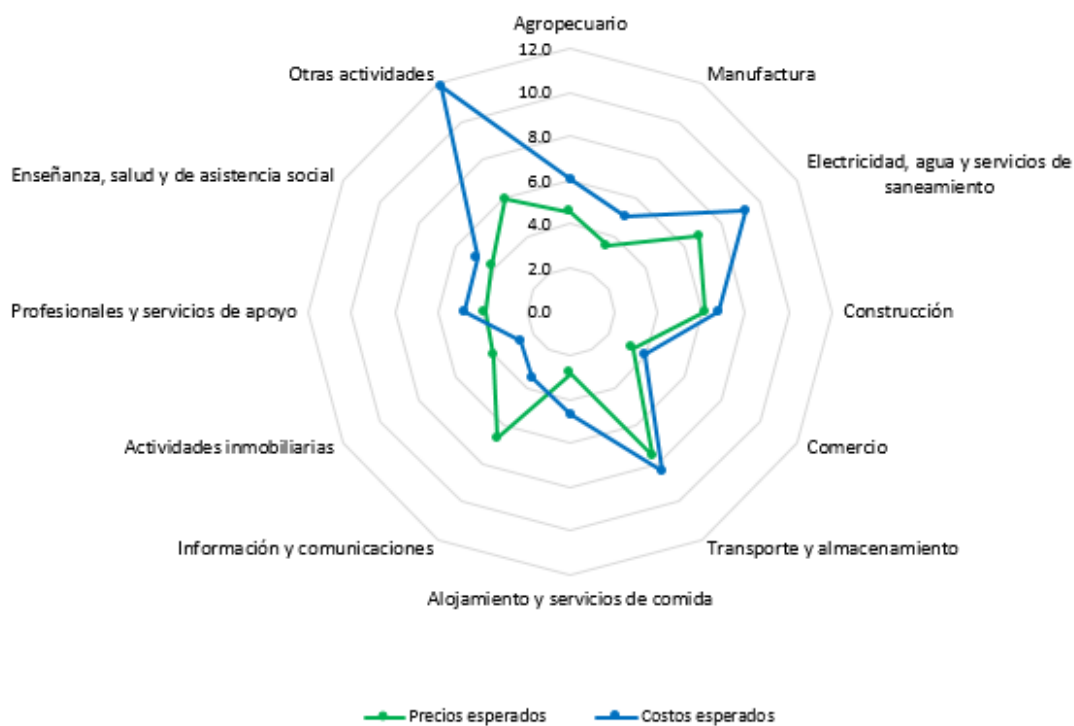

Fuente: Encuesta de desempeño y perspectiva empresarial (EDPE). BCCR

**Gráfico 3.**  
**Promedio de la tasa de variación esperada de la producción y el empleo a diciembre del año siguiente. 2010 - 2018**

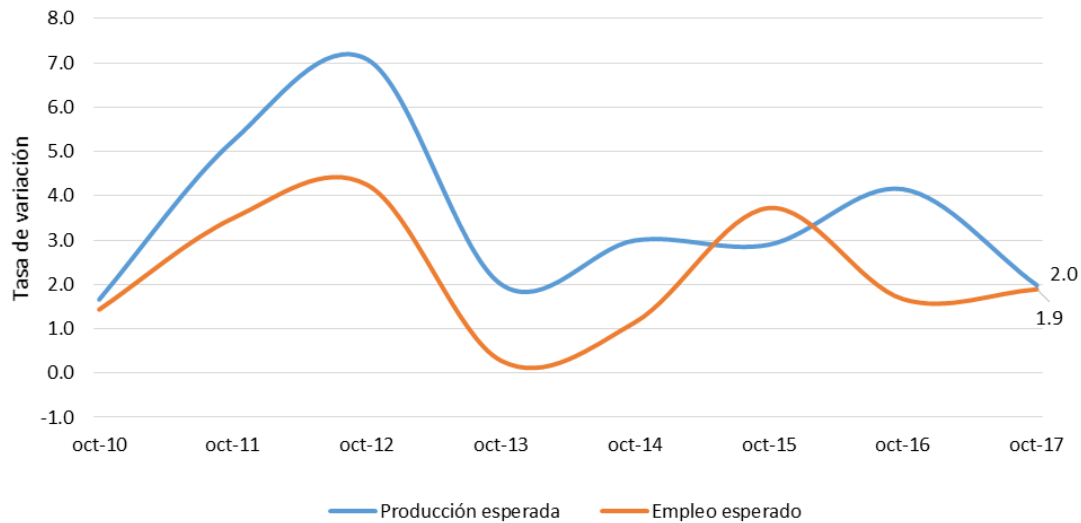

Fuente: Encuesta de desempeño y perspectiva empresarial (EDPE). BCCR

**Gráfico 4**  
**Promedio de la tasa de variación esperada de producción y empleo a diciembre 2018 según actividad. Octubre 2017**

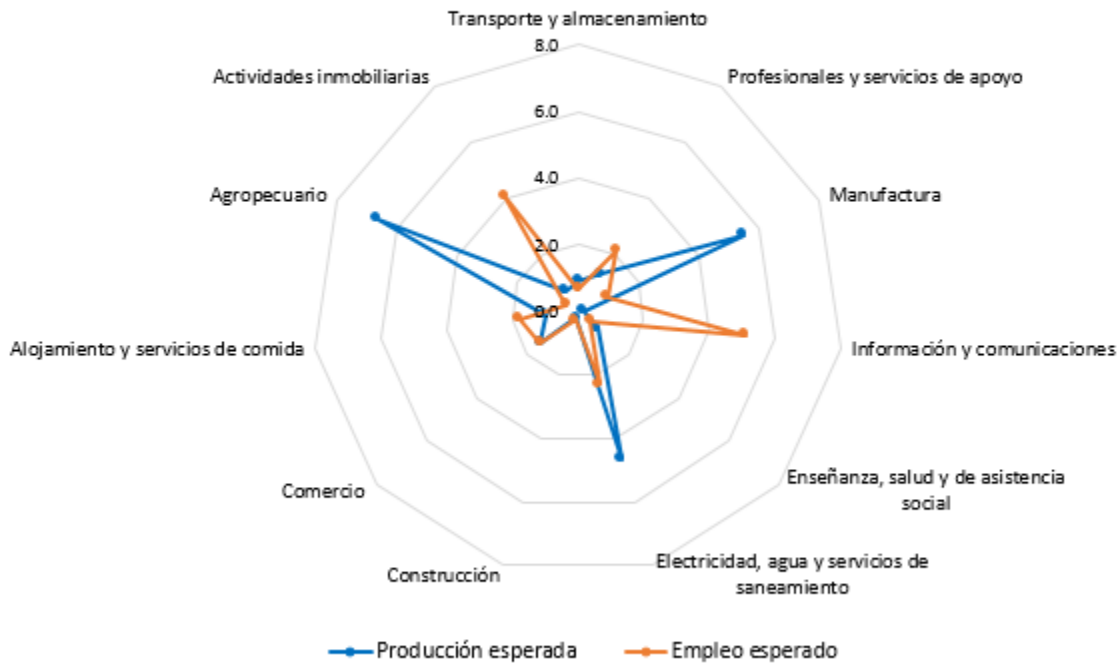

Fuente: Encuesta de desempeño y perspectiva empresarial (EDPE). BCCR

**Gráfico 5.**  
**Promedio de la tasa de variación esperada de precios a diciembre 2018**  
**según las principales actividades económicas. Octubre 2017.**

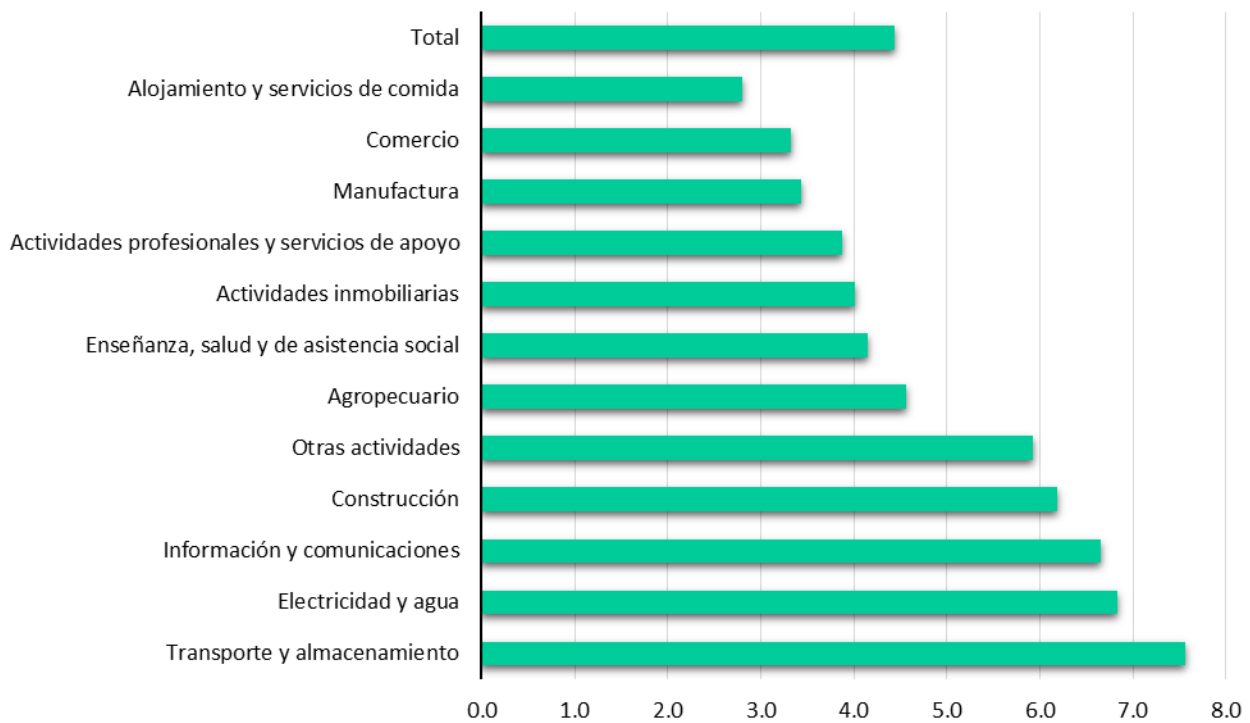

**Gráfico 5.**  
**Promedio de la tasa de variación esperada de precios a diciembre 2018**  
**según las principales actividades económicas. Octubre 2017.**

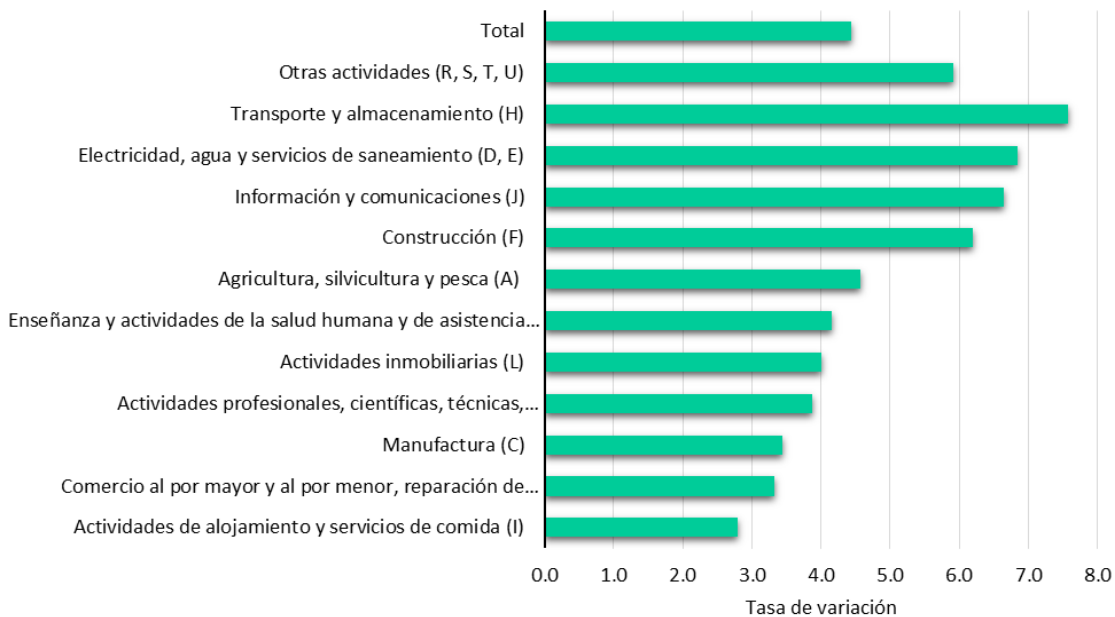

Fuente: Encuesta de desempeño y perspectiva empresarial (EDPE). BCCR



**Gráfico 6.**  
**Promedio de la tasa de variación esperada de producción a diciembre 2018**  
**según las principales actividades económicas. Octubre 2017**

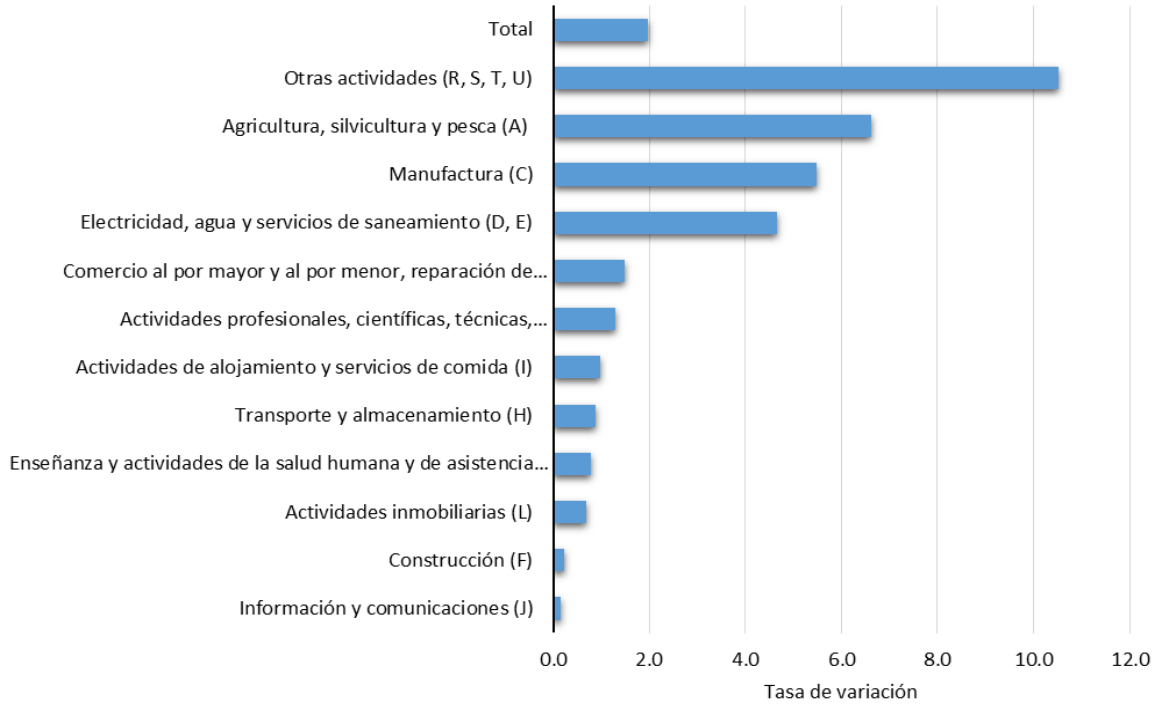

Fuente: Encuesta de desempeño y perspectiva empresarial (EDPE). BCCR

División Económica

# Resultados de la “Encuesta de desempeño y perspectiva empresarial” (EDPE), Abril 2017

## Antecedentes

La encuesta de desempeño y perspectiva empresarial (EDPE) inició en enero 2009, con el fin de utilizar sus resultados como insumo en el análisis de la situación de ese momento; en el contexto de la crisis económica mundial. Se reconoce entonces, la importancia de contar con un instrumento que mida periódicamente las perspectivas de los agentes económicos sobre la actividad económica en el corto plazo.

Específicamente, se desea conocer las perspectivas de las empresas costarricenses con respecto al comportamiento de variables como producción, precios, costos y empleo. Ocasionalmente se incorporan en la encuesta módulos especiales que abordan temas de interés para el banco central, tales como el uso de derivados financieros y coberturas cambiarias, el uso de tarjetas de crédito como medio de pago y las transacciones financieras con el resto del mundo, entre otros.

## Ficha técnica

El diseño de la muestra se realizó utilizando un muestreo estratificado con afijación óptima, donde los estratos fueron las industrias de interés, con un nivel de error del 10%. Además, se incrementó el tamaño de muestra en un 30% para compensar los efectos de la no respuesta y problemas de marco. El tamaño de muestra fue de 797 empresas y se obtuvo una tasa de respuesta del 63%.

Período de consulta: desde el 03 hasta el 10 de Abril 2017.

Población de estudio: empresas grandes y medianas<sup>1</sup> pertenecientes a las siguientes industrias:

- Agropecuario
- Minas y canteras
- Manufactura
- Construcción
- Comercio
- Transporte y almacenamiento
- Alojamiento y servicios de comida
- Información y comunicaciones
- Inmobiliarias
- Profesionales y servicios de apoyo
- Enseñanza, salud y asistencia social
- Otras actividades

---

<sup>1</sup> Según definición del Decreto ejecutivo N°: 30857, 33111, 33747, 35585, 37121 Resolución N°: 0039/2014MEIC, DIGEPYME 029-15.

## Variables consultadas

Indicador	Variables
1. Precios	Variación esperada de los precios de los productos o servicios en el 2017 con respecto al 2016.
2. Producción	Variación esperada del volumen de producción en el 2017 con respecto al 2016.
	Factores que inciden en la variación esperada del volumen de producción.
3. Empleo	Variación esperada del empleo en el 2017 con respecto al 2016.
4. Costos	Variación esperada de los costos a 2017 con respecto al 2016.

## Principales resultados

**Gráfico 1.**

**Promedio de la tasa de variación esperada de precios y costos a diciembre de cada año. 2010-2017**

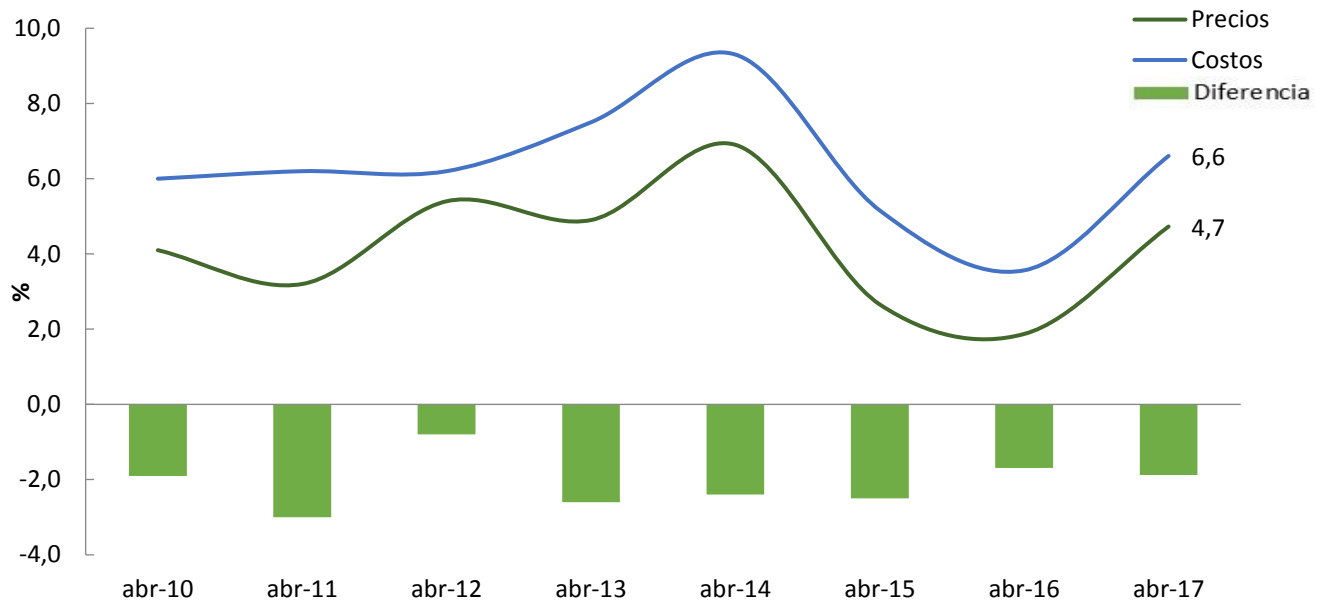

Fuente: Encuesta de desempeño y perspectiva empresarial (EDPE). BCCR

**Gráfico 2.**

**Tasa de variación promedio de la expectativa a diciembre 2017 de precios y costos según actividad. Abril 2017**

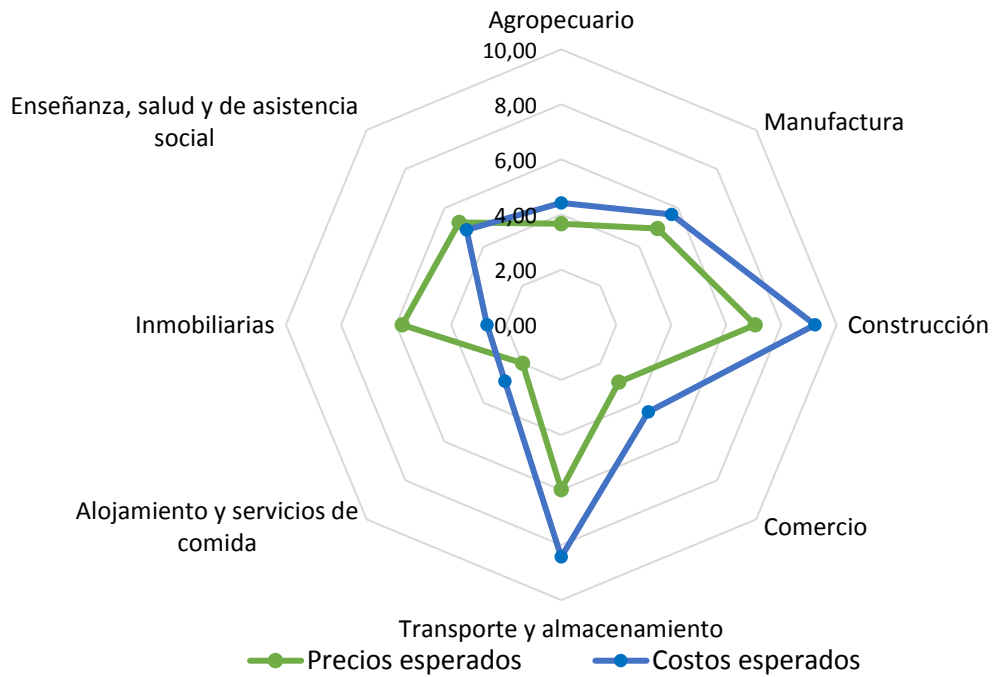

Fuente: Encuesta de desempeño y perspectiva empresarial (EDPE). BCCR

**Gráfico 3.**

**Promedio de la tasa de variación esperada de la producción y el empleo a diciembre del año siguiente. 2010 - 2017**

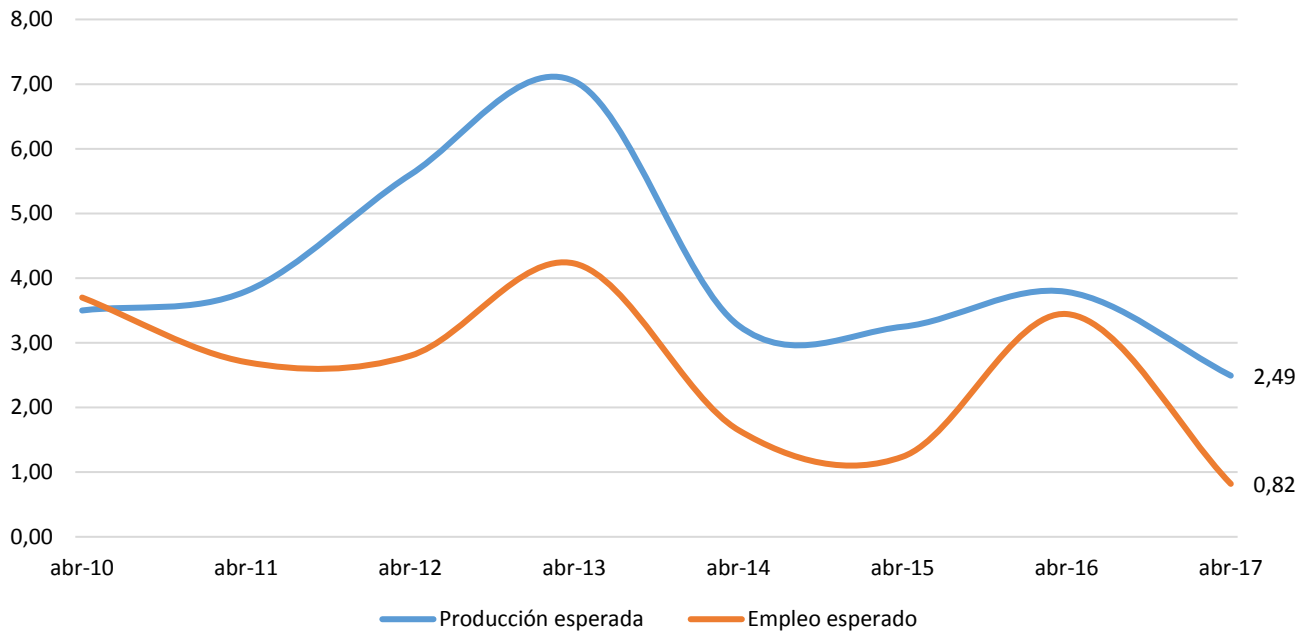

Fuente: Encuesta de desempeño y perspectiva empresarial (EDPE). BCCR

**Gráfico 4**

**Promedio de la tasa de variación esperada de producción y empleo a diciembre 2017 según actividad. Abril 2017**

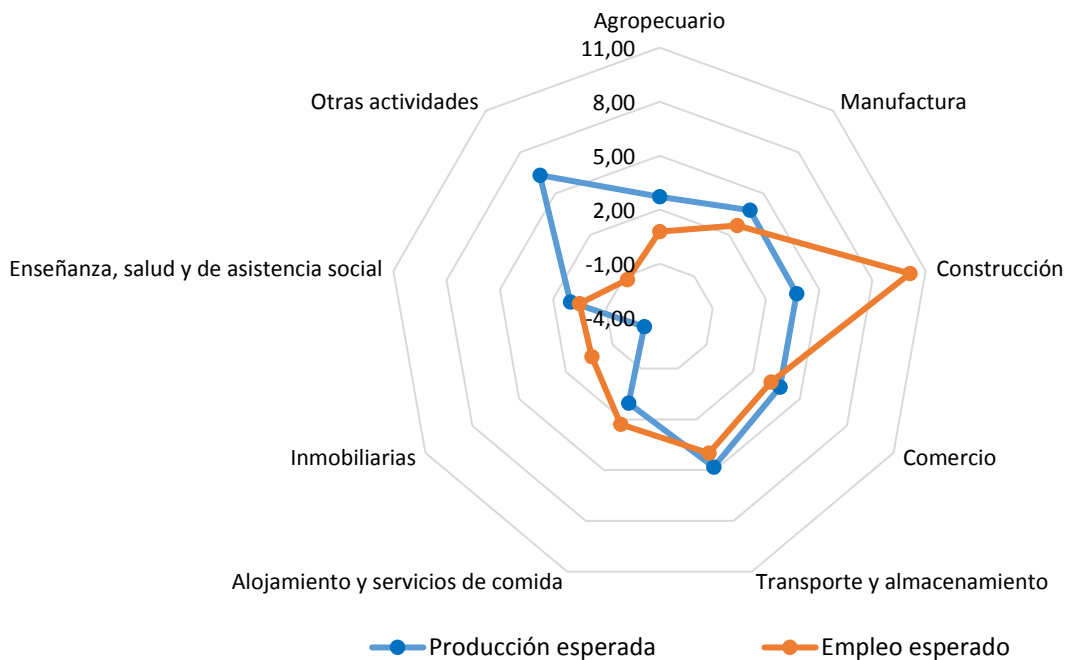

Fuente: Encuesta de desempeño y perspectiva empresarial (EDPE). BCCR

**Cuadro 1.**

**Factores que explican la tasa variación esperada de la producción a diciembre 2017. Abril 2017.**

Factores en variaciones positivas	%	Factores en variaciones negativas	%
Propias de la empresa	44	Propias de la industria	59
Propias de la industria	35	Actividad económica	11
Gobierno y política fiscal	4	Gobierno y política fiscal	8
Actividad económica	3	Propias de la empresa	7
Inflación-precios domésticos	2	Tipo de cambio colón-dólar	3
Tipo de cambio colón-dólar	1	Inflación-precios domésticos	1
Otros	1	Financiamiento	1
NS/NA	10	Resto del mundo	1
		Otros	1
		NS/NA	8
<b>Total</b>	<b>100</b>	<b>Total</b>	<b>100</b>

Fuente: Encuesta de desempeño y perspectiva empresarial (EDPE). BCCR

**Gráfico 5.**

**Promedio de la tasa de variación esperada de precios a diciembre 2017 según las principales actividades económicas. Octubre 2016, Abril 2017.**

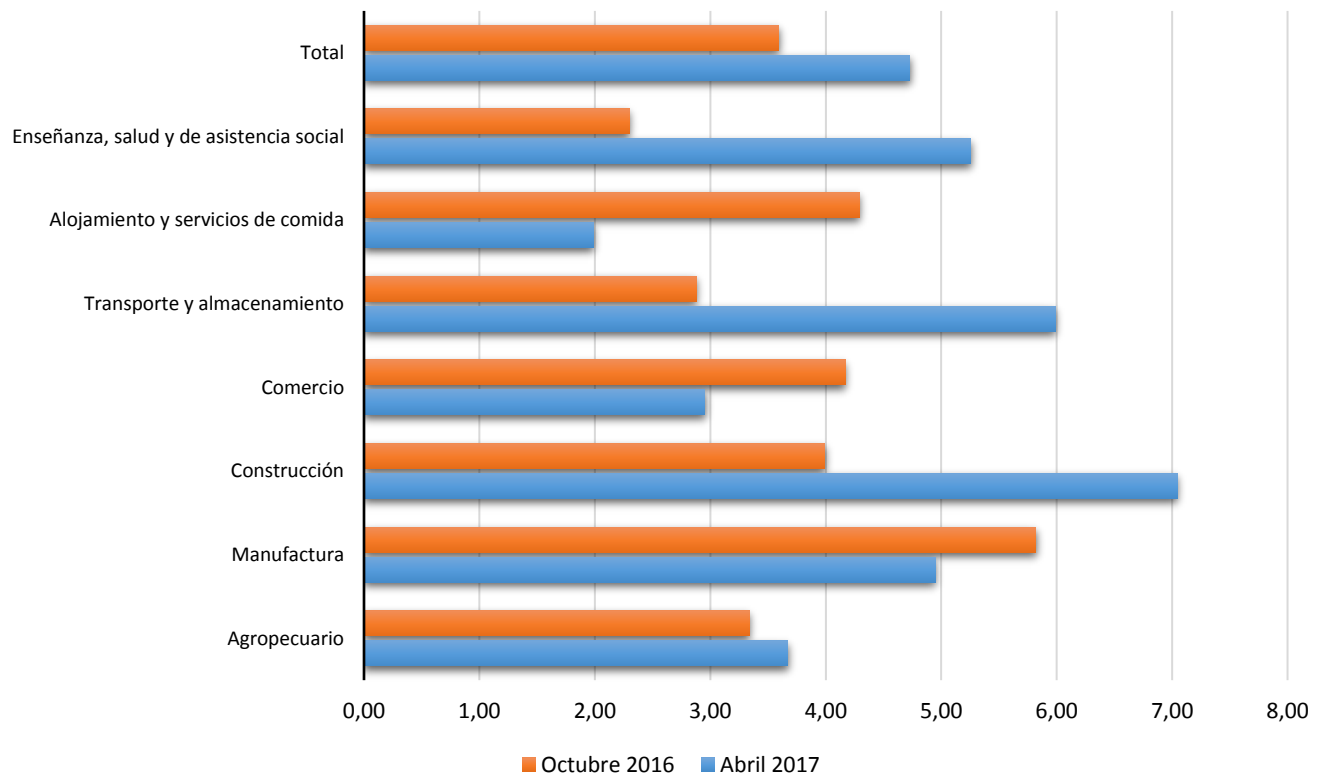

Fuente: Encuesta de desempeño y perspectiva empresarial (EDPE). BCCR

### Gráfico 6.

Promedio de la tasa de variación esperada de producción a diciembre 2017 según las principales actividades económicas. Octubre 2016, Abril 2017.

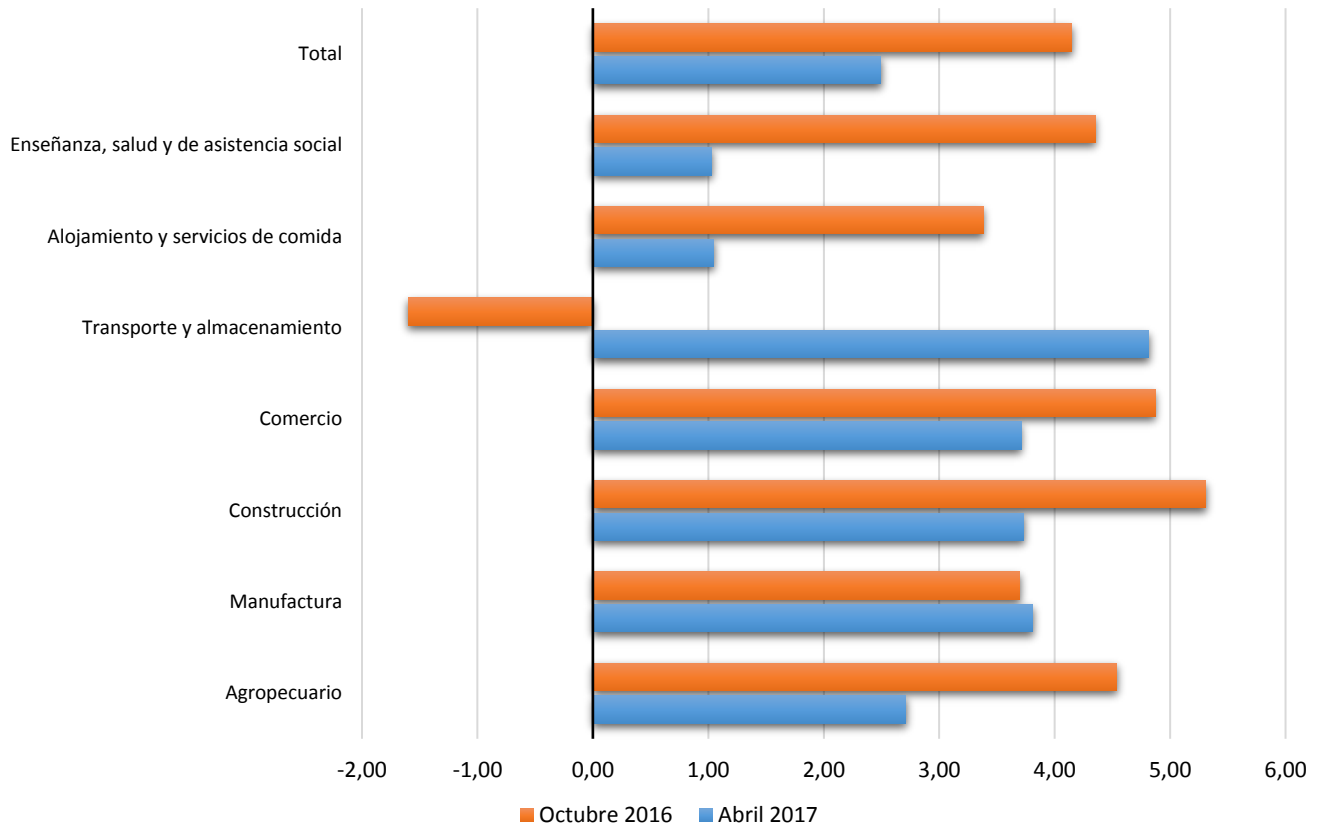

Fuente: Encuesta de desempeño y perspectiva empresarial (EDPE). BCCR



División Económica

# Resultados de la “Encuesta de desempeño y perspectiva empresarial” (EDPE), Octubre 2016

## Antecedentes

La encuesta de desempeño y perspectiva empresarial (EDPE) inició en enero 2009, con el fin de utilizar sus resultados como insumo en el análisis de la situación de ese momento; en el contexto de la crisis económica mundial. Se reconoce entonces la importancia de contar con un instrumento que mida periódicamente las perspectivas de los agentes económicos sobre la actividad económica en el corto plazo.

Específicamente, se desea conocer las perspectivas de las empresas costarricenses con respecto al comportamiento de variables como producción, precios, costos y empleo. Ocasionalmente se incorporan en la encuesta módulos especiales que abordan temas de interés para el banco central, tales como el uso de derivados financieros y coberturas cambiarias, el uso de tarjetas de crédito como medio de pago y las transacciones financieras con el resto del mundo, entre otros.

## Ficha técnica

El diseño de la muestra se realizó utilizando el método “muestra mínima con dos estratos”, para cada una de las industrias de interés, con un nivel de error para el estrato aleatorio del 6%. Además, se incrementó el tamaño de muestra en un 35% para compensar los efectos de la no respuesta y problemas de marco. El tamaño de muestra de fue de 736 empresas y se obtuvo una tasa de respuesta del 70%.

Período de consulta: desde el 11 hasta el 18 de Octubre 2016.

Población de estudio, empresas grandes y medianas<sup>1</sup> pertenecientes a las siguientes industrias:

- Agropecuario
- Minas y canteras
- Manufactura
- Construcción
- Comercio
- Transporte y almacenamiento
- Alojamiento y servicios de comida
- Información y comunicaciones
- Inmobiliarias
- Profesionales y servicios de apoyo
- Enseñanza, salud y asistencia social
- Otras actividades

---

<sup>1</sup> Según definición del Decreto ejecutivo N°: 30857, 33111, 33747, 35585, 37121 Resolución N°: 0039/2014MEIC, DIGEPYME 029-15

## Variables consultadas

Indicador	Variables
1. Precios	Variación esperada de los precios de los productos o servicios en el 2017 con respecto al 2016.
2. Producción	Variación esperada del volumen de producción en el 2017 con respecto al 2016.
	Factores que inciden en la variación esperada del volumen de producción.
3. Empleo	Variación esperada del empleo en el 2017 con respecto al 2016.
4. Costos	Variación esperada de los costos a 2017 con respecto al 2016.

## Principales resultados

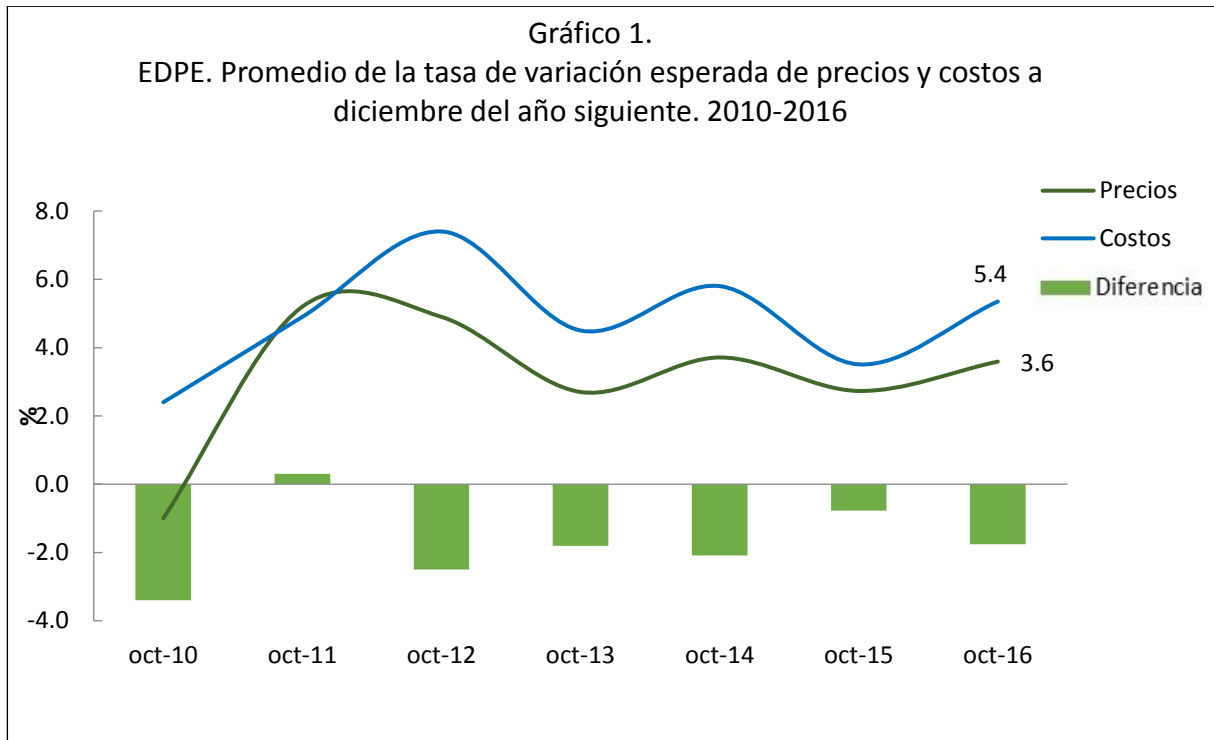

Fuente: EDPE, BCCR



Fuente: EDPE, BCCR

**Gráfico 3**  
 EDPE. Promedio de la tasa de variación esperada de la producción y el empleo a diciembre del año siguiente. 2010 - 2016

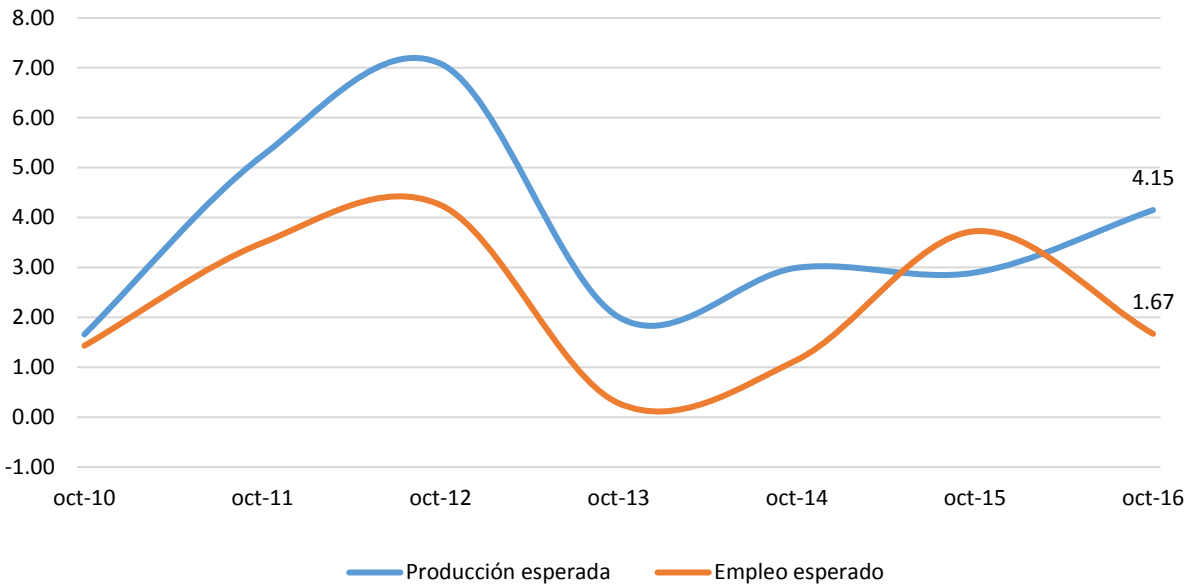

Fuente: EDPE, BCCR

**Gráfico 4**  
 EDPE. Promedio de la tasa de variación esperada de producción y empleo a diciembre 2017 según actividad. Octubre 2016

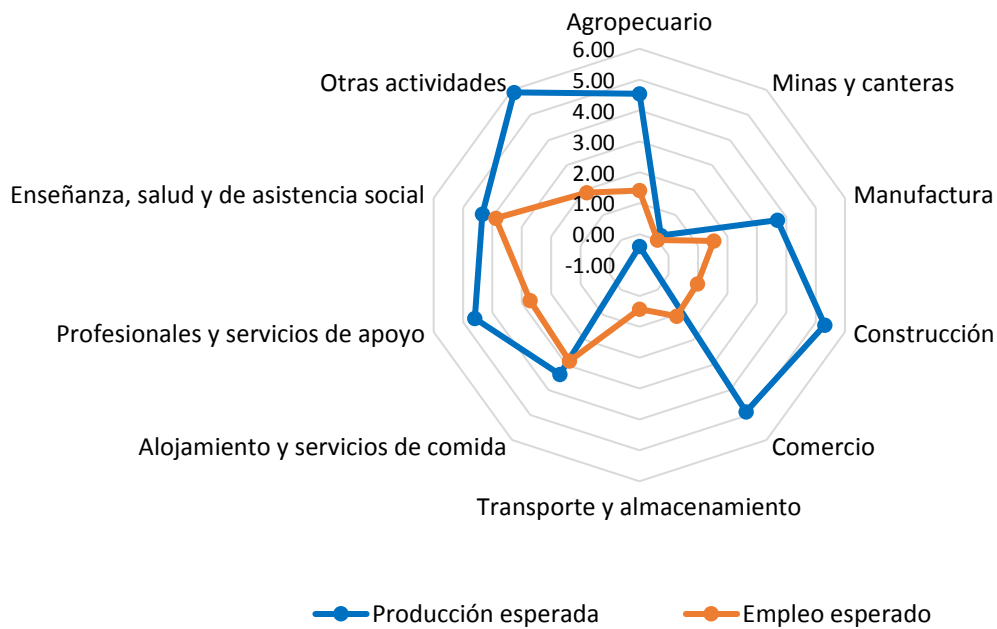

Fuente: EDPE, BCCR

**Cuadro 1.****EDPE. Factores positivos y negativos que explican la tasa variación esperada de la producción a diciembre 2017. Octubre 2016**

<b>Factores positivos</b>	<b>%</b>	<b>Factores negativos</b>	<b>%</b>
Situaciones propias de la empresa	29	Condiciones del mercado	21
Condiciones del mercado	14	Precios	13
Producción o ventas	14	Clientes y mercados	11
Clientes y mercados	13	Situación económica	11
Proyectos, contrataciones, licitaciones	9	Situaciones propias de la empresa	11
Exportaciones e importaciones	4	Demanda/ Oferta	6
Crecimiento histórico	4	Efecto de la inflación	4
Precios	3	Políticas del gobierno y plan fiscal	4
Situación económica	3	Producción o ventas	4
Otros	7	Otros	15
<b>Total</b>	<b>100</b>	<b>Total</b>	<b>100</b>

Fuente: EDPE, BCCR

División Económica

# Resultados de la “Encuesta de desempeño y perspectiva empresarial” (EDPE), Abril 2016

## Antecedentes

La encuesta de desempeño y perspectiva empresarial (EDPE) inició en enero 2009, con el fin de utilizar sus resultados como insumo en el análisis de la situación de ese momento; en el contexto de la crisis económica mundial. Se reconoce entonces la importancia de contar con un instrumento que mida periódicamente las perspectivas de los agentes económicos sobre la actividad económica en el corto plazo.

Específicamente se desea conocer las perspectivas de las empresas costarricenses con respecto al comportamiento de variables como producción, precios, costos y empleo. Ocasionalmente se incorporan en la encuesta módulos especiales que abordan temas de interés para el banco central, tales como el uso de derivados financieros y coberturas cambiarias, el uso de tarjetas de crédito como medio de pago y las transacciones financieras con el resto del mundo, entre otros.

## Ficha técnica

El diseño de la muestra se realizó utilizando el método “muestra mínima con dos estratos”, para cada una de las industrias de interés, con un nivel de error para el estrato aleatorio del 10%. Además, se incrementó el tamaño de muestra en un 35% para compensar los efectos de la no respuesta y problemas de marco. El tamaño de muestra fue de 649 empresas y se obtuvo una tasa de respuesta del 76%.

Período de consulta: desde el 19 hasta el 29 de abril 2016.

Población de estudio, empresas grandes y medianas<sup>1</sup> pertenecientes a las siguientes industrias:

- Agropecuario
- Minas y canteras
- Manufactura
- Construcción
- Comercio
- Transporte y almacenamiento
- Alojamiento y servicios de comida
- Información y comunicaciones
- Inmobiliarias
- Profesionales y servicios de apoyo
- Enseñanza, salud y asistencia social
- Otras actividades

---

<sup>1</sup> Según definición del Decreto ejecutivo N°: 30857, 33111, 33747, 35585, 37121 Resolución N°: 0039/2014MEIC, DIGEPYME 029-15



## Variables consultadas

Indicador	Variables
1. Precios	Variación esperada de los precios de los productos o servicios de la empresa en el 2016.
2. Producción	Comportamiento observado a marzo 2016 y esperado al cierre del 2016 del volumen de producción. Factores que inciden en el comportamiento observado y esperado.
3. Inventarios	Comportamiento a marzo 2016 de los inventarios de materias primas y producto terminado.
4. Empleo	Variación esperada del empleo para 2016.
5. Costos	Variación esperada de los costos para 2016.

---

## Principales resultados

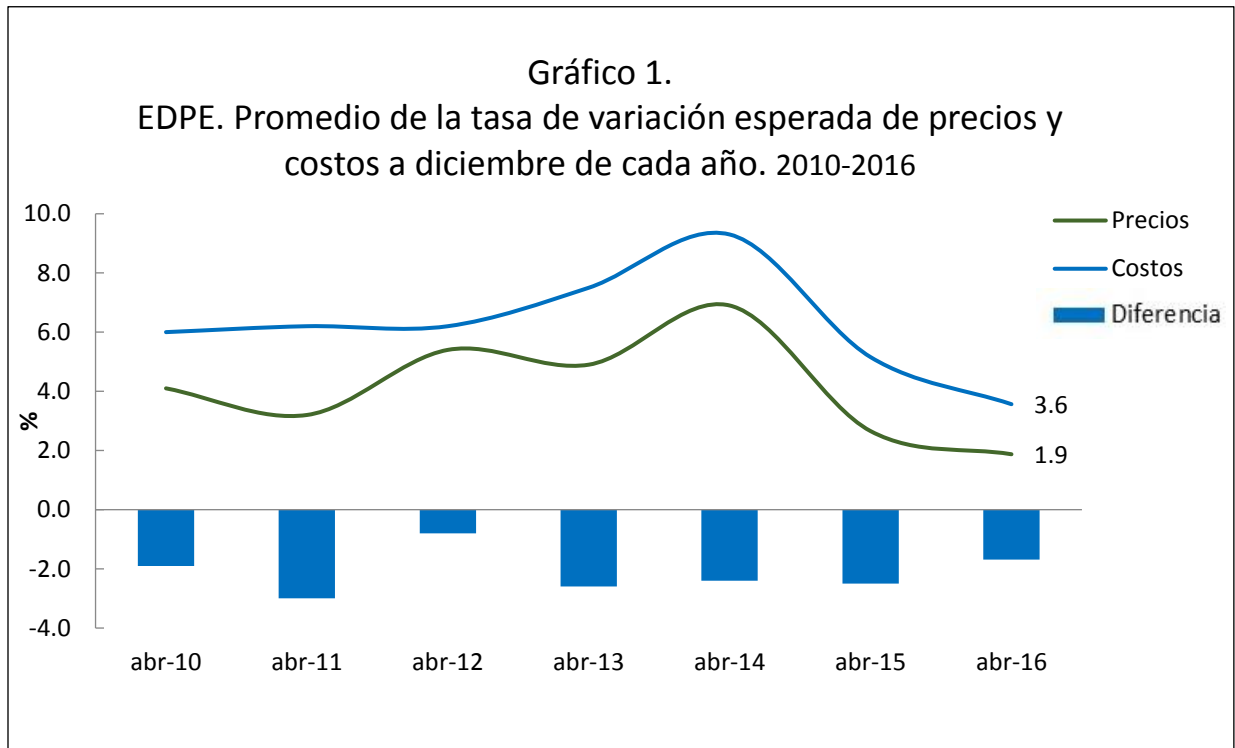

Fuente: EDPE, BCCR



Fuente: EDPE, BCCR

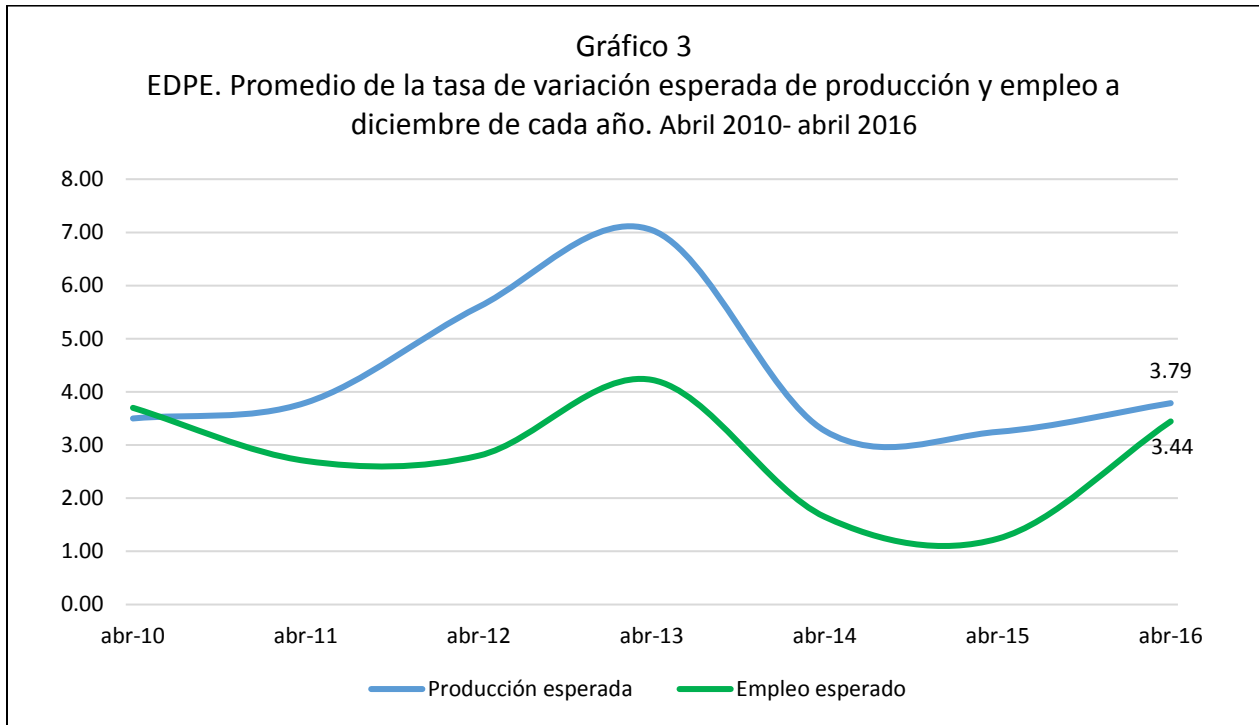

Fuente: EDPE, BCCR

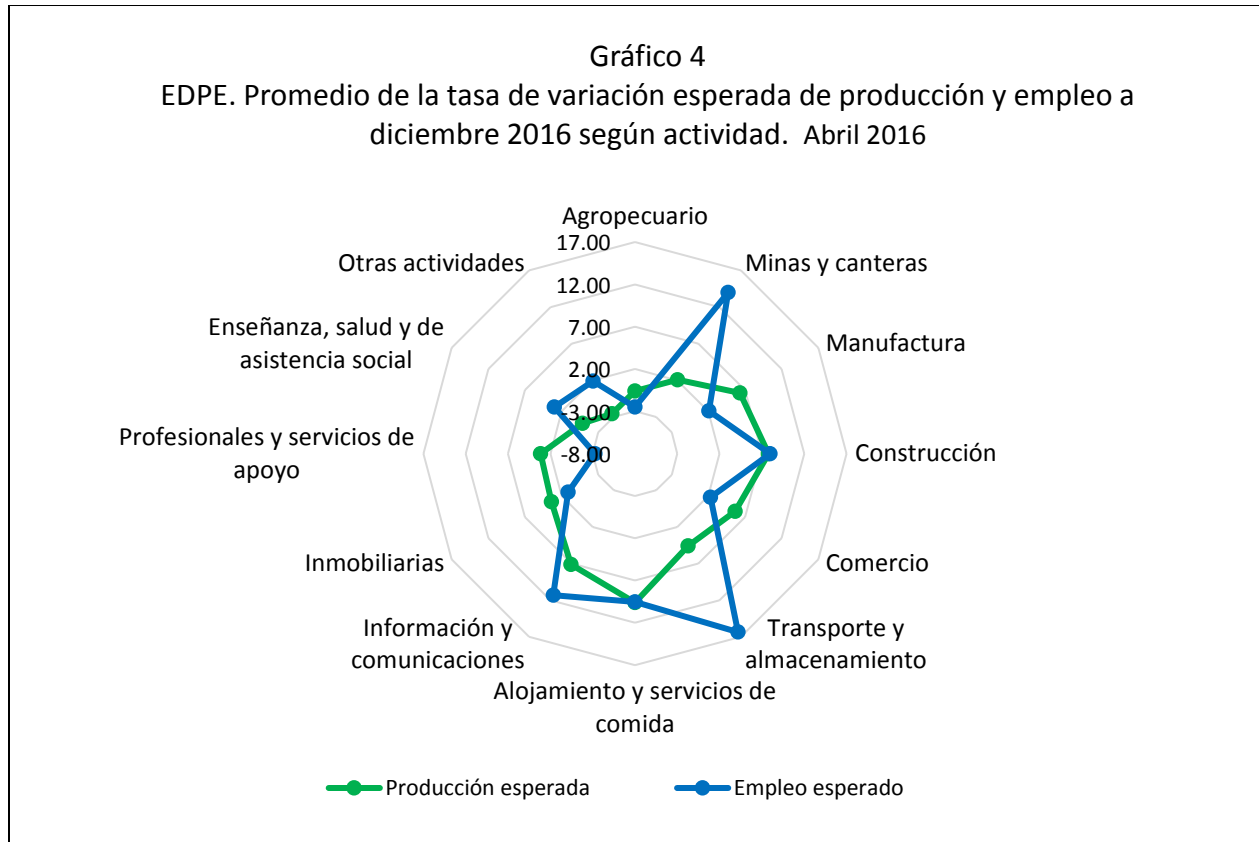

Fuente: EDPE, BCCR

**Cuadro 1.****EDPE. Factores positivos y negativos que explican la tasa variación esperada de la producción a diciembre 2016. Abril 2016**

<b>Causas Positivas</b>	<b>%</b>	<b>Causas Negativas</b>	<b>%</b>
Situaciones propias de la empresa	27	Condiciones del mercado	24
Proyectos, contrataciones, licitaciones	12	Situación económica	14
Producción o ventas	12	Proyectos, contrataciones, licitaciones	10
Clientes y mercados	10	Demanda/ Oferta	9
Condiciones del mercado	9	Clima	9
Demanda	5	Clientes y mercados	8
Precios	4	Situaciones propias de la empresa	7
Situación económica	4	Producción o ventas	3
Exportaciones e importaciones	3	Precios	2
Otros	14	Políticas del gobierno y plan fiscal	2
		Otros	12
<b>Total</b>	<b>100</b>	<b>Total</b>	<b>100</b>

Fuente: EDPE-Área de Encuestas Económicas, BCCR

División Económica

# Resultados de la “Encuesta de desempeño y perspectiva empresarial” (EDPE), octubre 2015

**Abril, 2016**

# Antecedentes

La encuesta de desempeño y perspectiva empresarial (EDPE) inició en enero 2009, con el fin de utilizar sus resultados como complemento al análisis de la situación económica de ese momento; reflejo de la crisis económica mundial.

El objetivo principal es conocer las perspectivas de los agentes económicos sobre las variables de producción, precios, costos y empleo como complemento al análisis de coyuntura. Asimismo, esta encuesta es un insumo en la elaboración y revisión del programa macroeconómico y en el análisis de la evolución del Índice mensual de la actividad económica.

En la encuesta se han incorporado módulos específicos para:

- Conocer sobre la utilización de derivados financieros y coberturas cambiarias.
- Conocer acerca del uso de tarjetas de crédito/débito como medio de pago.
- Identificar empresas que tienen cuentas de activos y pasivos con el exterior.
- Identificar empresas para mejorar el marco muestral de la encuesta de expectativas de inflación y tipo de cambio.

La encuesta realizada en octubre 2015 corresponde a la vigésima encuesta realizada.

# Ficha técnica, EDPE octubre 2015

1. El diseño de la muestra se realizó utilizando el método “muestra mínima con dos estratos”<sup>1</sup>, para cada una de las industrias de interés, con un nivel de error para el estrato aleatorio del 10%. Además, se incrementó el tamaño de muestra en un 35% para cubrir los efectos de la no respuesta y problemas de marco.

2. Período de consulta: desde el 19 hasta el 30 de octubre de 2015.

3. Población de estudio: empresas grandes y medianas<sup>2</sup> pertenecientes a las siguientes industrias:

- Agricultura, silvicultura y pesca.
- Explotación de minas y canteras.
- Manufactura.
- Construcción.
- Comercio.
- Transporte, almacenaje y comunicaciones.
- Bienes inmuebles.
- Servicios comunales, sociales y personales.
- Otros servicios prestados a empresas.
- Bancos comerciales.

<sup>1</sup> Según los ingresos y la variabilidad de los mismos se define el estrato autorepresentado con las empresas más importantes de cada actividad y un estrato aleatorio con el resto de empresas.

<sup>2</sup> Según definición del Decreto ejecutivo N°: 30857, 33111, 33747, 35585, 37121 Resolución N°: 0039/2014MEIC, DIGEPYME 029-15



Indicador	Variables consultadas
1. Precios	Variación esperada de los precios de los productos o servicios de la empresa en el 2016.
2. Producción	- Comportamiento observado y esperado del volumen de producción. - Factores que inciden en el comportamiento observado y esperado.
3. Inventarios	Comportamiento actual de los inventarios de materias primas y producto terminado.
4. Empleo	Variación esperada del empleo para 2016.
5. Costos	Variación esperada de los costos para 2016.

---



## Resultados, EDPE octubre 2015

**Cuadro 1**  
**EDPE. Tamaño de muestra y tasa de respuesta por industria**  
**Octubre 2015**

Industria	n	n efectiva	Tasa de respuesta
Agricultura, silvicultura y pesca	46	40	87,0
Explotación de minas y canteras	12	9	75,0
Manufactura	101	70	69,3
Construcción	104	69	66,3
Comercio	195	135	69,2
Transporte, almacenaje y comunicaciones	76	56	73,7
Establecimientos Financieros	15	11	73,3
Bienes inmuebles	51	31	60,8
Servicios comunales, sociales y personales	70	52	74,3
Otros servicios prestados a empresas	62	39	62,9
<b>Total</b>	<b>732</b>	<b>512</b>	<b>69,9</b>

Fuente: EDPE - Área de encuestas económicas, BCCR

**Grafico 1. Balance de la producción actual<sup>1/</sup>.  
Octubre 2013 - octubre 2015**

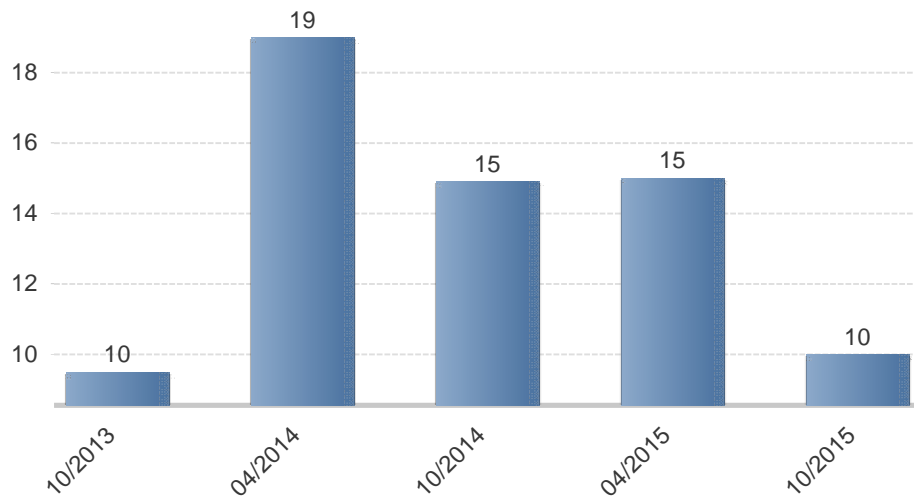

Fuente: EDPE -Área de encuestas económicas BCCR.

1/ El balance se refiere a la diferencia en puntos porcentuales entre los informantes que indicaron tener un volumen de producción mayor, menos los que indicaron tener un volumen de producción menor

Gráfico 2  
EDPE. Tasa de variación promedio de la expectativa de precios y costos  
octubre 2013-octubre 2015

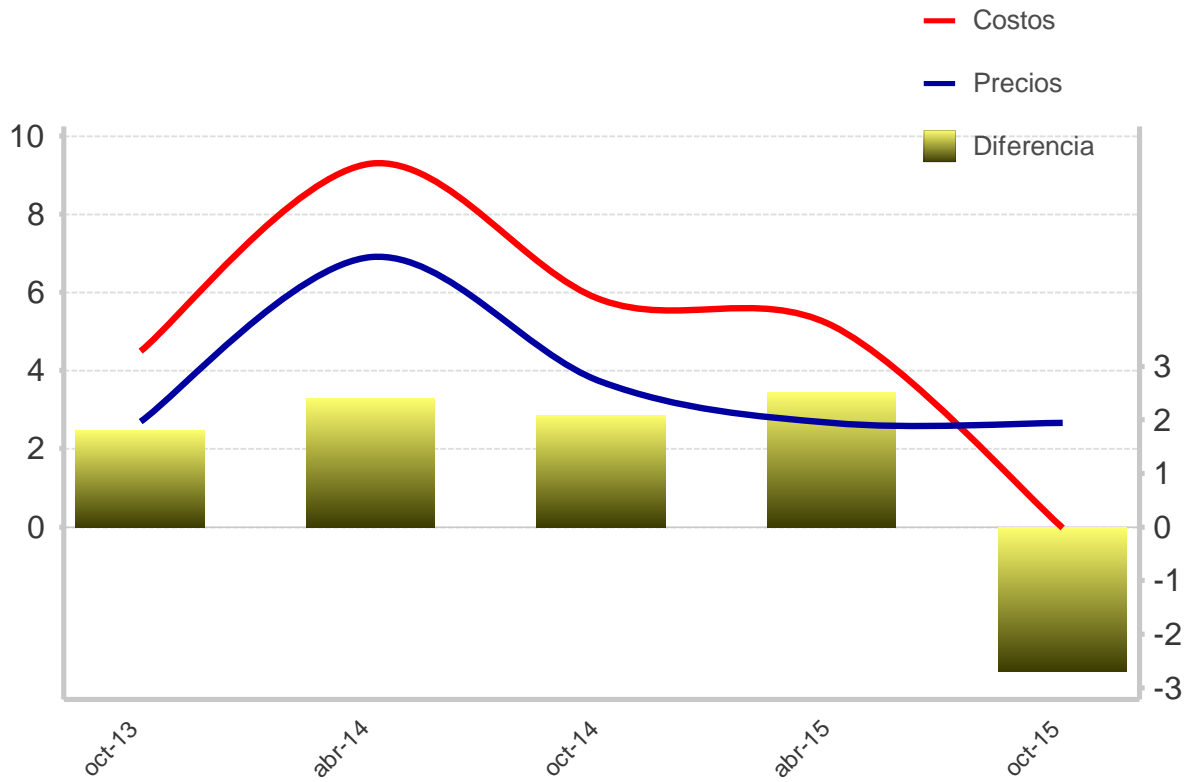

Fuente: EDPE- Área de encuestas económicas. BCCR

**Cuadro 5**  
**EDPE. Factores positivos y negativos que explican la variación en la producción observada.**  
**Octubre 2015**

<b>Factores Positivos</b>	<b>%</b>	<b>Factores Negativos</b>	<b>%</b>
Situaciones propias de la empresa	34,1	Situación económica	20,1
Clientes y mercados	20,7	Condiciones del mercado	19,6
Proyectos, contrataciones, licitaciones	13,6	Clientes y mercados	9,3
Condiciones del mercado	9,3	Clima	8,1
Producción o ventas	8,1	Proyectos, contrataciones, licitaciones	7,8
Demanda	4,8	Consecuencia de la crisis	6,3
Precios	2,9	Situaciones propias de la empresa	5,7
Exportaciones e importaciones	2,1	Políticas del gobierno y plan fiscal	5,4
Clima	0,6	Precios	4,7
Empleo	0,6	Exportaciones e importaciones	3,7
Efecto de la inflación	0,4	Empleo	2,4
Situación económica	0,4	Producción o ventas	2,3
Tipo de cambio	0,3	Tipo de cambio	1,6
Inversión	0,1	Demanda/ Oferta	1,2
Otros	0,6	Efecto de la inflación	0,5
NR/No aplica/No sabe/Vacío	1,4	Enfermedades	0,5
		Situaciones coyunturales	0,1
		Otros	0,7
<b>Total</b>	<b>100</b>	<b>Total</b>	<b>100</b>

Fuente: EDPE - Área de encuestas económicas, BCCR

**Cuadro 6**  
**EDPE. Causas positivas y negativas que explican la variación en la producción observada.**  
**Octubre 2015**

<b>Causas Positivas</b>	<b>%</b>	<b>Causas Negativas</b>	<b>%</b>
Situaciones propias de la empresa	40,6	Situación económica	16,1
Clientes y mercados	11,1	Condiciones del mercado	16,1
Condiciones del mercado	8,9	Situaciones propias de la empresa	14,3
Proyectos, contrataciones, licitaciones	6,3	Clima	10,7
Producción o ventas	5,5	Políticas del gobierno y plan fiscal	8,9
Situación económica	4,8	Proyectos, contrataciones, licitaciones	8,9
Precios	4,1	Consecuencia de la crisis	3,6
Inversión	4,1	Exportaciones e importaciones	3,6
Crecimiento menor al esperado	4,1	Clientes y mercados	3,6
Demanda	2,6	Empleo	3,6
Clima	1,5	Demanda/ Oferta	3,6
Políticas del gobierno y plan fiscal	1,5	Precios	1,8
Exportaciones e importaciones	1,1	Situaciones coyunturales	1,8
Consecuencia de la crisis	0,7	Crédito	1,8
Empleo	0,7	Otros	1,6
Tipo de cambio	0,7		
Efecto de la inflación	0,4		
Otros	0,2		
NR/No aplica/No sabe/Vacío	1,1		
<b>Total</b>	<b>100</b>	<b>Total</b>	<b>100</b>

Fuente: EDPE - Área de encuestas económicas, BCCR

Gráfico 4  
EDPE. Inventarios de producto terminado  
en la industria de manufactura  
Octubre 2015

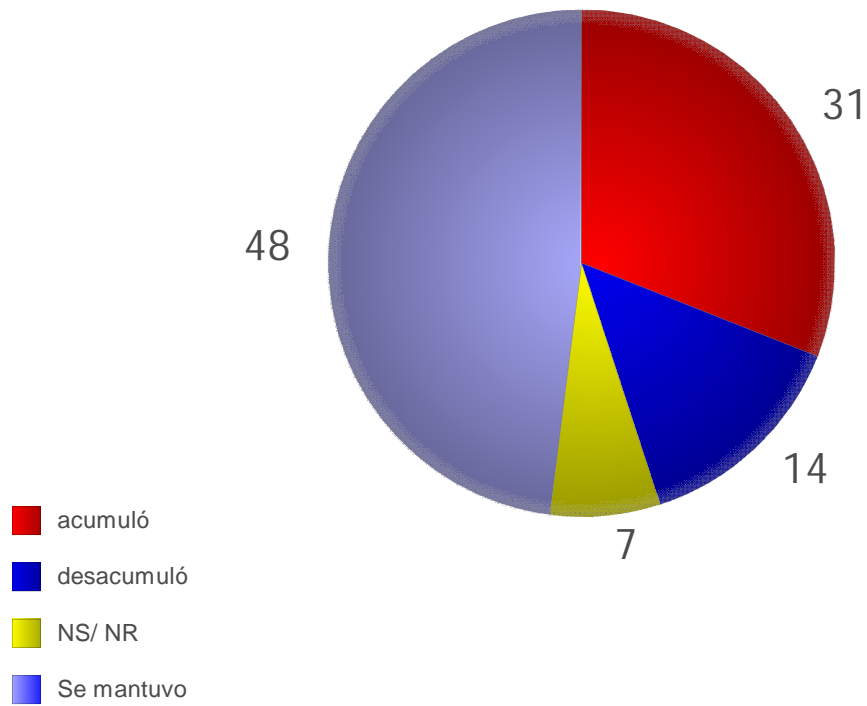

Fuente: EDPE - Área de encuestas Económicas, BCCR

Gráfico 5  
EDPE. Inventarios de producto terminado  
en la industria de comercio  
Octubre 2015

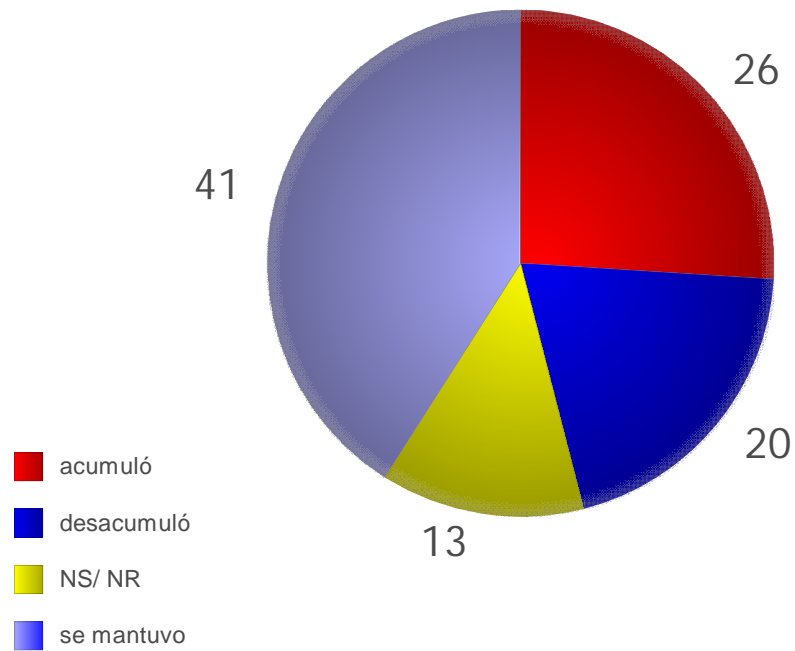

Fuente: EDPE - Área de encuestas Económicas, BCCR

Gráfico 6  
EDPE. Inventarios de materia prima  
en la industria de manufactura  
Octubre 2015

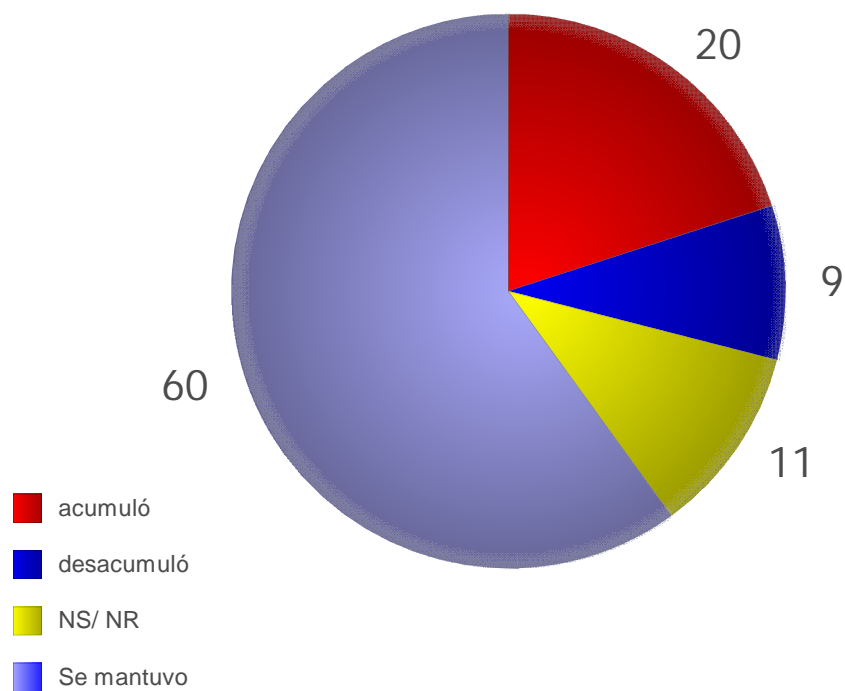

Fuente: EDPE - Área de encuestas económicas, BCCR



División Económica

# Resultados de la “Encuesta de desempeño y perspectiva empresarial” (EDPE), abril 2015

Octubre, 2015

# Ficha técnica

- Desde enero 2009, debido a la desaceleración de la economía que se venía observando, el Banco Central de Costa Rica (BCCR), como complemento al análisis de coyuntura, comenzó a realizar la EDPE.
- En las primeras ejecuciones en el 2009, la encuesta se realizó bimestralmente. Actualmente su periodicidad es semestral, específicamente para la elaboración y revisión del programa macroeconómico.
- La encuesta de abril 2015 corresponde a la décimo novena encuesta realizada.
- El diseño de la muestra se realizó utilizando el método “muestra mínima con dos estratos”, para cada una de las industrias de interés, con un nivel de precisión para el estrato aleatorio del 5% y una sobremuestra del 40% por la tasa de no respuesta y problemas de marco.
- El contenido de la encuesta ha experimentado leves cambios de acuerdo con la coyuntura económica y requerimientos específicos del BCCR.

# Características

**Período de consulta:** del 14 al 20 de abril de 2015.

**Tasa de respuesta:** 68 % (525 empresas).

**Participación del empleo según el marco muestral:** 62%.

**Población de estudio:** empresas con más de 20 funcionarios pertenecientes a las siguientes industrias:

- Agricultura, silvicultura y pesca
- Explotación de minas y canteras
- Manufactura
- Construcción
- Comercio
- Transporte, almacenaje y comunicaciones
- Bienes inmuebles
- Servicios comunales, sociales y personales
- Otros servicios prestados a empresas

Indicador	Variables consultadas
1. Precios	Variación esperada de los precios de los productos o servicios de la empresa en el 2015.
2. Producción	<ul style="list-style-type: none"> <li>- Comportamiento observado (a marzo de 2015) y esperado (para el cierre de 2015) del volumen de producción.</li> <li>- Factores que inciden en el comportamiento observado y esperado.</li> </ul>
3. Inventarios	Comportamiento actual de los inventarios de materias primas (manufactura) y producto terminado (comercio y manufactura).
4. Empleo	Variación esperada del empleo para 2015.
5. Costos	Variación esperada de los costos para 2015.

**Cuadro 1**  
**Tamaño de muestra y tasa de respuesta por industria**  
 Abril 2015

Industria	Grandes		Pequeñas		Total	
	n	Tasa de respuesta %	n	Tasa de respuesta %	n	Tasa de respuesta %
Agricultura, silvicultura y pesca	19	73.7	52	80.8	71	78.9
Explotación de minas y canteras	10	70.0	2	100.0	12	75.0
Manufactura	32	75.0	88	64.8	120	67.5
Construcción	27	55.6	94	72.3	121	68.6
Comercio	55	61.8	90	63.3	145	62.8
Transporte, almacenaje y comunicaciones	46	67.4	39	59.0	85	63.5
Establecimientos Financieros			14	78.6	14	78.6
Bienes inmuebles	20	80.0	3	66.7	23	78.3
Servicios comunales, sociales y personales	44	72.7	50	74.0	94	73.4
Otros servicios prestados a empresas	40	72.5	41	58.5	81	65.4
<b>Total</b>	<b>293</b>	<b>68.9</b>	<b>473</b>	<b>68.3</b>	<b>766</b>	<b>68.5</b>

Fuente: EDPE - Área de Encuestas Económicas, BCCR

**Gráfico 1**  
**Situación actual de la producción, diferencia de respuestas.**  
**Enero 2009 - abril 2015**

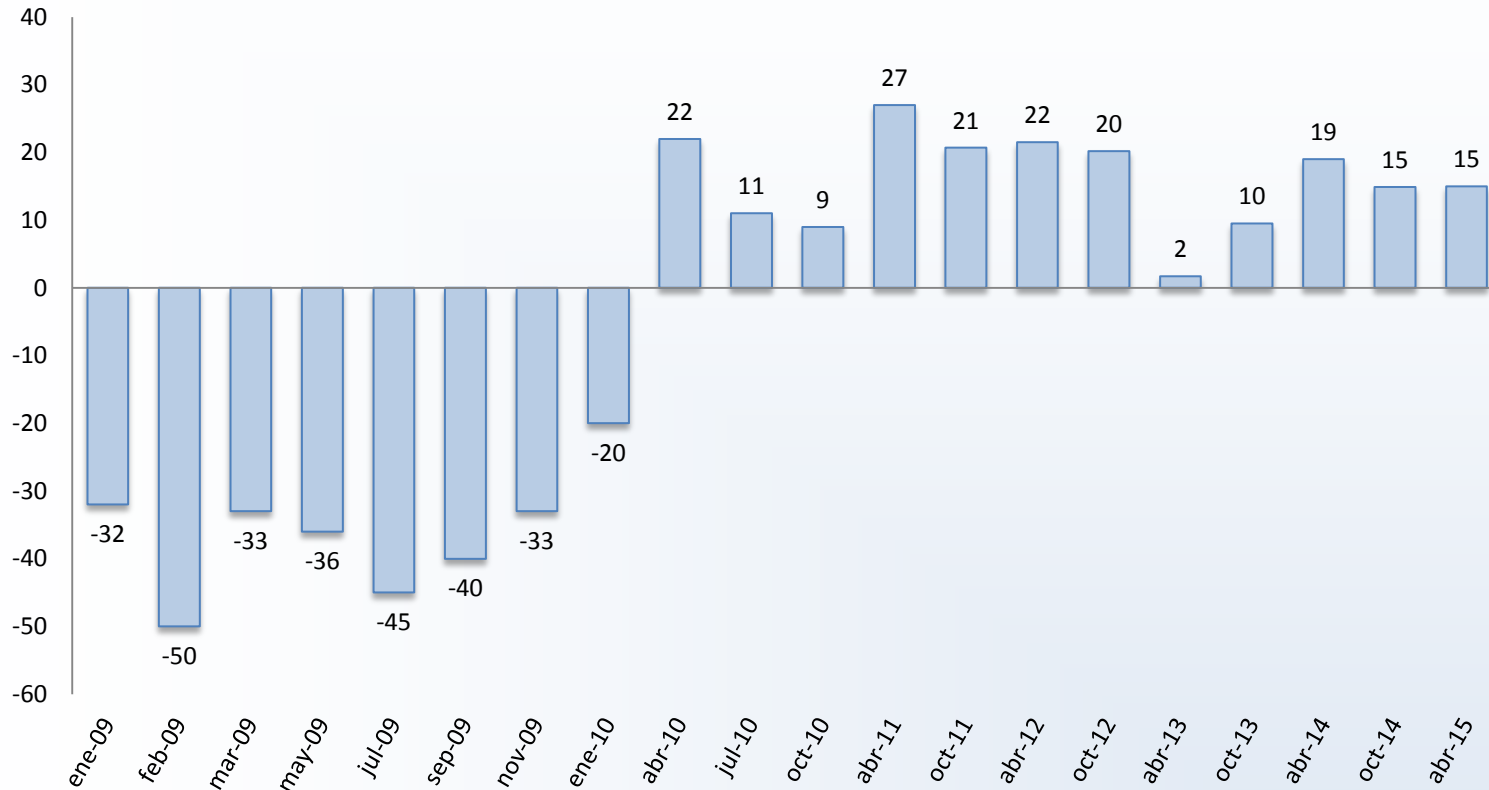

Fuente: EDPE- Área de Encuestas Económicas, BCCR

*Producción observada enero-marzo 2015 respecto al mismo período de 2014. La diferencia de 15 p.p. se obtiene al restar el porcentaje de los empresarios que consideraron que su producción fue mayor durante este período respecto al mismo período del año anterior (44%), y los que consideraron que su producción fue menor (29%).*

## Cuadro 2

Comportamiento observado de la producción acumulada de enero a marzo 2015 con respecto al mismo periodo en el 2014 según industria. Abril 2015

Industria	Mayor (%)	Igual (%)	Menor (%)	NS/NR	Total (%)	Balance (%)
Agricultura, silvicultura y pesca	32	23	45	0	100	-13
Explotación de minas y canteras	11	67	22	0	100	-11
Manufactura	52	25	22	1	100	30
Construcción	30	21	49	0	100	-19
Comercio y hoteles	62	15	23	0	100	39
Transporte, almacenaje y comunicaciones	48	19	32	1	100	16
Bienes inmuebles	61	22	17	0	100	44
Servicios comunales, sociales y personales	51	23	26	0	100	25
Otros servicios prestados a empresas	45	30	25	0	100	20
<b>Total general</b>	<b>44</b>	<b>27</b>	<b>29</b>	<b>0</b>	<b>100</b>	<b>15</b>

Fuente: EDPE - Área de Encuestas Económicas, BCCR

**Cuadro 3**

**Factores positivos y negativos que explican la variación en la producción de enero a marzo 2015 con respecto al mismo periodo en el 2014. Abril 2015**

<b>Factores Positivos</b>	<b>%</b>	<b>Factores Negativos</b>	<b>%</b>
Situaciones propias de la empresa	22.3	Condiciones del mercado	20.9
Producción o ventas	14.3	Clima	14.6
Precios	10.9	Proyectos, contrataciones, licitaciones	7.6
Clientes y mercados	9.7	Demanda/ Oferta	7.6
Proyectos, contrataciones, licitaciones	9.2	Producción o ventas	7.0
Condiciones del mercado	9.2	Situación económica	7.0
Demanda	6.7	Situaciones propias de la empresa	6.3
Clima	2.5	Clientes y mercados	6.3
Exportaciones e importaciones	2.1	Inversión	5.7
Empleo	2.1	Tipo de cambio	2.5
Inversión	2.1	Precios	1.9
Efecto de la inflación	1.3	Políticas del gobierno y plan fiscal	1.9
Crédito	1.3	Consecuencia de la crisis	1.3
Situación económica	1.3	Empleo	1.3
Tipo de cambio	0.8	Crédito	1.3
Situaciones coyunturales	0.8	Situaciones coyunturales	1.3
Políticas del gobierno y plan fiscal	0.4	Efecto de la inflación	0.6
Otros	0.4	Exportaciones e importaciones	0.6
NS/NR	2.6	Enfermedades	0.6
		Otros	0.6
		NS/NR	3.1
<b>Total</b>	<b>100,0</b>	<b>Total</b>	<b>100,0</b>

Fuente: EDPE - Área de Encuestas Económicas, BCCR



## Gráfico 2

Expectativa de la producción para el cierre del año, diferencia de respuestas.

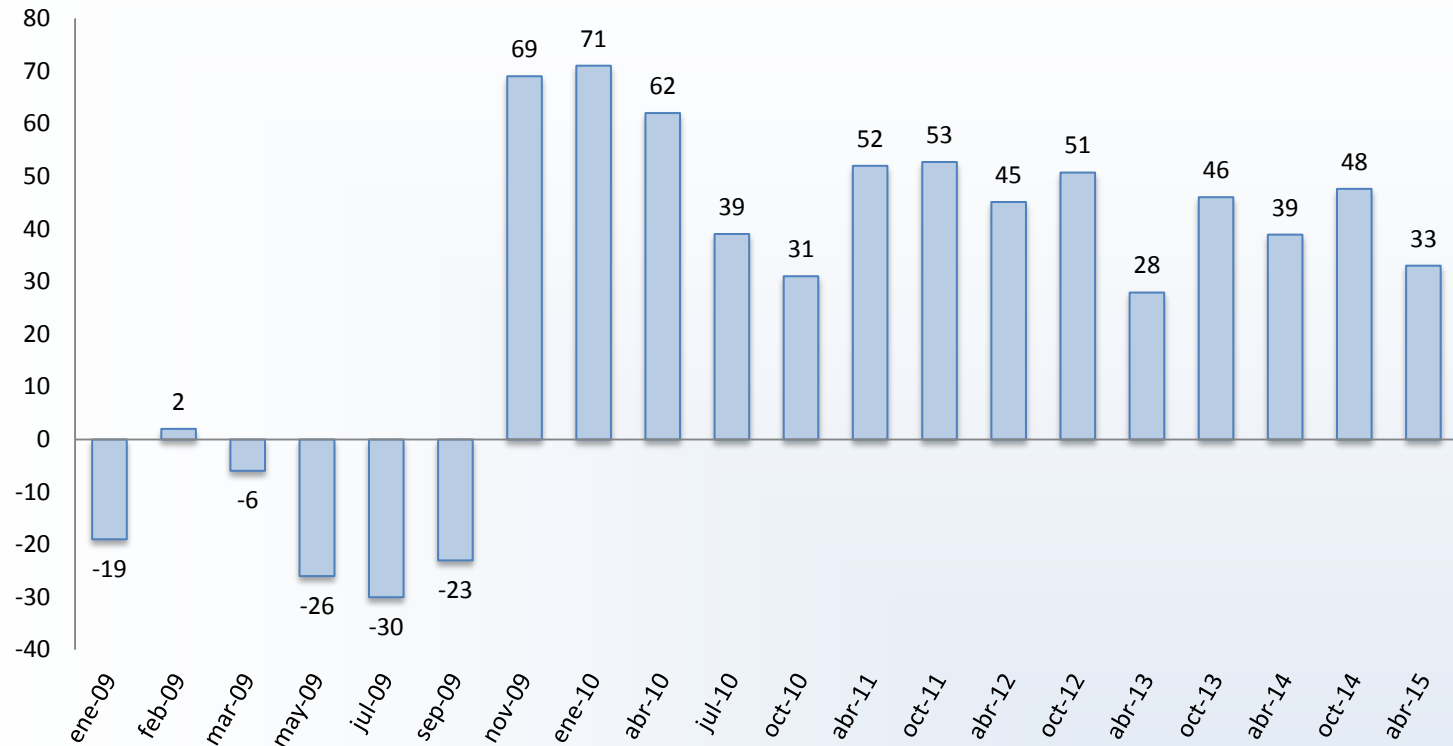

Fuente: EDPE - Área de Encuestas Económicas, BCCR

*Expectativa de producción para el cierre de 2015 respecto al 2014.* El 52% de las empresas consideró que el volumen de producción será mayor y el 19% que será menor.

Las expectativas de producción a partir de la encuesta de noviembre de 2009 son optimistas, la diferencia más baja se presentó en abril 2013.

**Gráfico 3**  
**Expectativa de producción para el cierre del año.**  
**Noviembre 2009 – abril 2015**

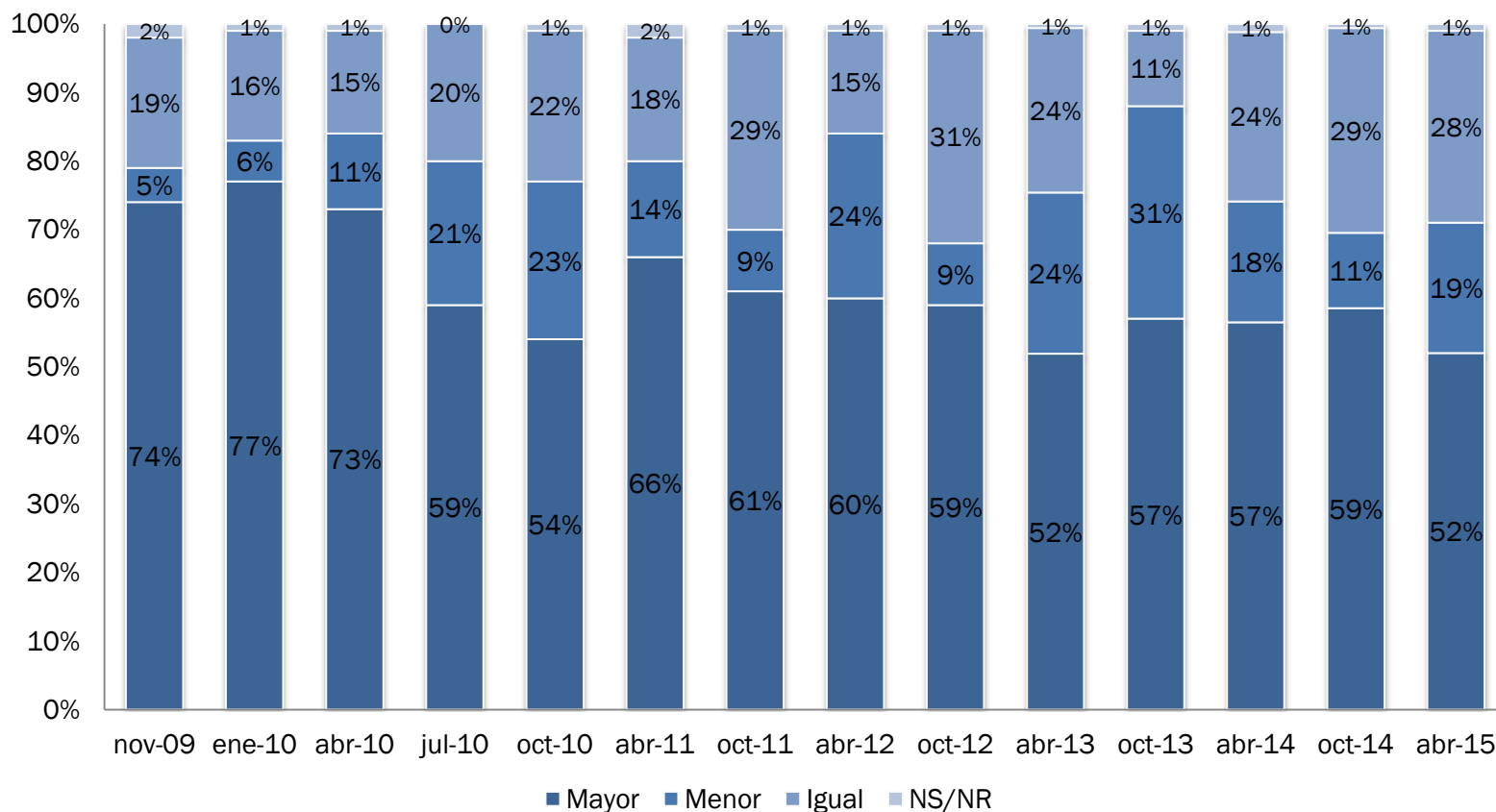

Fuente: EDPE - Área de Encuestas Económicas, BCCR

**Cuadro 4**  
**Comportamiento esperado de la producción al cierre del 2015 con respecto al año 2014**  
**según industria. Abril 2015**

Industria	Mayor (%)	Igual (%)	Menor (%)	NS/NR	Total (%)	Balance
Agricultura, silvicultura y pesca	57	16	27	0	100	30
Explotación de minas y canteras	33	34	33	0	100	0
Manufactura	59	25	15	1	100	44
Construcción	53	17	29	1	100	24
Comercio y hoteles	59	28	13	0	100	46
Transporte, almacenaje y comunicaciones	54	29	17	0	100	37
Bienes inmuebles	50	39	11	0	100	39
Servicios comunales, sociales y personales	51	35	13	1	100	38
Otros servicios prestados a empresas	55	28	15	2	100	40
<b>Total</b>	<b>52</b>	<b>28</b>	<b>19</b>	<b>1</b>	<b>100</b>	<b>33</b>

Fuente: EDPE - Área de Encuestas Económicas, BCCR

## Cuadro 5

Factores positivos y negativos que explican la expectativa de producción al cierre del 2015.

Abril 2015

Factores Positivos	%	Factores Negativos	%
Situaciones propias de la empresa	23.0	Condiciones del mercado	17.0
Clientes y mercados	12.1	Políticas del gobierno y plan fiscal	14.9
Proyectos, contrataciones, licitaciones	11.7	Proyectos, contrataciones, licitaciones	13.8
Condiciones del mercado	11.3	Situaciones propias de la empresa	10.6
Producción o ventas	9.9	Clima	7.4
Precios	7.1	Producción o ventas	6.4
Inversión	5.0	Demanda/ Oferta	5.3
Demanda	4.3	Inversión	4.3
Exportaciones e importaciones	2.1	Consecuencia de la crisis	3.2
Clima	2.1	Clientes y mercados	3.2
Tipo de cambio	1.8	Situación económica	3.2
Situación económica	0.7	Exportaciones e importaciones	2.1
Consecuencia de la crisis	0.4	Salario	2.1
Efecto de la inflación	0.4	Empleo	1.1
Políticas del gobierno y plan fiscal	0.4	Enfermedades	1.1
Empleo	0.4	Otros	1.1
Crédito	0.4	NS/NR	3.2
Situaciones coyunturales	0.4		
Otros	1.4		
NS/NR	5.1		
<b>Total</b>	<b>100</b>	<b>Total</b>	<b>100</b>

Fuente: EDPE - Área de Encuestas Económicas, BCCR

**Gráfico 4**  
**EDPE. Tasa de variación promedio de la expectativa de precios y costos .**  
**Setiembre 2009-abril 2015**

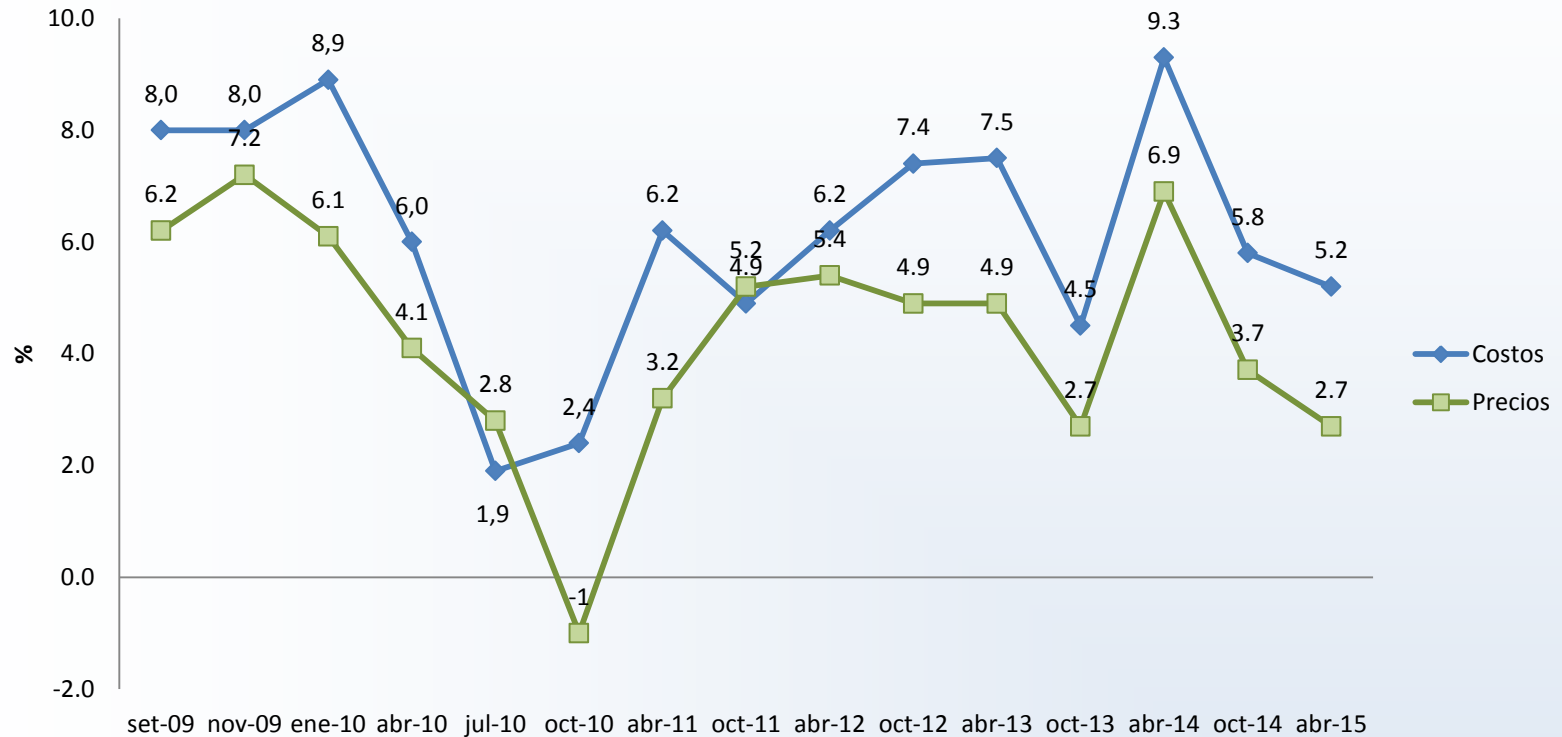

Fuente: EDPE - Área de Encuestas Económicas, BCCR

La expectativa de precios y costos para el 2015 según esta encuesta disminuyeron en 4,1 y 4,2 p.p., respectivamente, comparado con las respuestas de la encuesta realizada en abril 2014.

### Cuadro 6

**EDPE. Comportamiento esperado del empleo para 2015 con respecto al 2014 según industria.  
Abril 2015.**

Industria	Mayor (%)	Igual (%)	Menor (%)	NS/NR	Total (%)	Balance
Agricultura, silvicultura y pesca	32	61	7	0	100	25
Explotación de minas y canteras	11	56	33	0	100	-22
Resto de Manufactura	27	58	15	0	100	12
Construcción	29	36	33	2	100	-4
Comercio y hoteles	28	65	7	0	100	21
Transporte, almacenaje y comunicaciones	24	63	11	2	100	13
Bienes inmuebles	17	61	17	5	100	0
Servicios comunales, sociales y personales	19	75	6	0	100	13
Otros servicios prestados a empresas	30	53	17	0	100	13
<b>Total</b>	<b>24</b>	<b>59</b>	<b>16</b>	<b>1</b>	<b>100</b>	<b>8</b>

Fuente: EDPE - Área de Encuestas Económicas, BCCR

### Cuadro 7

EDPE. Nivel de inventario actual de las empresas según materia prima y producto terminado para las industrias de manufactura y comercio. Abril 2015.

Materia Prima	Manufactura		Comercio <sup>1/</sup>	
	Cantidad	%	Cantidad	%
<b>Materia Prima</b>				
Desacumuló	20	24.7		
Se mantuvo	36	44.4		
Acumuló	15	18.5		
NS/NR	10	12.4		
<b>Total</b>	<b>81</b>	<b>100.0</b>		
<b>Producto Terminado</b>				
Desacumuló	23	28.4	19	20.9
Se mantuvo	32	39.5	35	38.5
Acumuló	17	21.0	28	30.8
NS/NR	9	11.1	9	9.8
<b>Total</b>	<b>81</b>	<b>100.0</b>	<b>91</b>	<b>100.0</b>

<sup>1/</sup> A las empresas dedicadas al comercio, solamente les corresponde el inventario en producto terminado.

Fuente: EDPE - Área de Encuestas Económicas, BCCR

**Gráfico 6**  
**EDPE. Calificación de la acumulación o desacumulación de inventarios**  
**en la industria de la manufactura para la materia prima y el producto terminado.**  
**Abril 2015.**

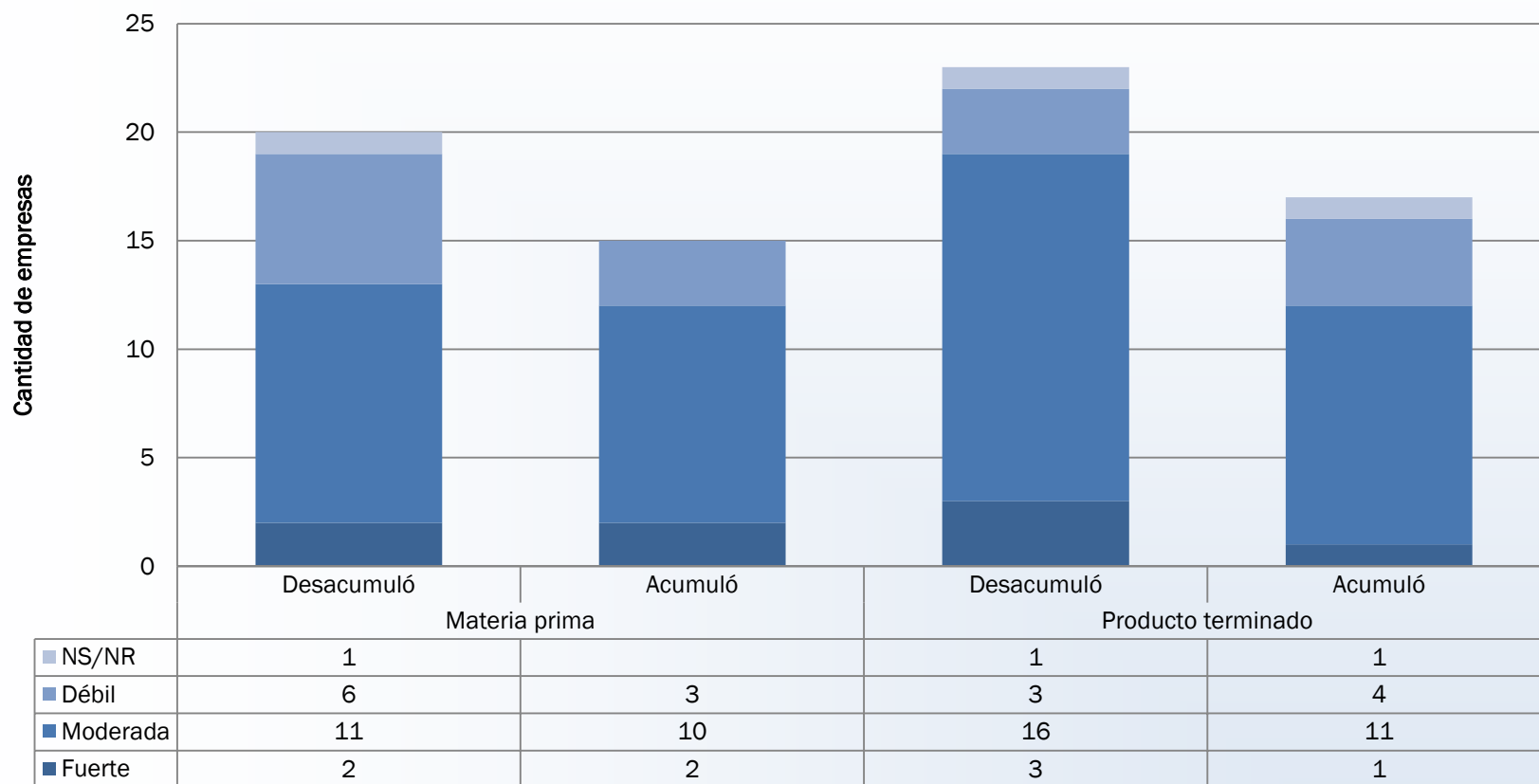

Fuente: EDPE - Área de Encuestas Económicas, BCCR



**Gráfico 7**  
**EDPE. Calificación de la acumulación o desacumulación de inventarios**  
**en la industria del comercio para el producto terminado.**  
**Abril 2015.**

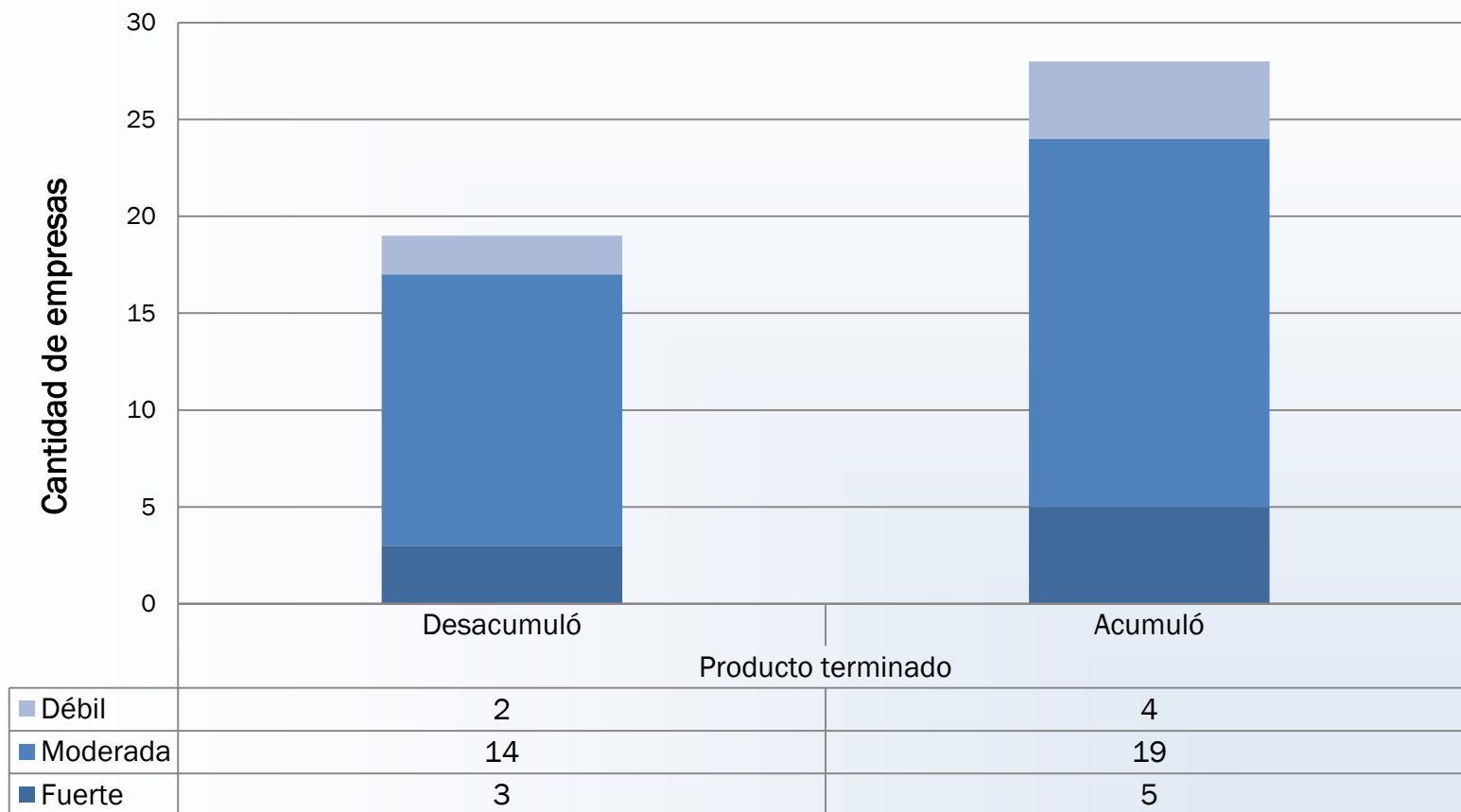

Fuente: EDPE - Área de Encuestas Económicas, BCCR

**Cuadro 8**  
**Resultados para los establecimientos financieros**  
**Abril 2015**

	Total de encuestados	14
	Total de respuestas	11
	Porcentaje de respuesta	79%
<b>1. Crédito</b>		<b>%</b>
<b><i>a. crecimiento esperado de cartera crediticia en el 2015 respecto al 2014:</i></b>		
	En colones	14,0
	En dólares	15,1
<b><i>b. crecimiento esperado de la captación en el 2015 respecto al 2014:</i></b>		
	En colones	15,6
	En dólares	14,7
<b><i>c. crecimiento esperado del endeudamiento externo en el 2015 respecto al 2014:</i></b>		
	En colones	0,8
	En dólares	3,5
<b>2. Nivel de la Tasa Básica Pasiva al cierre del año 2015:</b>		<b>7,5</b>
<b>3. Expectativas del empleo para el 2015 respecto al 2014:</b>		<b>%</b>
	Mayor	22
	Menor	11
	Igual	67
	NR	0
<b>4. Estimación de la variación del empleo para el 2015:</b>		<b>1,4</b>

División Económica

# Resultados de la “Encuesta de desempeño y perspectiva empresarial” (EDPE), octubre 2014

Diciembre, 2014

# Ficha técnica

- Desde enero 2009, debido a la desaceleración de la economía que se venía observando, el Banco Central de Costa Rica (BCCR), como complemento al análisis de coyuntura, comenzó a realizar la EDPE.
- En las primeras ejecuciones en el 2009, la encuesta se realizó bimensualmente. Actualmente su periodicidad es semestral, específicamente para la elaboración y revisión del programa macroeconómico.
- La encuesta de octubre 2014 corresponde a la décimo octava encuesta realizada.
- El diseño de la muestra se realizó utilizando el método “muestra mínima con dos estratos”, para cada una de las industrias de interés, con un nivel de precisión para el estrato aleatorio del 5% y una sobremuestra del 40% por la tasa de no respuesta y problemas de marco.
- El contenido de la encuesta ha experimentado leves cambios de acuerdo con la coyuntura económica y requerimientos específicos del BCCR.

# Características

**Período de consulta:** 8 al 14 de octubre 2014.

**Tasa de respuesta:** 71% (508 empresas).

**Participación dentro del valor agregado 2010 (a precios constantes):** 82,3%.

**Participación del empleo en el “Marco muestral de empresas y establecimientos (Noviembre 2013)”:** 61,2%.

**Población de estudio:** empresas de más de 20 empleados pertenecientes a las siguientes industrias:

- Agricultura, silvicultura y pesca
- Explotación de minas y canteras
- Manufactura
- Construcción
- Comercio
- Transporte, almacenaje y comunicaciones
- Bienes inmuebles
- Servicios comunales, sociales y personales
- Otros servicios prestados a empresas

Indicador	Variables consultadas
1. Precios	Variación esperada de los precios de los productos o servicios de la empresa en el 2015.
2. Producción	Comportamiento observado (a setiembre de 2014) y esperado (para el cierre de 2015) del volumen de producción para cada industria. Factores que inciden en el comportamiento observado y esperado.
3. Inventarios	Comportamiento actual de los inventarios de materias primas (manufactura) y producto terminado (comercio y manufactura).
4. Empleo	Variación esperada del empleo para 2015.
5. Costos	Variación esperada de los costos para 2015.

**Cuadro 1**  
**Tamaño de muestra y tasa de respuesta**  
**Octubre 2014**

Industria	Grandes		Pequeñas		Total	
	n	Tasa de respuesta %	n	Tasa de respuesta %	n	Tasa de respuesta %
Agricultura, silvicultura y pesca	42	90.5	13	76.9	55	87.3
Explotación de minas y canteras	2	50.0	9	88.9	11	81.8
Manufactura	82	75.6	38	68.4	120	73.3
Construcción	58	62.1	34	73.5	92	66.3
Comercio	118	71.2	74	66.2	192	69.3
Transporte, almacenaje y comunicaciones	32	56.3	40	70.0	72	63.9
Establecimientos Financieros	12	50.0	1	0.0	13	46.2
Bienes inmuebles	3	33.3	11	81.8	14	71.4
Servicios comunales, sociales y personales	43	83.7	45	82.2	88	83.0
Otros servicios prestados a empresas	38	55.3	24	54.2	62	54.8
<b>Total</b>	<b>430</b>	<b>70.5</b>	<b>289</b>	<b>70.9</b>	<b>719</b>	<b>70.7</b>

Fuente: EDPE - Área de Encuestas Económicas, BCCR

**Gráfico 1**  
**Situación actual de la producción, diferencia de respuestas.**  
 Enero 2009 a octubre 2014

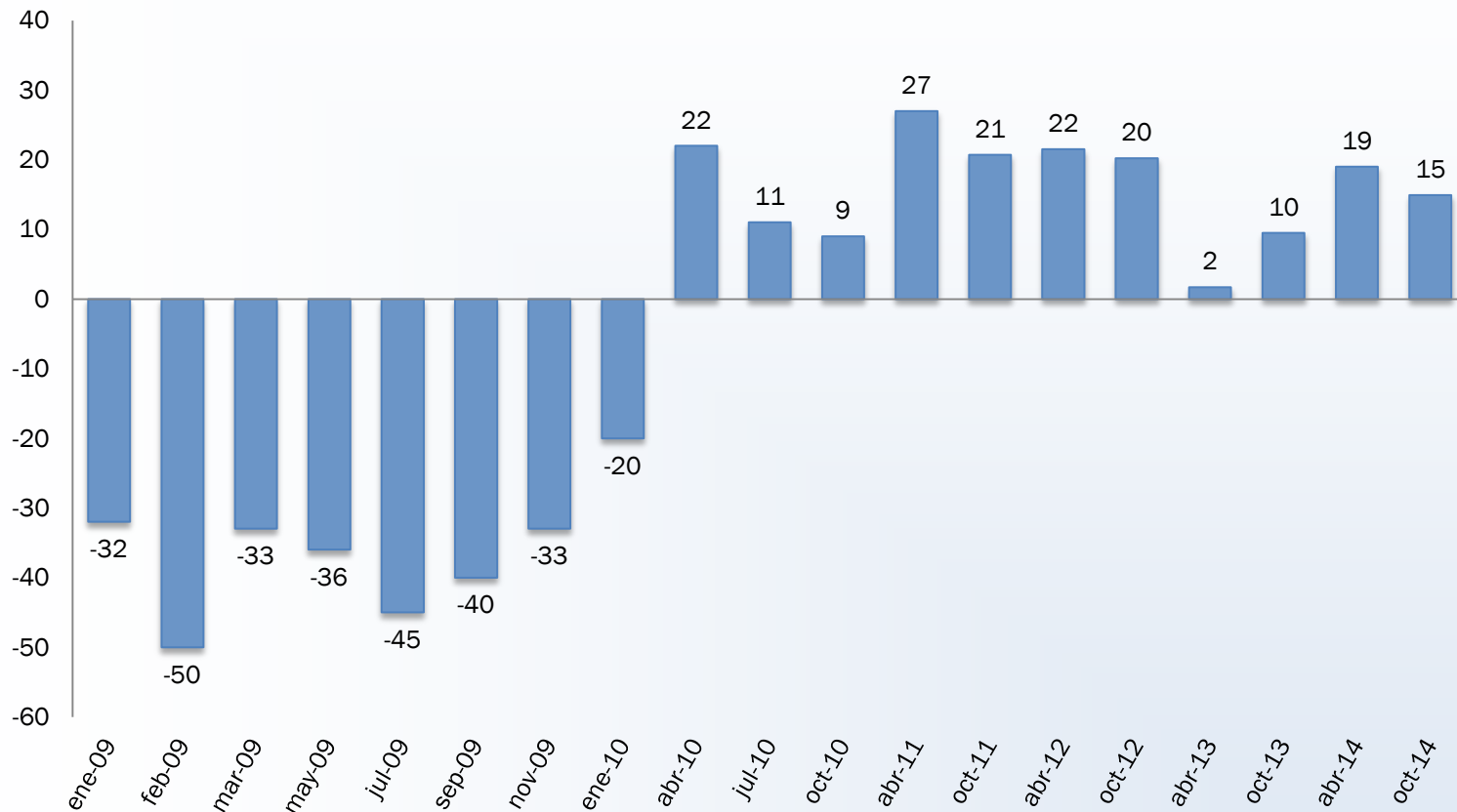

Fuente: EDPE - Área de Encuestas Económicas, BCCR

**Producción observada enero-septiembre 2014 respecto al mismo período de 2013.** La diferencia de 15 p.p. se obtiene al restar el porcentaje de los empresarios que consideraron que su producción fue mayor durante este período, respecto al mismo período del año anterior (46%), y los que consideraron que su producción fue menor (31%).



## Cuadro 2

Comportamiento observado de la producción acumulada de enero a setiembre 2014  
con respecto al mismo periodo del año anterior, según industria.

Octubre 2014

Industria	Mayor (%)	Igual (%)	Menor (%)	NS/NR	Total (%)	Balance
Agricultura, silvicultura y pesca	62,5	20,8	16,7	0,0	100,0	45,8
Explotación de minas y canteras	45,5	9,0	45,5	0,0	100,0	0,0
Resto de Manufactura	45,5	26,1	28,4	0,0	100,0	17,0
Construcción	24,6	14,7	60,7	0,0	100,0	-36,1
Comercio	48,2	21,1	30,7	0,0	100,0	17,5
Restaurantes	22,2	22,2	55,6	0,0	100,0	-33,3
Hoteles	60,0	10,0	30,0	0,0	100,0	30,0
Transporte, almacenaje y comunicaciones	52,2	19,5	28,3	0,0	100,0	23,9
Bienes inmuebles	70,0	20,0	10,0	0,0	100,0	60,0
Servicios comunales, sociales y personales	37,1	25,8	37,1	0,0	100,0	0,0
Otros servicios prestados a empresas	49,3	26,1	21,9	2,7	100,0	27,4
<b>Total general</b>	<b>46,4</b>	<b>21,7</b>	<b>31,5</b>	<b>0,4</b>	<b>100,0</b>	<b>14,9</b>

Fuente: EDPE - Área de Encuestas Económicas, BCCR

### Cuadro 3

**Factores positivos y negativos que explican la variación en la producción de enero a setiembre 2014 con respecto al mismo periodo en el 2013**

Octubre 2014

Factores Positivos	%	Factores Negativos	%
Situaciones coyunturales	13,29	Situaciones propias de la empresa	30,5
Condiciones del mercado	12,03	Condiciones del mercado	12,9
Situación económica	10,76	Producción o ventas	10,7
NA/NR/NS	10,13	NA/NR/NS	8,0
Consecuencia de la crisis	8,86	Proyectos, contrataciones, licitaciones	8,2
Proyectos, contrataciones, licitaciones	5,70	Demanda	5,6
Situaciones propias de la empresa	5,06	Clientes y mercados	5,2
Demanda/ Oferta	5,06	Precios	4,7
Producción o ventas	5,06	Efecto de la inflación	4,3
Tipo de cambio	3,16	Políticas del gobierno y plan fiscal	1,7
Clientes y mercados	2,53	Clima	1,3
Políticas del gobierno y plan fiscal	2,53	Crédito	1,3
Inversión	2,53	Situaciones coyunturales	1,3
Enfermedades	2,53	Tipo de cambio	1,3
Otros	2,53	Exportaciones e importaciones	0,9
Precios	2,53	Inversión	0,9
Clima	1,27	Consecuencia de la crisis	0,4
Efecto de la inflación	1,27	Otros	0,4
Exportaciones e importaciones	1,90	Situación económica	0,4
Crédito	1,27		
<b>Total</b>	<b>100,0</b>	<b>Total</b>	<b>100,0</b>

Fuente: EDPE - Área de Encuestas Económicas, BCCR

**Gráfico 2**  
**Expectativa de la producción para el cierre del año, diferencia de respuestas.**  
 Enero 2009 a octubre 2014

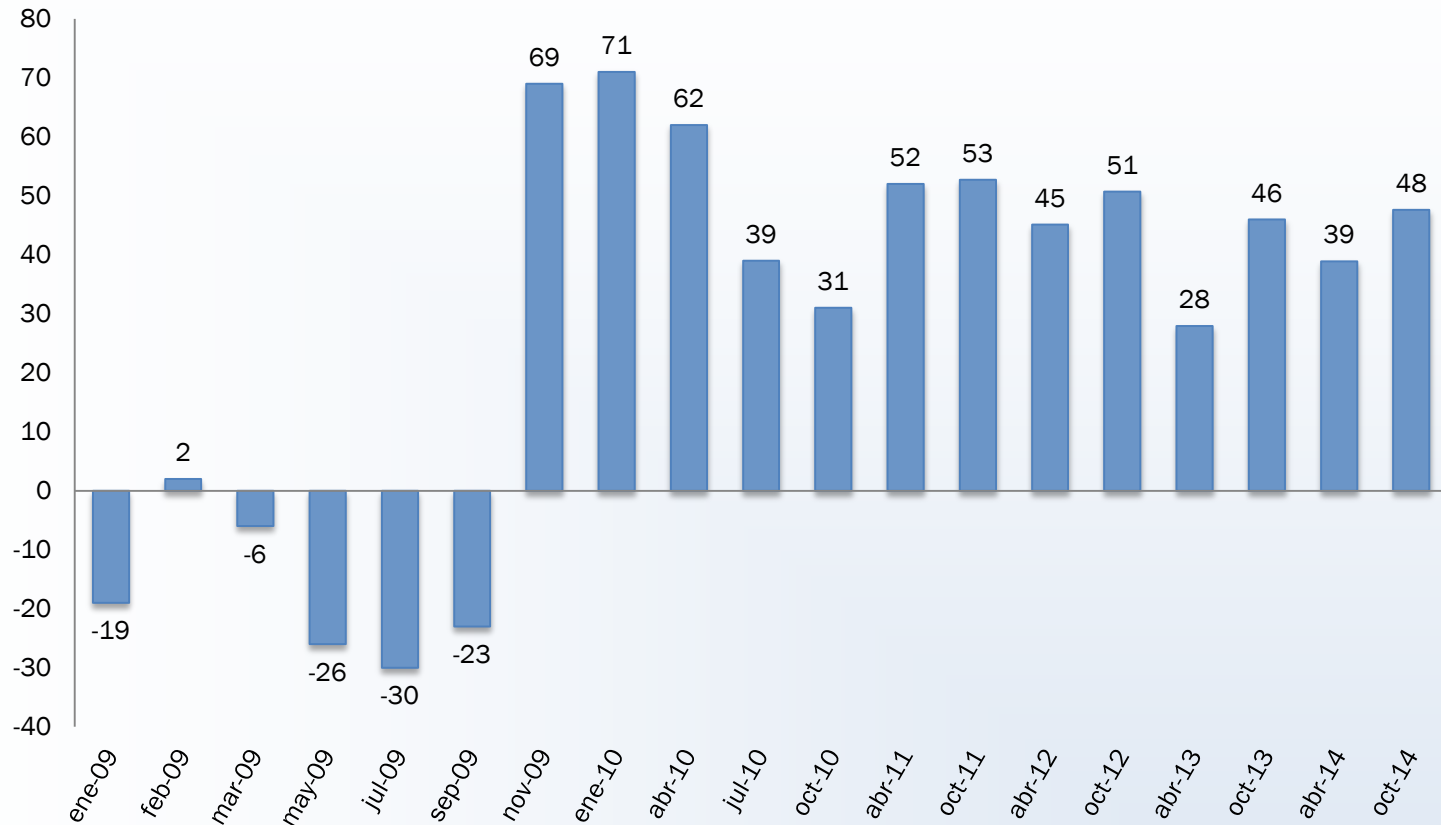

Fuente: EDPE - Área de Encuestas Económicas, BCCR

**Expectativa de producción para el cierre de 2015 respecto al 2014.** El 59% de las empresas consideró que el volumen de producción será mayor y el 11% que será menor.

Las expectativas de producción a partir de la encuesta de noviembre de 2009 son optimistas, la diferencia más baja se presentó en abril 2013.

**Gráfico 3**  
**Expectativa de producción para el cierre del año.**  
**Noviembre 2009 - Octubre 2014**

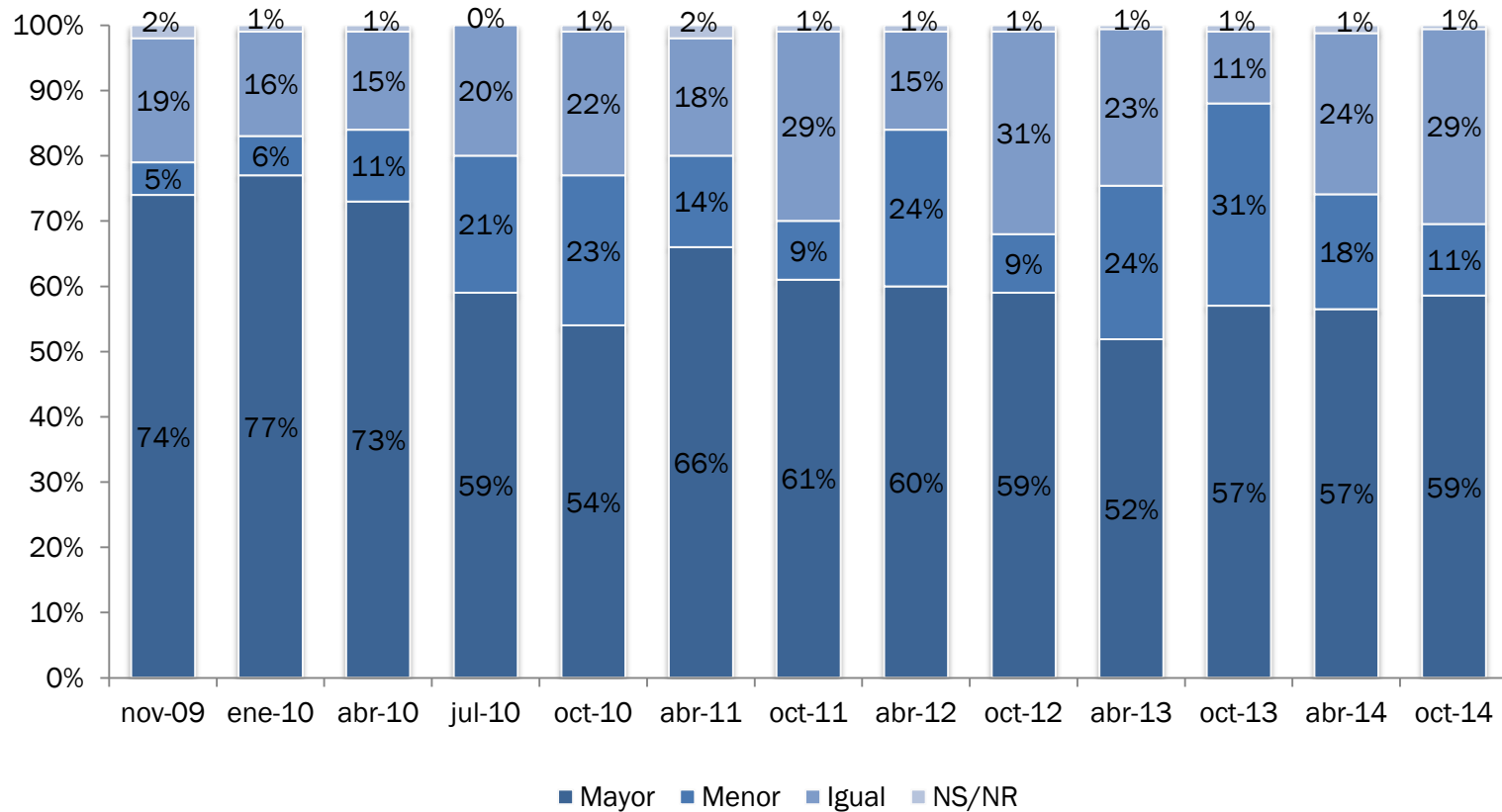

Fuente: EDPE - Área de Encuestas Económicas, BCCR

**Cuadro 4**  
**EDPE. Comportamiento esperado de la producción al cierre del 2015 con respecto**  
**al 2014 según industria**  
**Octubre 2014**

<b>Industria</b>	<b>Mayor (%)</b>	<b>Igual (%)</b>	<b>Menor (%)</b>	<b>NS/NR</b>	<b>Total (%)</b>	<b>Balance</b>
Agricultura, silvicultura y pesca	57,8	28,9	13,3	0,0	100,0	44,4
Explotación de minas y canteras	60,0	6,7	33,3	0,0	100,0	26,7
Resto de Manufactura	56,8	28,5	13,6	1,1	100,0	43,2
Construcción	45,9	32,8	21,3	0,0	100,0	24,6
Comercio	68,4	27,2	4,4	0,0	100,0	64,0
Restaurantes	55,6	44,4	0,0	0,0	100,0	55,6
Hoteles	60,0	20,0	10,0	10,0	100,0	50,0
Transporte, almacenaje y comunicaciones	58,7	34,8	6,5	0,0	100,0	52,2
Bienes inmuebles	60,0	40,0	0,0	0,0	100,0	60,0
Servicios comunales, sociales y personales	55,9	35,3	5,9	2,9	100,0	50,0
Otros servicios prestados a empresas	58,9	30,1	11,0	0,0	100,0	47,9
<b>Total</b>	<b>58,6</b>	<b>30,1</b>	<b>10,8</b>	<b>0,5</b>	<b>100,0</b>	<b>47,8</b>

Fuente: EDPE - Área de Encuestas Económicas, BCCR

**Cuadro 5**  
**Factores positivos y negativos que explican la expectativa de**  
**producción al cierre del 2014**  
**Octubre 2014**

Factores Positivos	%	Factores Negativos	%
Situaciones propias de la empresa	31,1	Políticas del gobierno y plan fiscal	18,2
Proyectos, contrataciones, licitaciones	10,2	Condiciones del mercado	12,7
NA/NR/NS	9,2	Clima	9,1
Condiciones del mercado	8,8	NA/NR/NS	9,0
Producción o ventas	8,2	Situaciones propias de la empresa	9,1
Clientes y mercados	5,4	Proyectos, contrataciones, licitaciones	7,3
Efecto de la inflación	4,4	Producción o ventas	7,3
Políticas del gobierno y plan fiscal	5,1	Situación económica	9,1
Precios	4,1	Consecuencia de la crisis	5,5
Demanda	3,4	Inversión	5,5
Otros	2,0	Efecto de la inflación	3,6
Situación económica	1,7	Demanda/ Oferta	1,8
Tipo de cambio	1,0	Enfermedades	1,8
Consecuencia de la crisis	1,4		
Exportaciones e importaciones	0,7		
Inversión	0,7		
Situaciones coyunturales	1,4		
Clima	0,3		
Empleo	0,3		
Crédito	0,3		
Enfermedades	0,3		
<b>Total</b>	<b>100,0</b>	<b>Total</b>	<b>100,0</b>

Fuente: EDPE - Área de Encuestas Económicas, BCCR

**Gráfico 4**  
**Tasa de variación promedio de la expectativa de precios y costos.**  
 Setiembre 2009 – octubre 2014

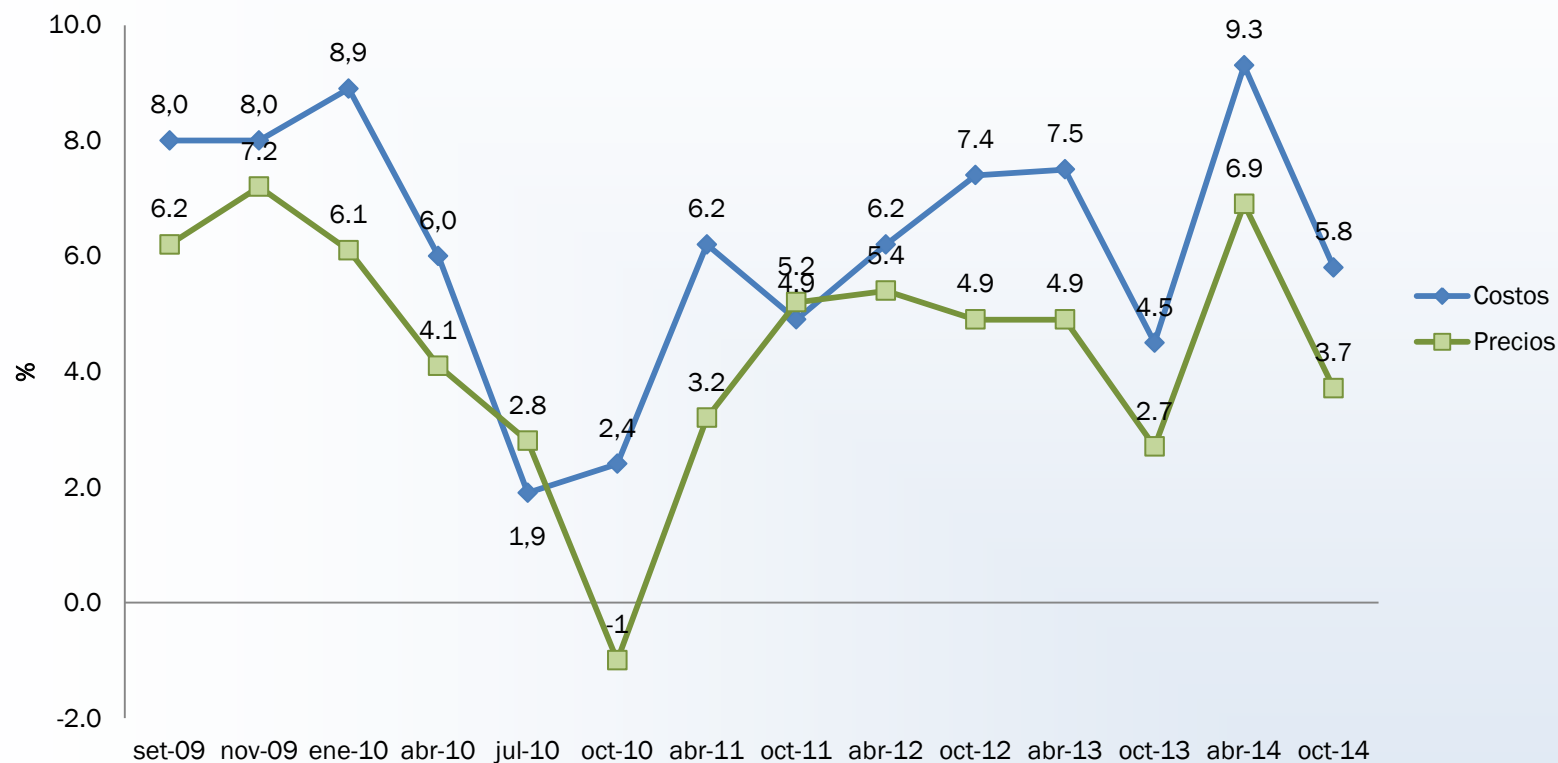

Fuente: EDPE - Área de Encuestas Económicas, BCCR

La expectativa de precios y costos para el 2015 según esta encuesta disminuyeron en 3,2 y 3,5 p.p., respectivamente, comparado con lo que se esperaba en la encuesta realizada en abril 2014.

**Cuadro 6**  
**Comportamiento esperado del empleo para 2015 con respecto al 2014 según industria**  
**Octubre 2014**

<b>Industria</b>	<b>Mayor (%)</b>	<b>Igual (%)</b>	<b>Menor (%)</b>	<b>NS/NR</b>	<b>Total (%)</b>	<b>Balance</b>
Agricultura, silvicultura y pesca	45,8	52,1	0,0	2,1	100,0	45,8
Explotación de minas y canteras	22,3	44,4	33,3	0,0	100,0	-11,1
Resto de Manufactura	29,5	61,4	9,1	0,0	100,0	20,5
Construcción	31,2	47,5	21,3	0,0	100,0	9,8
Comercio	30,7	60,5	8,8	0,0	100,0	21,9
Restaurantes	22,2	77,8	0,0	0,0	100,0	22,2
Hoteles	30,0	60,0	10,0	0,0	100,0	20,0
Transporte, almacenaje y comunicaciones	34,8	56,5	8,7	0,0	100,0	26,1
Bienes inmuebles	40,0	60,0	0,0	0,0	100,0	40,0
Servicios comunales, sociales y personales	51,5	45,5	3,0	0,0	100,0	48,5
Otros servicios prestados a empresas	27,4	65,8	6,8	0,0	100,0	20,5
<b>Total</b>	<b>33,1</b>	<b>57,6</b>	<b>9,0</b>	<b>0,3</b>	<b>100,0</b>	<b>24,1</b>

Fuente: EDPE - Área de Encuestas Económicas, BCCR



## Cuadro 7

### Nivel de inventario actual de las empresas según materia prima y producto terminado para las industrias de manufactura y comercio

Octubre 2014

	Manufactura		Comercio <sup>1/</sup>	
	Cantidad	%	Cantidad	%
<b>Materia Prima</b>				
Desacumuló	26	19,5		
Se mantuvo	70	52,6		
Acumuló	34	25,6		
NS/NR	3	2,3		
<b>Total</b>	<b>133</b>	<b>100,0</b>		
<b>Producto Terminado</b>				
Desacumuló	23	17,3	59	24,7
Se mantuvo	79	59,4	111	46,4
Acumuló	22	16,5	61	25,5
NS/NR	9	6,8	8	3,4
<b>Total</b>	<b>133</b>	<b>100,0</b>	<b>239</b>	<b>100,0</b>

<sup>1/</sup> A las empresas dedicadas al comercio, solamente les corresponde el inventario en producto terminado.

Fuente: EDPE - Área de Encuestas Económicas, BCCR

**Gráfico 8**  
**Calificación de la acumulación/des-acumulación de inventarios**  
**en la industria del manufactura para la materia prima y el producto terminado**  
**Octubre 2014.**

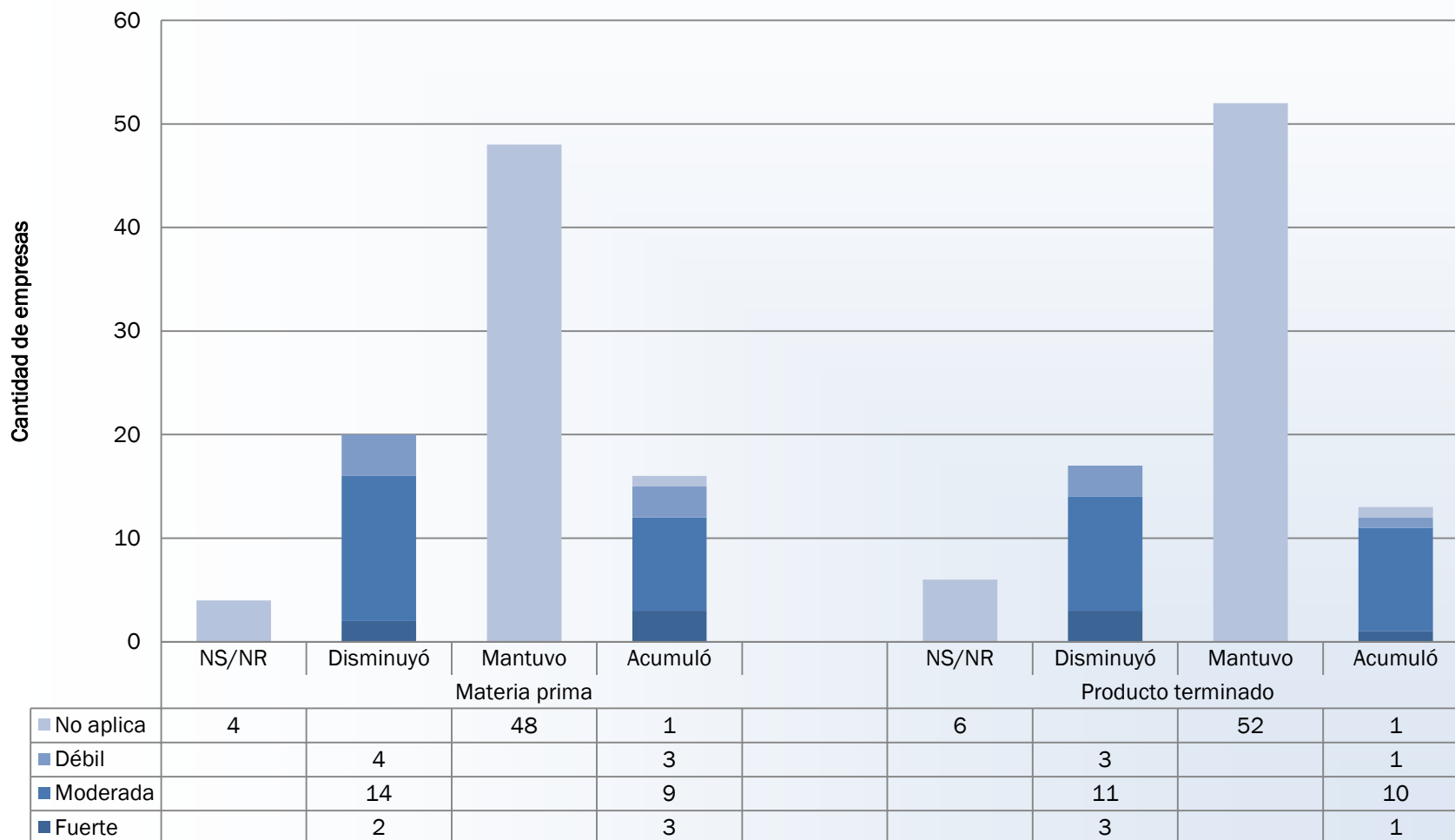

Fuente: EDPE - Área de Encuestas Económicas, BCCR

**Gráfico 9**  
**Calificación de la acumulación/des-acumulación de inventarios**  
**en la industria del comercio para la materia prima.**  
**Octubre 2014.**

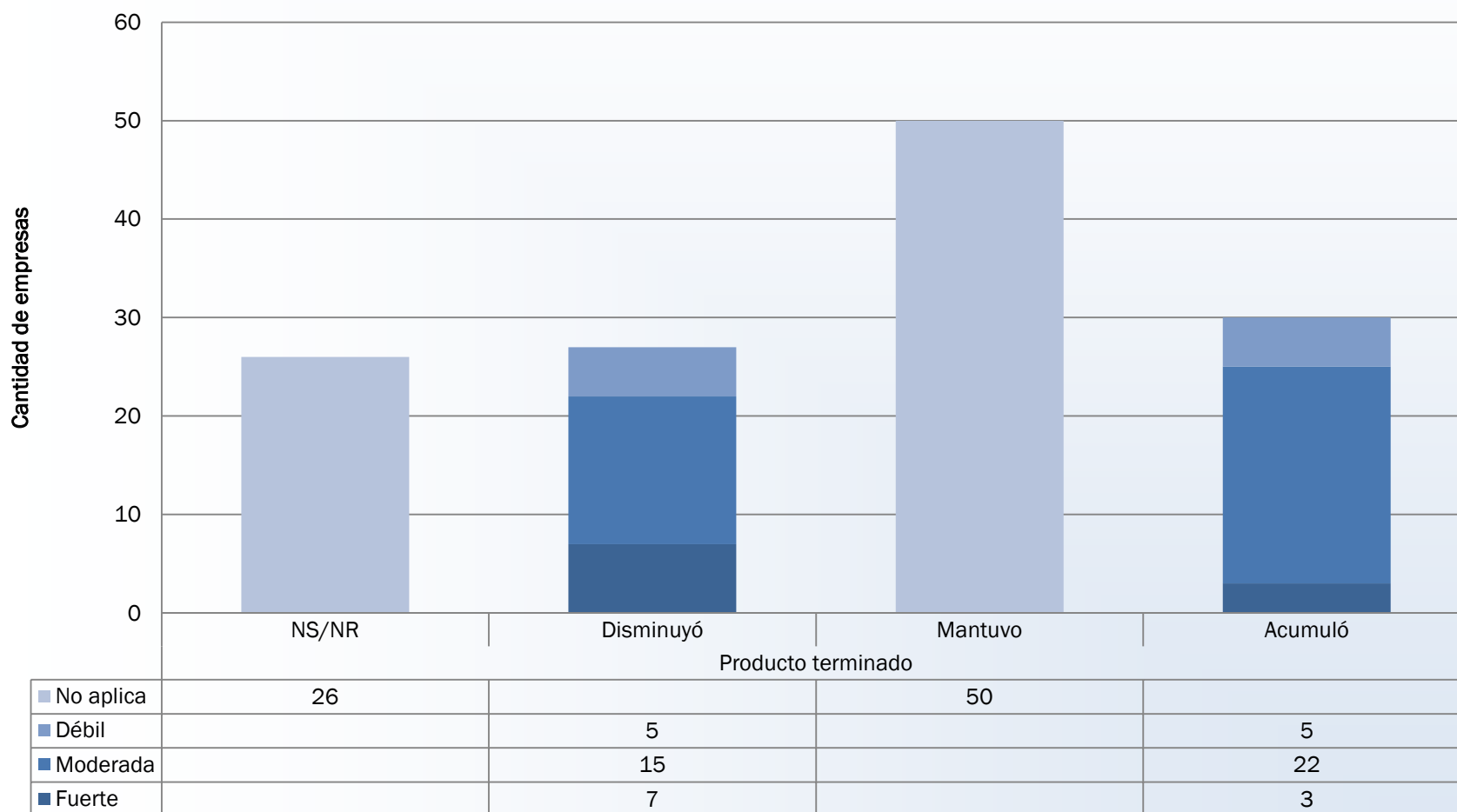

Fuente: EDPE - Área de Encuestas Económicas, BCCR

## Resultados para los establecimientos financieros Octubre 2014

<b>RESULTADOS DE ESTABLECIMIENTOS FINANCIEROS</b>		
<b>1. Crecimiento esperado de la cartera crediticia 2015 respecto al 2014:</b>		<b>%</b>
<b>a. cartera crediticia en el 2015 respecto al 2014:</b>		
	En colones	15.1
	En dólares (Colonizado)	8.5
<b>b. captación en el 2015 respecto al 2014:</b>		
	En colones	16.4
	En dólares (Colonizado)	7.0
<b>c. endeudamiento externo en el 2015 respecto al 2014:</b>		
	En colones	0.1
	En dólares (Colonizado)	10.7
<b>2. Nivel de la Tasa Básica Pasiva al cierre del año 2015:</b>		<b>7.9</b>
<b>3. Expectativas del empleo para el cierre del 2015 con respecto al 2014:</b>		<b>%</b>
	Mayor	16.7
	Menor	16.7
	Igual	33.3
	NR	33.3
<b>4. En promedio el empleo estiman que crecerá para el 2015:</b>		<b>2.9</b>

División Económica

# Resultados de la “Encuesta de desempeño y perspectiva empresarial” (EDPE), abril 2014

Junio, 2014

# Ficha técnica

- Desde enero 2009, debido a la desaceleración de la economía que se venía observando, el Banco Central de Costa Rica (BCCR), como complemento al análisis de coyuntura, comenzó a realizar la EDPE.
- En las primeras ejecuciones en el 2009, la encuesta se realizó bimensualmente. Actualmente su periodicidad es semestral, específicamente para la elaboración y revisión del programa macroeconómico.
- La encuesta de abril 2014 corresponde a la décimo séptima encuesta realizada.
- El diseño de la muestra se realizó utilizando el método “muestra mínima con dos estratos”, para cada una de las industrias de interés, con un nivel de precisión para el estrato aleatorio del 2% y una sobremuestra del 35% por la tasa de no respuesta y problemas de marco.
- El contenido de la encuesta ha experimentado leves cambios de acuerdo con la coyuntura económica y requerimientos específicos del BCCR.

# Características

**Objetivo:** Obtener la perspectiva de los empresarios (por industria) sobre la evolución a corto plazo de variables relacionadas con la actividad económica.

**Período de consulta:** del 22 al 28 de abril de 2014.

**Tasa de respuesta:** 68% (872 de 1283 empresas).

**Participación dentro del valor agregado 2010 (a precios constantes):** 82,3%.

**Participación del empleo en el “Marco muestral de empresas y establecimientos (Noviembre 2013)”:** 73,5%.

Indicador	Variables consultadas
1. Precios	Variación esperada de los precios de los productos o servicios de la empresa en el 2014.
2. Producción	Comportamiento observado (a marzo de 2014) y esperado (para el cierre de 2014) del volumen de producción para cada industria. Factores que inciden en el comportamiento observado y esperado.
3. Inventarios	Comportamiento actual de los inventarios de materias primas (manufactura) y producto terminado (comercio y manufactura).
4. Empleo	Variación esperada del empleo para 2014.
5. Costos	Variación esperada de los costos para 2014.
6. Situación financiera	Tipo de financiamiento, comportamiento del saldo de la deuda como proporción de sus activos y comportamiento de la cuota por servicio de la deuda.
7. Indicadores financieros	Cartera crediticia y tasa básica pasiva (sólo para bancos).



**Cuadro 1**  
**Tamaño de muestra y tasa de respuesta**  
**Abril 2014**

Industria	Grandes		Pequeñas		Total	
	n	Tasa de respuesta %	n	Tasa de respuesta %	n	Tasa de respuesta %
Agricultura, silvicultura y pesca	67	70	22	59	89	67
Explotación de minas y canteras	2	100	13	77	15	80
Manufactura	146	66	62	60	208	64
Construcción	101	72	65	66	166	70
Comercio	234	68	176	67	410	68
Transporte, almacenaje y comunicaciones	38	68	72	67	110	67
Establecimientos Financieros	13	92	1	100	14	93
Bienes inmuebles	4	75	22	68	26	69
Servicios comunales, sociales y personales	68	78	69	77	137	77
Otros servicios prestados a empresas	60	58	56	48	116	53
<b>Total</b>	<b>733</b>	<b>69</b>	<b>558</b>	<b>65</b>	<b>1291</b>	<b>68</b>

Fuente: EDPE - Área de Encuestas Económicas, BCCR

**Gráfico 1**  
**Situación actual de la producción, diferencia de respuestas.**  
**Enero 2009 - abril 2014.**

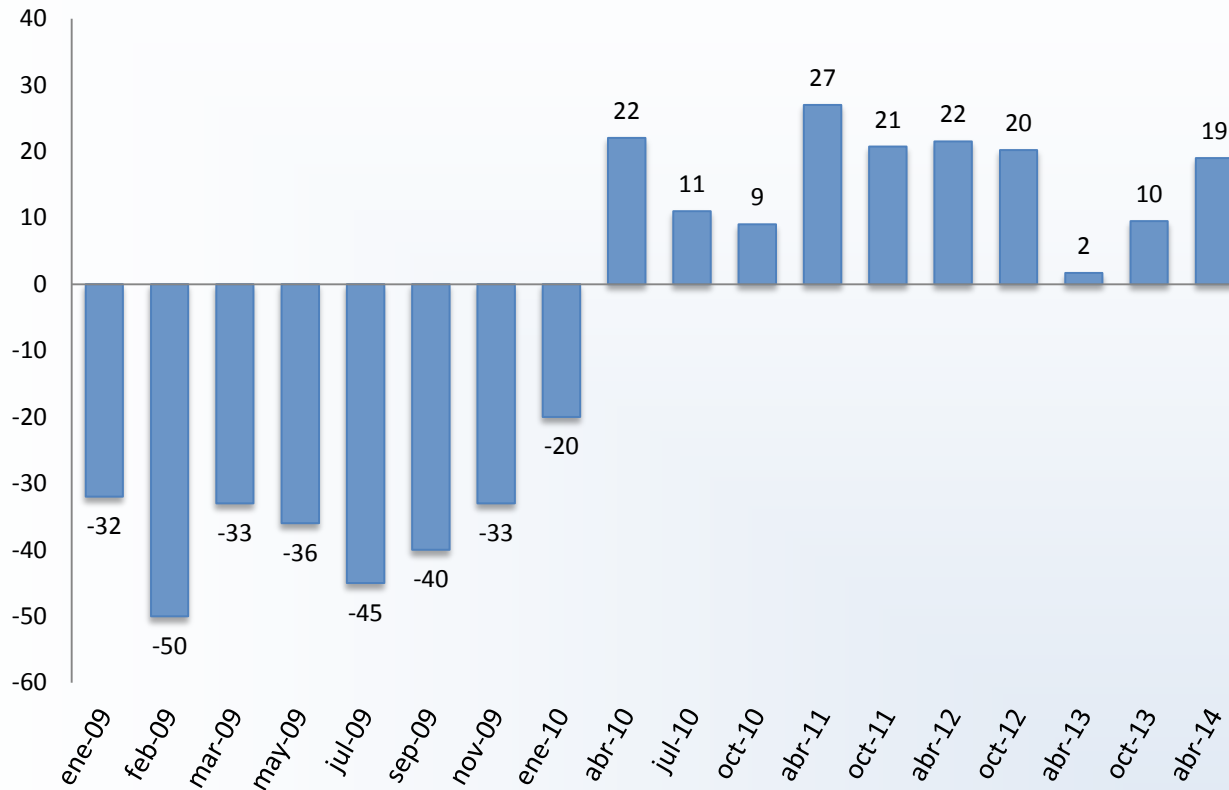

Fuente: EDPE - Área de Encuestas Económicas, BCCR

**Producción observada enero-marzo 2014 respecto al mismo período de 2013.** La diferencia de 19 p.p. se obtiene al restar el porcentaje de los empresarios que consideraron que su producción fue mayor durante este período, respecto al mismo período del año anterior (48%), y los que consideraron que su producción fue menor (29%). Continúa la tendencia de crecimiento en la variación de la producción observada.

**Cuadro 2**  
**Comportamiento observado de la producción acumulada de enero a marzo 2014**  
**con respecto al mismo periodo en el 2013 según industria.**  
**Abril 2014**

Industria	Mayor (%)	Igual (%)	Menor (%)	NS/NR	Total (%)	Balance
Agricultura, silvicultura y pesca	51,7	30,0	18,3		100,0	33,4
Explotación de minas y canteras	50,0	16,7	33,3		100,0	16,7
Resto de Manufactura	55,6	12,8	29,3	2,3	100,0	26,3
Construcción	32,2	31,3	36,5		100,0	-4,3
Comercio	46,4	21,8	31,4	0,4	100,0	15,0
Restaurantes	25,0	50,0	25,0		100,0	0,0
Hoteles	51,9	11,1	37,0		100,0	14,9
Transporte, almacenaje y comunicaciones	52,7	17,6	25,7	4,0	100,0	27,0
Bienes inmuebles	55,5	27,8	16,7		100,0	38,8
Servicios comunales, sociales y personales	53,3	23,4	20,6	2,7	100,0	32,7
Otros servicios prestados a empresas	43,5	24,2	29,0	3,3	100,0	14,5
<b>Total general</b>	<b>47,6</b>	<b>22,4</b>	<b>28,6</b>	<b>1,4</b>	<b>100,0</b>	<b>19,0</b>

Fuente: EDPE - Área de Encuestas Económicas, BCCR

### Cuadro 3

**Factores positivos y negativos que explican la variación en la producción de enero a marzo 2014 con respecto al mismo periodo en el 2013.**

**Abril 2014.**

<b>Factores Positivos</b>	<b>%</b>	<b>Factores Negativos</b>	<b>%</b>
Situaciones propias de la empresa.	23,4	Condiciones del mercado.	15,4
Producción o ventas.	17,4	Situaciones propias de la empresa.	8,5
Condiciones del mercado.	10,9	Tipo de cambio.	8,5
Proyectos, contrataciones y licitaciones.	9,2	Situación económica.	8,5
Clientes y mercados.	7,0	Clientes y mercados.	8,1
Precios.	7,0	Producción o ventas.	7,7
Tipo de cambio.	3,5	Situaciones coyunturales.	7,7
Exportaciones e importaciones.	3,0	Proyectos, contrataciones y licitaciones.	6,5
Inversión.	2,7	Demanda/Oferta.	6,5
Demanda.	1,7	Políticas del gobierno y plan fiscal.	4,1
Efecto de la inflación.	1,5	Clima.	3,7
Clima.	1,2	Precios.	1,6
Situación económica.	1,2	Consecuencias de la crisis.	1,2
Políticas del gobierno y plan fiscal.	0,5	Exportaciones e importaciones.	1,2
Situaciones coyunturales.	0,5	Crédito.	0,8
Empleo.	0,2	Enfermedades.	0,8
Otros.	1,0	Efecto de la inflación.	0,4
NS/NR	8,1	Empleo.	0,4
		Inversión.	0,4
		Otros.	1,6
		NS/NR	6,4
<b>Total</b>	<b>100</b>	<b>Total</b>	<b>100</b>

Fuente: EDPE - Área de Encuestas Económicas, BCCR

Gráfico 2

Expectativa de la producción para el cierre del año, diferencia de respuestas.  
Enero 2009 a abril 2014

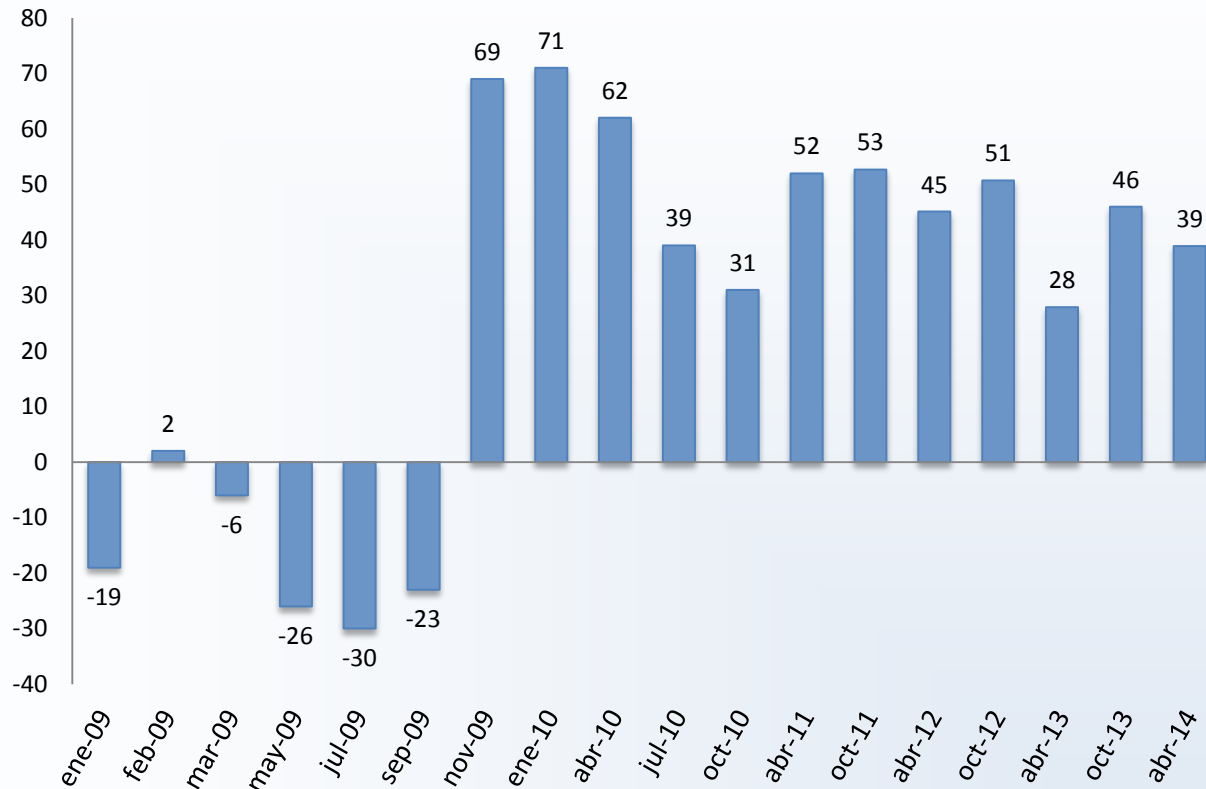

Fuente: EDPE - Área de Encuestas Económicas, BCCR

**Expectativa de producción para el cierre de 2014 respecto al 2013.** El 57% de las empresas consideró que el volumen de producción será mayor y el 18% que será menor.

Las expectativas de producción desde la encuesta realizada en noviembre de 2009 son optimistas, la diferencia más baja se presentó en abril 2013.

**Gráfico 3**  
**Expectativa de producción para el cierre del año.**  
 Noviembre 2009 - Abril 2014

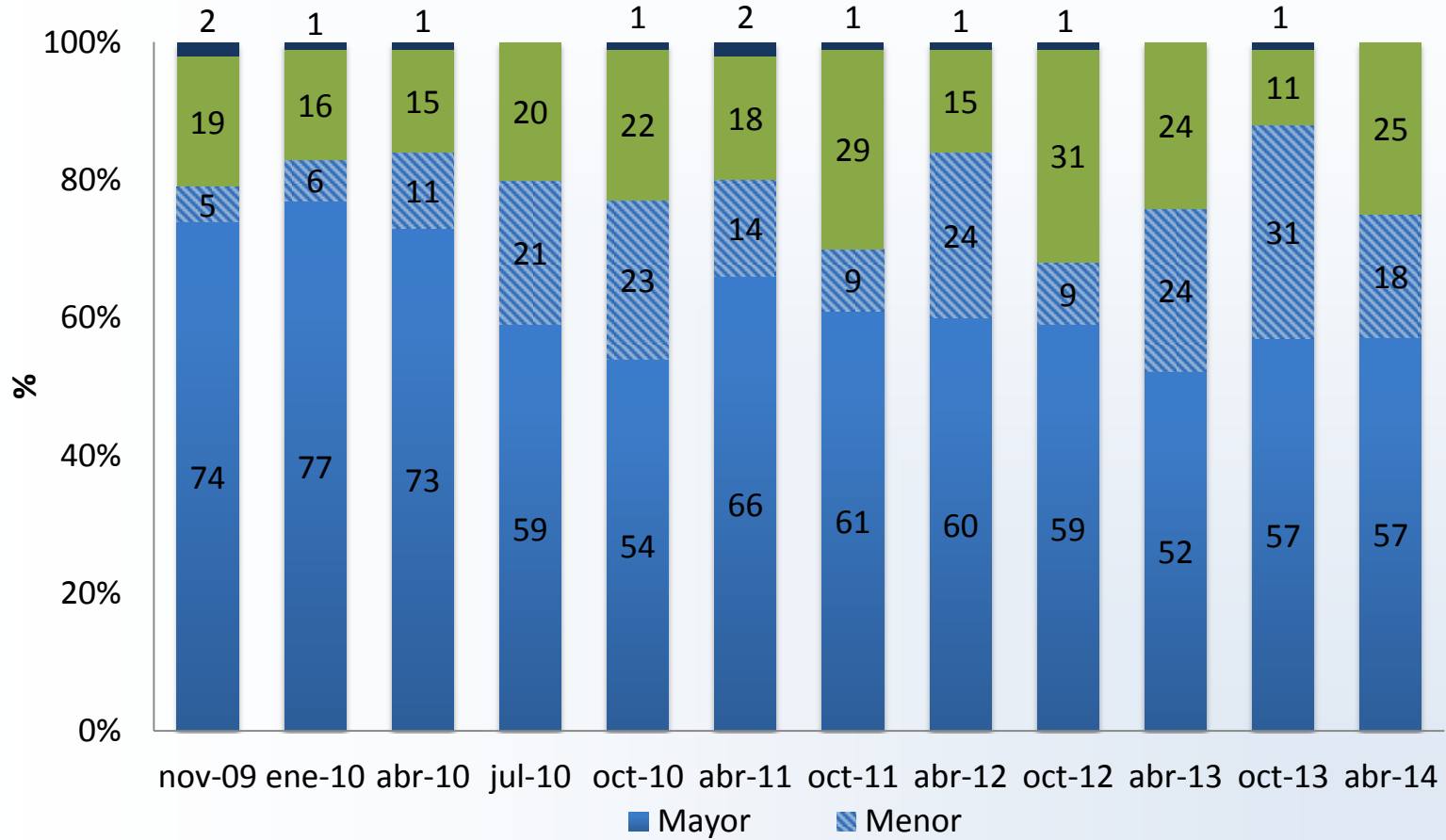

Fuente: EDPE - Área de Encuestas Económicas, BCCR

**Cuadro 4**  
**EDPE. Comportamiento esperado de la producción al cierre del 2014 con respecto**  
**al 2013 según industria.**  
**Abril 2014**

<b>Industria</b>	<b>Mayor (%)</b>	<b>Igual (%)</b>	<b>Menor (%)</b>	<b>NS/NR</b>	<b>Total (%)</b>	<b>Balance</b>
Agricultura, silvicultura y pesca	71,7	18,3	10,0		100,0	61,7
Explotación de minas y canteras	58,3	33,3	8,4		100,0	49,9
Resto de Manufactura	64,6	14,3	18,8	2,3	100,0	45,8
Construcción	39,1	33,0	27,0	0,9	100,0	12,1
Comercio	53,1	28,9	17,2	0,8	100,0	35,9
Restaurantes	33,3	58,3	8,4		100,0	24,9
Hoteles	63,0	7,4	25,9	3,7	100,0	37,1
Transporte, almacenaje y comunicaciones	59,5	24,3	13,5	2,7	100,0	46,0
Bienes inmuebles	66,6	16,7	11,1	5,6	100,0	55,5
Servicios comunales, sociales y personales	64,5	19,6	15,9		100,0	48,6
Otros servicios prestados a empresas	51,6	32,3	16,1		100,0	35,5
<b>Total</b>	<b>56,5</b>	<b>24,7</b>	<b>17,6</b>	<b>1,2</b>	<b>100,0</b>	<b>38,9</b>

Fuente: EDPE - Área de Encuestas Económicas, BCCR

## Cuadro 5

### Factores positivos y negativos que explican la expectativa de producción al cierre del 2014

Abril 2014

Factores Positivos	%	Factores Negativos	%
Situaciones propias de la empresa.	22,9	Situación económica.	11,3
Producción o ventas.	17,3	Condiciones del mercado.	9,9
Proyectos, contrataciones y licitaciones.	11,3	Tipo de cambio.	9,9
Condiciones del mercado.	8,5	Situaciones propias de la empresa.	9,3
Clientes y mercados.	6,3	Clientes y mercados.	9,3
Precios.	4,6	Proyectos, contrataciones y licitaciones.	6,6
Demanda.	3,1	Situaciones coyunturales.	6,0
Inversión.	2,9	Demanda/Oferata.	4,6
Políticas del gobierno y plan fiscal.	2,7	Clima.	4,0
Tipo de cambio.	2,1	Producción o ventas.	3,3
Situación económica.	2,1	Consecuencias de la crisis.	2,6
Efecto de la inflación.	1,3	Políticas del gobierno y plan fiscal.	2,6
Exportaciones e importaciones.	1,3	Inversión.	2,0
Clima.	1,3	Enfermedades.	1,3
Situaciones coyunturales.	0,6	Exportaciones e importaciones.	0,7
Crédito.	0,2	Precios.	0,7
Otros.	1,3	Empleo.	0,7
NS/NR	10,2	Otros.	2,0
		NS/NR	13,2
<b>Total</b>	<b>100</b>		<b>100</b>

Fuente: EDPE - Área de Encuestas Económicas, BCCR



**Gráfico 4**  
**EDPE. Tasa de variación promedio de la expectativa de precios y costos .**  
**Setiembre 2009 – abril 2014**

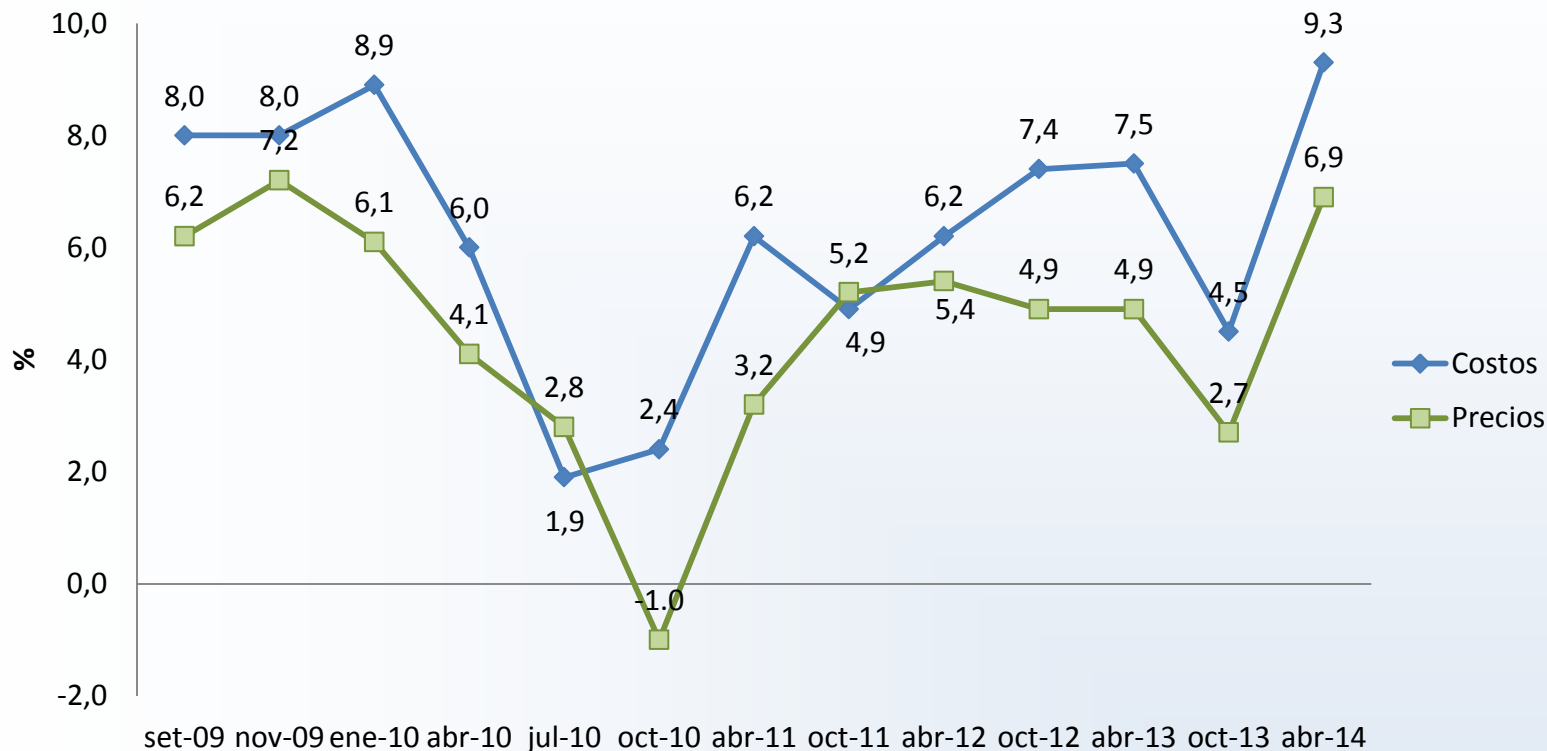

Fuente: EDPE - Área de Encuestas Económicas, BCCR

La expectativa de precios y costos para el 2014 según esta encuesta aumenta en 4,2 y 4,8 p.p., respectivamente, comparado con lo que se esperaba en la encuesta realizada en octubre 2013. Estos incrementos en las expectativas retoman la tendencia al crecimiento, que se ve reflejado principalmente en los costos de las empresas.

**Cuadro 6**  
**Comportamiento esperado del empleo para 2014 con respecto al 2013 según industria.**  
**Abril 2014.**

<b>Industria</b>	<b>Mayor (%)</b>	<b>Igual (%)</b>	<b>Menor (%)</b>	<b>NS/N R</b>	<b>Total (%)</b>	<b>Balance</b>
Agricultura, silvicultura y pesca	46,7	50,0	3,3		100,0	43,4
Explotación de minas y canteras	25,0	66,7	8,3		100,0	16,7
Resto de Manufactura	24,1	63,1	12,0	0,8	100,0	12,1
Construcción	36,5	44,3	19,2		100,0	17,3
Comercio	19,7	70,7	9,2	0,4	100,0	10,5
Restaurantes	16,7	58,3	25,0		100,0	-8,3
Hoteles	14,8	74,1	11,1		100,0	3,7
Transporte, almacenaje y comunicaciones	13,5	74,3	9,5	2,7	100,0	4,0
Bienes inmuebles	27,8	61,1	11,1		100,0	16,7
Servicios comunales, sociales y personales	22,4	70,1	7,5		100,0	14,9
Otros servicios prestados a empresas	45,2	40,3	12,9	1,6	100,0	32,3
<b>Total</b>	<b>26,2</b>	<b>62,3</b>	<b>10,9</b>	<b>0,6</b>	<b>100,0</b>	<b>15,3</b>

Fuente: EDPE - Área de Encuestas Económicas, BCCR

## Cuadro 7

Nivel de inventario actual de las empresas según materia prima y producto terminado para las industrias de manufactura y comercio.  
Abril 2014.

	Manufactura		Comercio <sup>1/</sup>	
	Cantidad	%	Cantidad	%
<b>Materia Prima</b>				
Disminuyó	26	20		
Se mantuvo	70	53		
Acumuló	34	26		
NS/NR	3	1		
<b>Total</b>	<b>133</b>	<b>100</b>		
<b>Producto Terminado</b>				
Disminuyó	23	17	59	25
Se mantuvo	79	59	111	46
Acumuló	22	17	61	26
NS/NR	9	7	8	3
<b>Total</b>	<b>133</b>	<b>100</b>	<b>239</b>	<b>100</b>

<sup>1/</sup> A las empresas dedicadas al comercio, solamente les corresponde el inventario en producto terminado.

Fuente: EDPE - Área de Encuestas Económicas, BCCR

**Gráfico 6**  
**Calificación de la disminución o acumulación de inventarios**  
**en la industria del manufactura para la materia prima y el producto terminado.**  
**Abril 2014.**

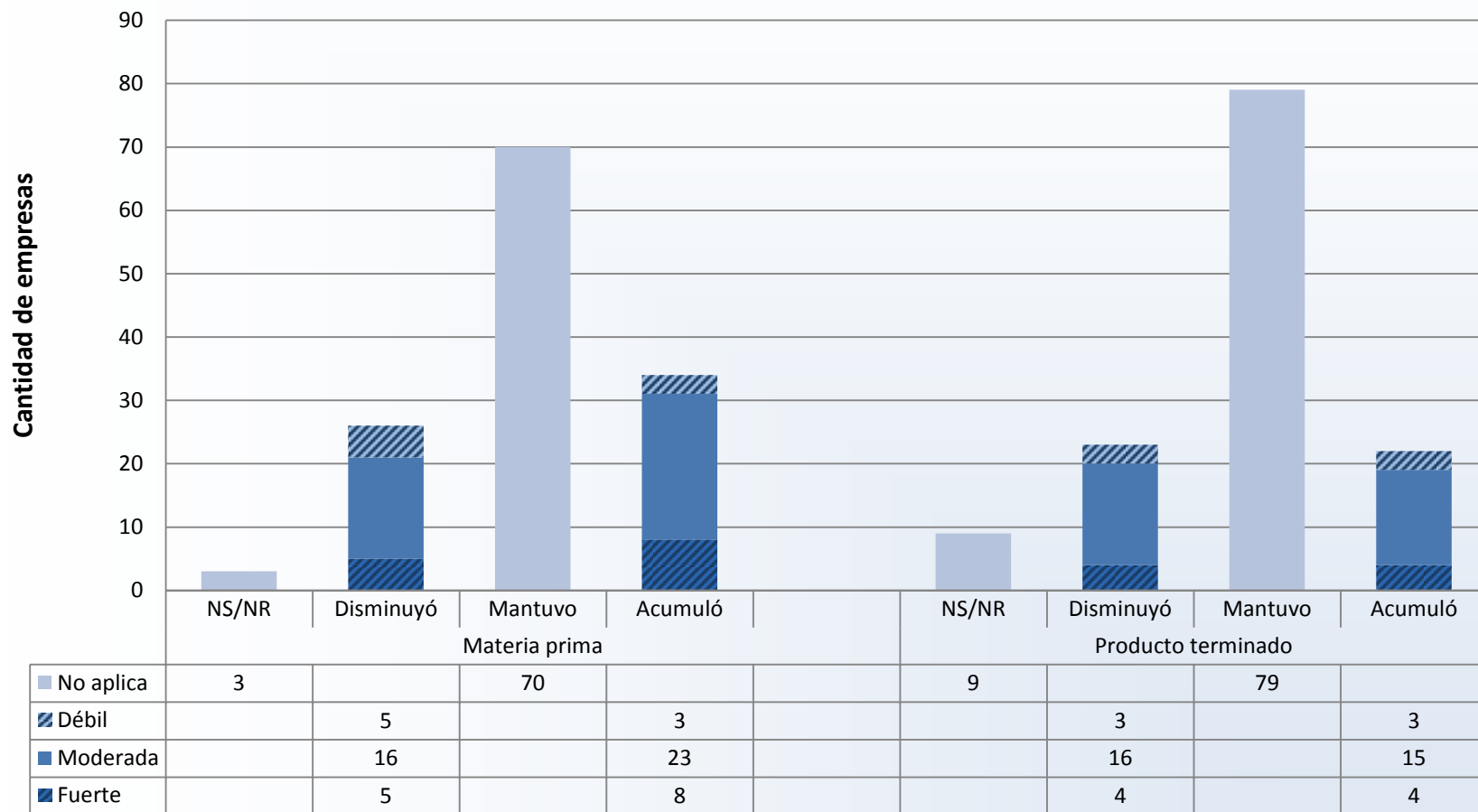

Fuente: EDPE - Área de Encuestas Económicas, BCCR

**Gráfico 7**  
**Calificación de la disminución o acumulación de inventarios en la industria del comercio de producto para la venta.**  
**Abril 2014.**

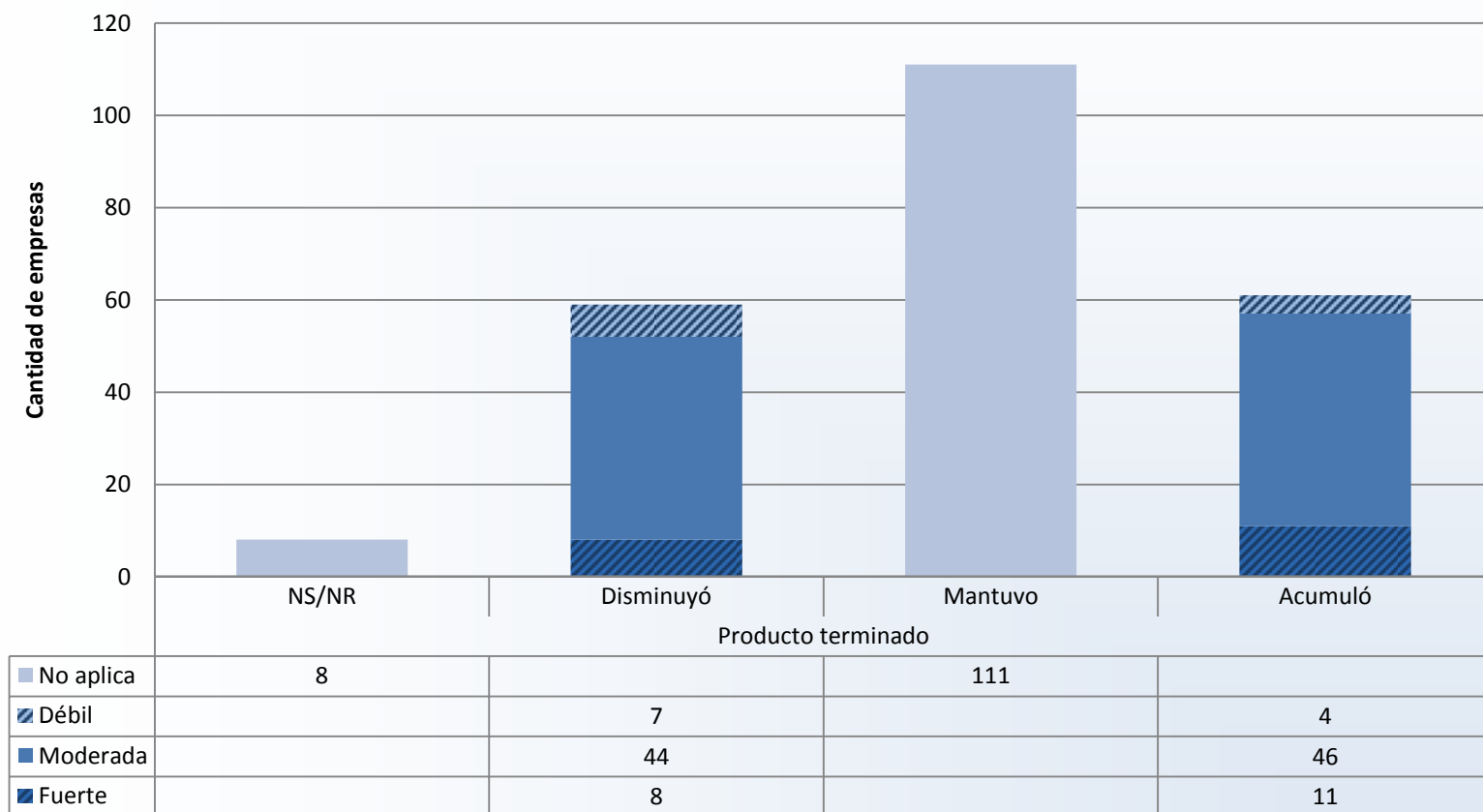

Fuente: EDPE - Área de Encuestas Económicas, BCCR

## Resultados para los establecimientos financieros. Abril 2014.

	Total de encuestados	14
	Total de respuestas	13
	Porcentaje de respuesta	93%
<b>1. Crecimiento esperado</b>		<b>%</b>
<b>a. cartera crediticia en el 2014 respecto al 2013:</b>		
	En colones	14,5
	En dólares (colonizado)	12,3
<b>b. captación en el 2014 respecto al 2013:</b>		
	En colones	11,5
	En dólares (colonizado)	13,5
<b>c. endeudamiento externo en el 2014 respecto al 2013:</b>		
	En colones	3,4
	En dólares (colonizado)	10,7
<b>2. Nivel de la Tasa Básica Pasiva al cierre del año 2014:</b>		<b>7,6</b>
<b>3. Expectativas del empleo al cierre del 2014 con respecto al 2013:</b>		<b>%</b>
	Mayor	38
	Menor	0
	Igual	38
	NR	24
<b>4. En promedio el empleo estiman que crecerá para el 2014:</b>		<b>1,7</b>

División Económica

# Resultados de la “Encuesta de desempeño y perspectiva empresarial” (EDPE) Octubre 2013

Noviembre, 2013

# Ficha Técnica

- Desde enero 2009, debido a la desaceleración de la economía que se venía observando, el Banco Central de Costa Rica (BCCR), como complemento al análisis de coyuntura, comenzó a realizar la EDPE.
  - En las primeras ejecuciones en el 2009, la encuesta se realizó bimensualmente. Actualmente su periodicidad es semestral, específicamente para la elaboración y revisión del programa macroeconómico.
  - La encuesta de Octubre 2013 corresponde a la décimo sexta encuesta realizada desde inicios del 2009.
- El diseño de la muestra se realizó utilizando el método “muestra mínima con dos estratos”, para cada una de las industrias de interés, con un nivel de precisión para el estrato aleatorio del 1,5%.
  - El contenido de la encuesta ha experimentado leves cambios de acuerdo con la coyuntura económica y requerimientos específicos del BCCR.



# Características

**Objetivo:** Obtener la perspectiva de los empresarios (por industria) sobre la evolución a corto plazo de variables relacionadas con la actividad económica.

**Período de consulta:** 21 al 25 de Octubre 2013.

**Tasa de respuesta:** 73% (945empresas).

**Participación dentro del valor agregado 2010 (a precios constantes):** 80%.

**Participación del empleo en el “Marco muestral de empresas y establecimientos (Febrero 2013)”:** 74,6%.

## Indicadores y variables consultadas

Indicador	Variables consultadas
1. Precios	<ul style="list-style-type: none"><li>• Variación esperada de los precios para los productos de la empresa en el 2014.</li></ul>
2. Producción	<ul style="list-style-type: none"><li>• Comportamiento observado (acumulado a setiembre 2013) y esperado (para 2014) del volumen de producción para cada industria.</li><li>• Factores que inciden en el comportamiento observado y esperado.</li></ul>
3. Inventarios	<ul style="list-style-type: none"><li>• Comportamiento actual de los inventarios de materias primas (manufactura) y productos terminado (comercio y manufactura).</li></ul>
4. Empleo	<ul style="list-style-type: none"><li>• Variación esperada del empleo para 2014.</li></ul>
5. Costos	<ul style="list-style-type: none"><li>• Variación esperada de los costos para 2014.</li></ul>
6. Indicadores financieros	<ul style="list-style-type: none"><li>• Cartera crediticia y tasa básica pasiva (sólo para Bancos)</li></ul>

Nota: En esta oportunidad, se incluyeron preguntas sobre los derivados financieros.

**Cuadro 1**  
**EDPE. Tamaño de muestra y tasa de respuesta de las empresas.**  
**Octubre 2013.**

Industria	Grandes		Pequeñas		Total	
	n	Tasa de respuesta %	n	Tasa de respuesta %	n	Tasa de respuesta %
Agricultura, silvicultura y pesca	69	77	14	64	83	75
Explotación de minas y canteras	2	100	15	67	17	71
Manufactura	151	74	66	80	217	76
Construcción	53	79	110	76	163	77
Comercio	151	69	284	77	435	74
Transporte, almacenaje y comunicaciones	40	73	64	83	104	79
Establecimientos Financieros	13	69	1	100	14	71
Bienes inmuebles	3	33	21	71	24	67
Servicios comunales, sociales y personales	47	89	74	64	121	74
Otros servicios prestados a empresas	47	45	70	54	117	50
<b>Total</b>	<b>576</b>	<b>72</b>	<b>719</b>	<b>74</b>	<b>1295</b>	<b>73</b>

Fuente: EDPE - Área de Encuestas Económicas, BCCR.

## Gráfico 1 EDPE. Situación actual de la producción, diferencia de respuestas.

Enero 2009 a Octubre 2013.

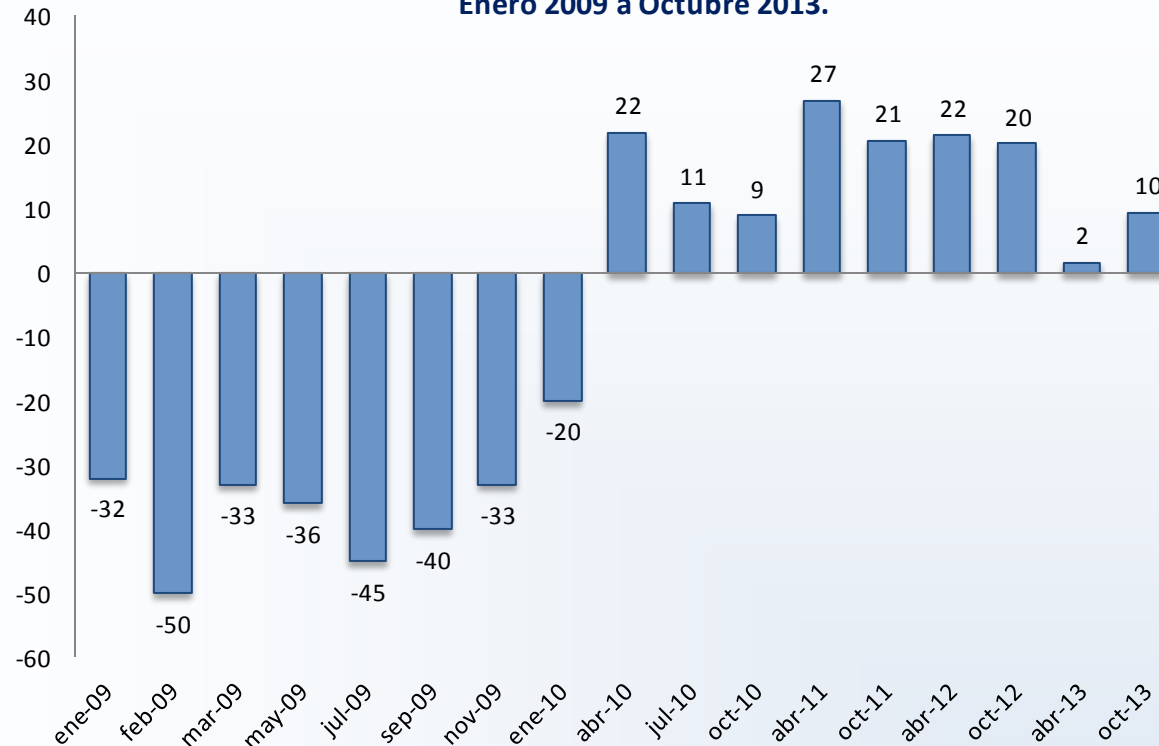

Fuente: EDPE - Área de Encuestas Económicas, BCCR

**Producción observada enero-setiembre 2013 respecto al mismo período del 2012.** La diferencia (10 p.p.) entre los empresarios que consideraron que su producción fue mayor durante este período, respecto al mismo período del año anterior (44%) y los que consideraron que su producción fue menor (34%), se observa un mejor comportamiento en cuanto a la producción observada para este 2013.

## Cuadro 2

**EDPE. Comportamiento observado de la producción acumulada de enero a setiembre 2013 con respecto al mismo periodo en el 2012 según industria.**

Octubre 2013.

	Mayor (%)	Igual (%)	Menor (%)	NS/NR (%)	Total (%)	Balance
Agricultura, silvicultura y pesca	61,3	17,7	21,0		100,0	40,3
Explotación de minas y canteras	16,7	16,7	58,3	8,3	100,0	-41,6
Industria Manufacturera	37,3	21,7	39,8	1,2	100,0	-2,5
Construcción	42,9	19,8	36,5	0,8	100,0	6,4
Comercio	43,7	16,3	39,6	0,4	100,0	4,1
Restaurantes	27,3	18,2	54,5		100,0	-27,2
Hoteles	43,7	21,9	31,3	3,1	100,0	12,4
Transporte, almacenaje y comunicaciones	39,0	25,6	29,3	6,1	100,0	9,7
Bienes inmuebles	56,2	37,5	6,3		100,0	49,9
Servicios comunales, sociales y personales	52,8	25,8	20,2	1,2	100,0	32,6
Otros servicios prestados a empresas	42,4	30,5	23,7	3,4	100,0	18,7
<b>Total</b>	<b>43,5</b>	<b>21,0</b>	<b>34,0</b>	<b>1,5</b>	<b>100,0</b>	<b>9,5</b>

Fuente: EDPE - Área de Encuestas Económicas, BCCR

### Cuadro 3

#### EDPE. Factores positivos y negativos que explican la variación en la producción de enero a setiembre del 2013 con respecto al mismo periodo del 2012.

Octubre 2013.

Factores Positivos	%	Factores Negativos	%
Situaciones propias de la empresa	21,9	Condiciones del mercado	31,4
Producción o ventas	17,5	Demanda/ Oferta	12,5
Proyectos, contrataciones, licitaciones	13,8	Situación económica	7,9
Condiciones del mercado	9,6	Producción o ventas	7,5
Clientes y mercados	9,4	Consecuencia de la crisis	7,2
Precios	7,1	Situaciones propias de la empresa	4,4
Demanda	4,7	Proyectos, contrataciones, licitaciones	4,1
Clima	2,0	Precios	3,1
Exportaciones e importaciones	1,7	Clientes y mercados	2,5
Situación económica	1,2	Clima	2,5
Efecto de la inflación	1,0	Exportaciones e importaciones	2,2
Empleo	1,0	Políticas del gobierno y plan fiscal	2,2
Inversión	1,0	Crédito	2,2
Crédito	1,0	Inversión	1,9
Situaciones coyunturales	0,7	Tipo de cambio	0,6
Consecuencia de la crisis	0,5	Enfermedades	0,6
Políticas del gobierno y plan fiscal	0,0	Empleo	0,3
Tipo de cambio	0,0	Salario	0,3
Salario	0,0	Situaciones coyunturales	0,3
Enfermedades	0,0	Otros	0,3
Otros	0,0	NS/NR	6,0
NS/NR	5,9		
<b>Total</b>	<b>100,0</b>	<b>Total</b>	<b>100,0</b>

Fuente: EDPE - Área de Encuestas Económicas, BCCR

**Gráfico 2**  
**EDPE. Expectativa de la producción para el cierre del año,**  
**diferencia de respuestas.**  
**Enero 2009 a octubre 2013**

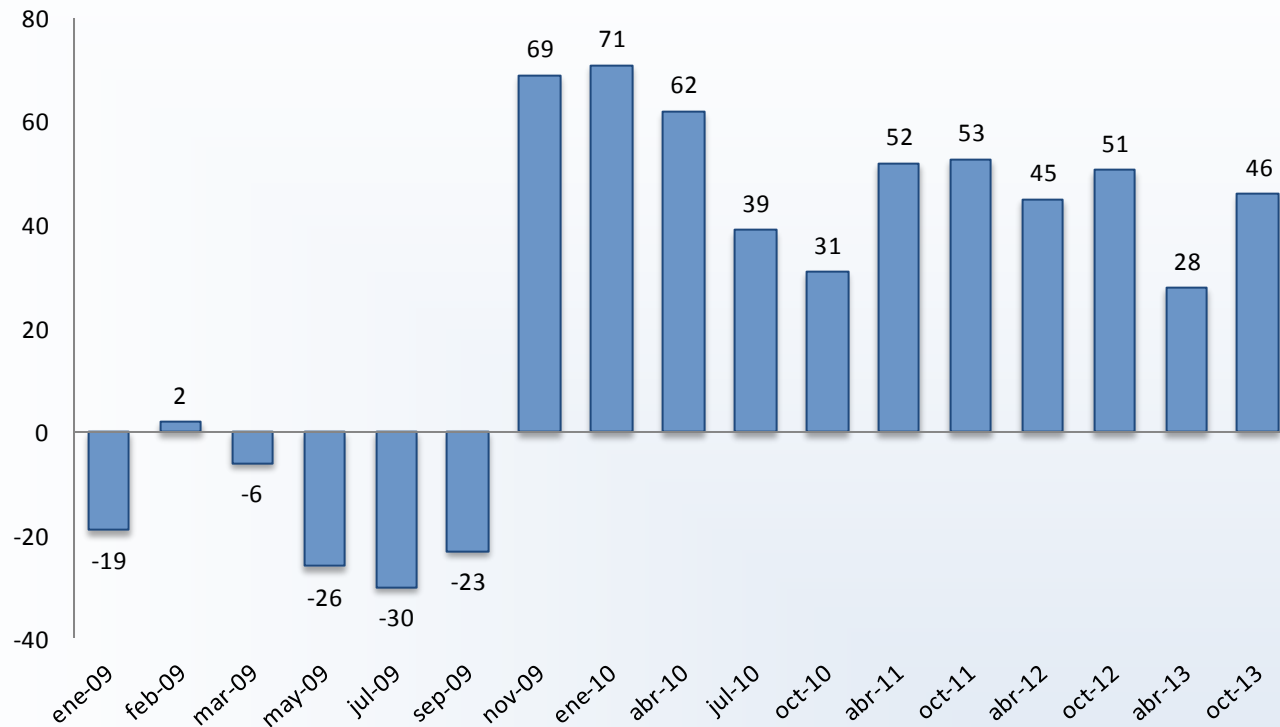

Fuente: EDPE - Área de Encuestas Económicas, BCCR

***Expectativa de producción para el cierre del 2014 respecto al 2013.*** El 57% de las empresas consideró que el volumen de producción será mayor y el 11% que será menor.

Se observa un incremento de 18 p.p. en el balance de la expectativa de producción debido a que pasa de 28 p.p. a 46 p.p. El valor del balance de la expectativa de esta encuesta es similar al obtenido en las encuestas del 2012.

**Gráfico 3**  
**EDEPE. Expectativa de producción para el cierre del año.**  
 Noviembre 2009- Octubre 2013

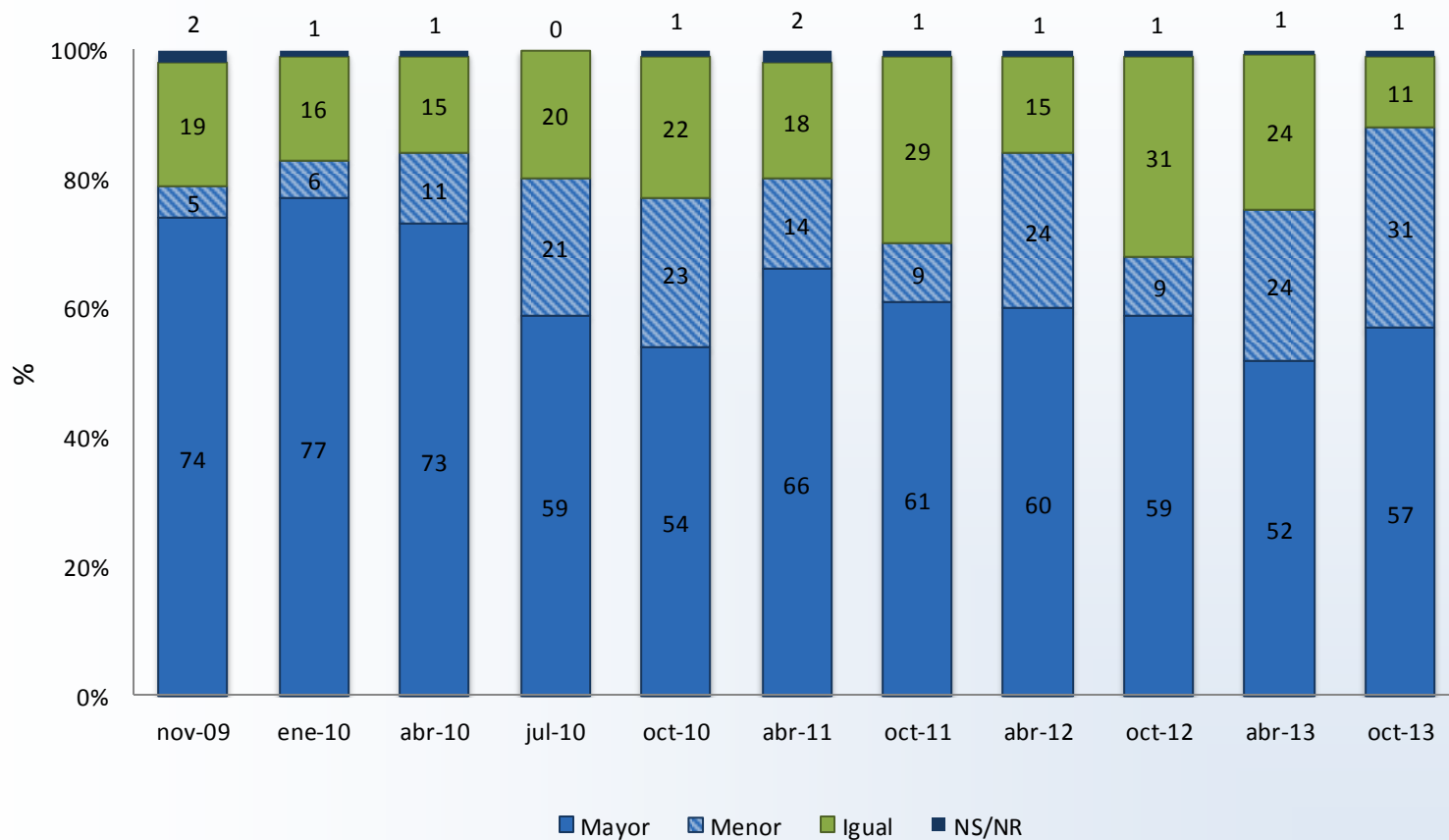

Fuente: EDEPE - Área de Encuestas Económicas, BCCR



## Cuadro 4

### EDPE. Comportamiento esperado de la producción al cierre del 2014 con respecto al año 2013 según industria. Octubre 2013.

	Mayor (%)	Igual (%)	Menor (%)	NS/NR (%)	Total (%)	Balance
Agricultura, silvicultura y pesca	62,9	29,0	8,1		100,0	54,8
Explotación de minas y canteras	50,0	33,3	16,7		100,0	33,3
Industria Manufacturera	56,0	30,7	12,7	0,6	100,0	43,3
Construcción	50,0	37,3	12,7		100,0	37,3
Comercio	59,6	30,4	9,6	0,4	100,0	50,0
Restaurantes	40,9	36,4	22,7		100,0	18,2
Hoteles	53,1	37,5	9,4		100,0	43,7
Transporte, almacenaje y comunicaciones	53,7	32,9	11,0	2,4	100,0	42,7
Bienes inmuebles	75,0	18,7	0,0	6,3	100,0	75,0
Servicios comunales, sociales y personales	66,3	24,7	7,9	1,1	100,0	58,4
Otros servicios prestados a empresas	52,5	28,8	15,3	3,4	100,0	37,2
<b>Total</b>	<b>57,0</b>	<b>31,1</b>	<b>11,0</b>	<b>0,9</b>	<b>100</b>	<b>46</b>

Fuente: EDPE - Área de Encuestas Económicas, BCCR

## Cuadro 5

### EDPE. Factores positivos y negativos que explican la expectativa de producción al cierre del 2014.

Octubre 2013.

Factores positivos	%	Factores negativos	%
Situaciones propias de la empresa	25,0	Condiciones del mercado	16,5
Producción o ventas	14,6	Producción o ventas	11,8
Proyectos, contrataciones, licitaciones	12,2	Situación económica	11,8
Condiciones del mercado	12,2	Proyectos, contrataciones, licitaciones	9,8
Clientes y mercados	6,9	Situaciones coyunturales	9,8
Situaciones coyunturales	5,2	Situaciones propias de la empresa	8,8
Precios	3,6	Clientes y mercados	8,8
Demanda	3,6	Precios	4,9
Situación económica	3,0	Demanda/ Oferta	4,9
Inversión	2,2	Consecuencia de la crisis	2,0
Exportaciones e importaciones	1,9	Exportaciones e importaciones	2,0
Políticas del gobierno y plan fiscal	0,9	Tipo de cambio	2,0
Efecto de la inflación	0,7	Otros	2,0
Crédito	0,6	Inversión	1,0
Consecuencia de la crisis	0,4	Enfermedades	1,0
Tipo de cambio	0,4	Efecto de la inflación	0,0
Clima	0,4	Políticas del gobierno y plan fiscal	0,0
Enfermedades	0,4	Clima	0,0
Otros	0,2	Empleo	0,0
Empleo	0,0	Crédito	0,0
Salario	0,0	Salario	0,0
NS/NR	5,6	NS/NR	2,9
<b>Total</b>	<b>100,0</b>	<b>Total</b>	<b>100,0</b>

Fuente: EDPE - Área de Encuestas Económicas, BCCR

## Gráfico 4

### EDPE. Tasa de variación promedio de la expectativa de precios y costos. Octubre 2013.

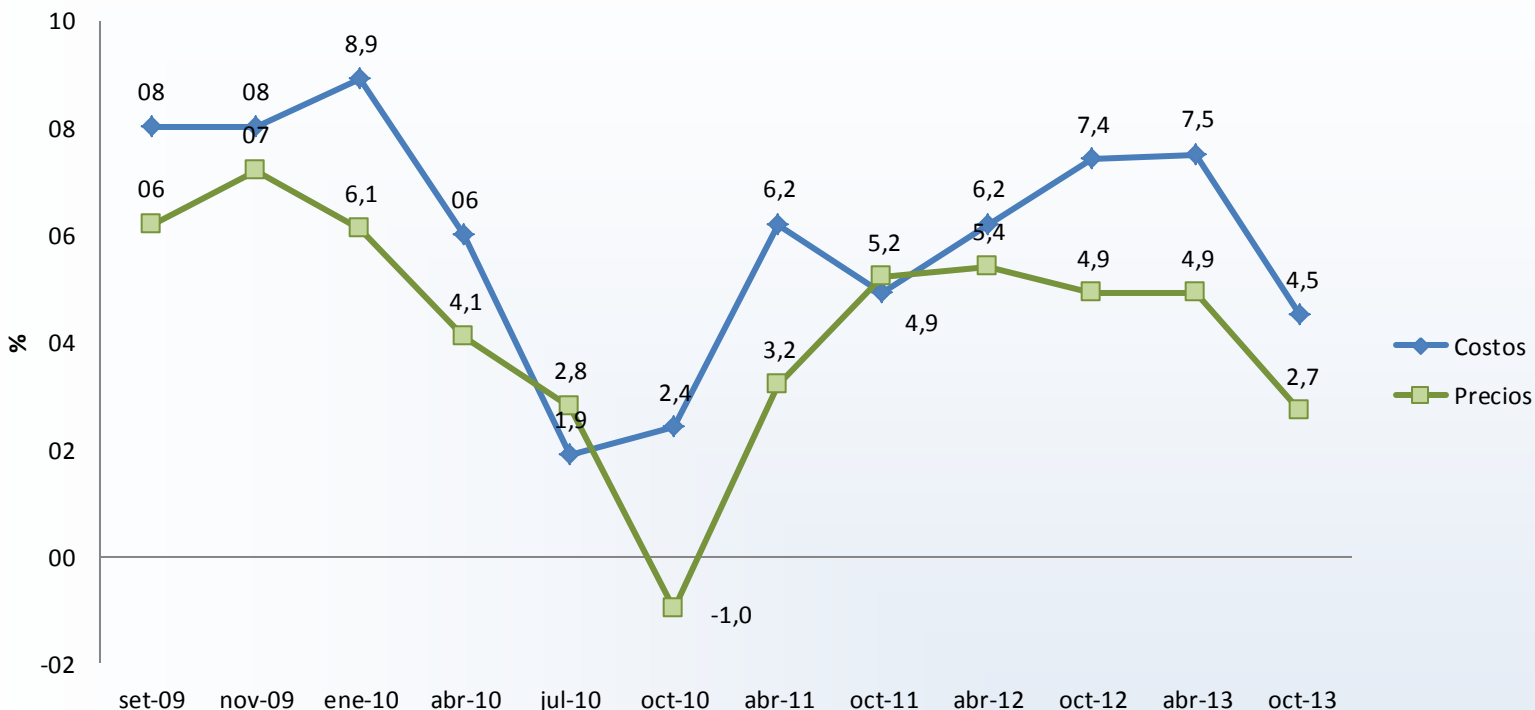

Fuente: EDPE - Área de Encuestas Económicas, BCCR

La expectativa de precios y costos para el 2014 según esta encuesta disminuye en 2,2 y 3,0 p.p., respectivamente, comparado con lo que se esperaba para el año 2013, es decir, una estrategia de disminución de ambos rubros para este próximo año.

**Cuadro 6**  
**EDPE. Comportamiento esperado del empleo para 2014 con respecto al 2013 según industria.**  
**Octubre 2013.**

	Mayor (%)	Igual (%)	Menor (%)	NS/NR (%)	Total (%)	Balance
Agricultura, silvicultura y pesca	24,2	67,7	8,1		100,0	16,1
Explotación de minas y canteras	16,7	66,6	16,7		100,0	0
Industria Manufacturera	27,9	60,6	10,9	0,6	100,0	17
Construcción	33,3	51,6	13,5	1,6	100,0	19,8
Comercio	27,8	60,7	11,5		100,0	16,3
Restaurantes	18,2	72,7	4,5	4,5	100,0	13,7
Hoteles	28,1	68,8	3,1		100,0	25
Transporte, almacenaje y comunicaciones	30,5	56,1	12,2	1,2	100,0	18,3
Bienes inmuebles	25	68,8	6,3	0	100,0	18,7
Servicios comunales, sociales y personales	28,2	60,3	10,8	0,6	100,0	17,4
Otros servicios prestados a empresas	30,5	55,9	13,6		100,0	16,9
<b>Total</b>	<b>30,6</b>	<b>60</b>	<b>8,7</b>	<b>0,7</b>	<b>100,0</b>	<b>21,9</b>

Fuente: EDPE - Área de Encuestas Económicas, BCCR

### Cuadro 7

## EDPE. Nivel de inventario actual de las empresas según materia prima y producto terminado para las industrias de manufactura y comercio.

Octubre 2013.

	Manufactura		Comercio <sup>1/</sup>	
	Cantidad	%	Cantidad	%
<b>Materia Prima</b>				
Desacumuló	49	29.5		
Se mantuvo	76	45.8		
Acumuló	31	18.7		
NS/NR	10	6.0		
<b>Total</b>	<b>166</b>	<b>100</b>		
<b>Producto Terminado</b>				
Desacumuló	39	23.5	58	21.5
Se mantuvo	84	50.6	119	44.1
Acumuló	30	18.1	80	29.6
NS/NR	13	7.8	13	4.8
<b>Total</b>	<b>166</b>	<b>100.0</b>	<b>270</b>	<b>100</b>

<sup>1/</sup> Empresas dedicadas al comercio excluyendo restaurantes y hoteles, solamente les corresponde el inventario en producto terminado.

Fuente: EDPE - Área de Encuestas Económicas, BCCR

**Gráfico 6**

**EDPE. Calificación de la acumulación/des-acumulación de inventarios en la industria del manufactura para la materia prima y el producto terminado.**

Octubre 2013.

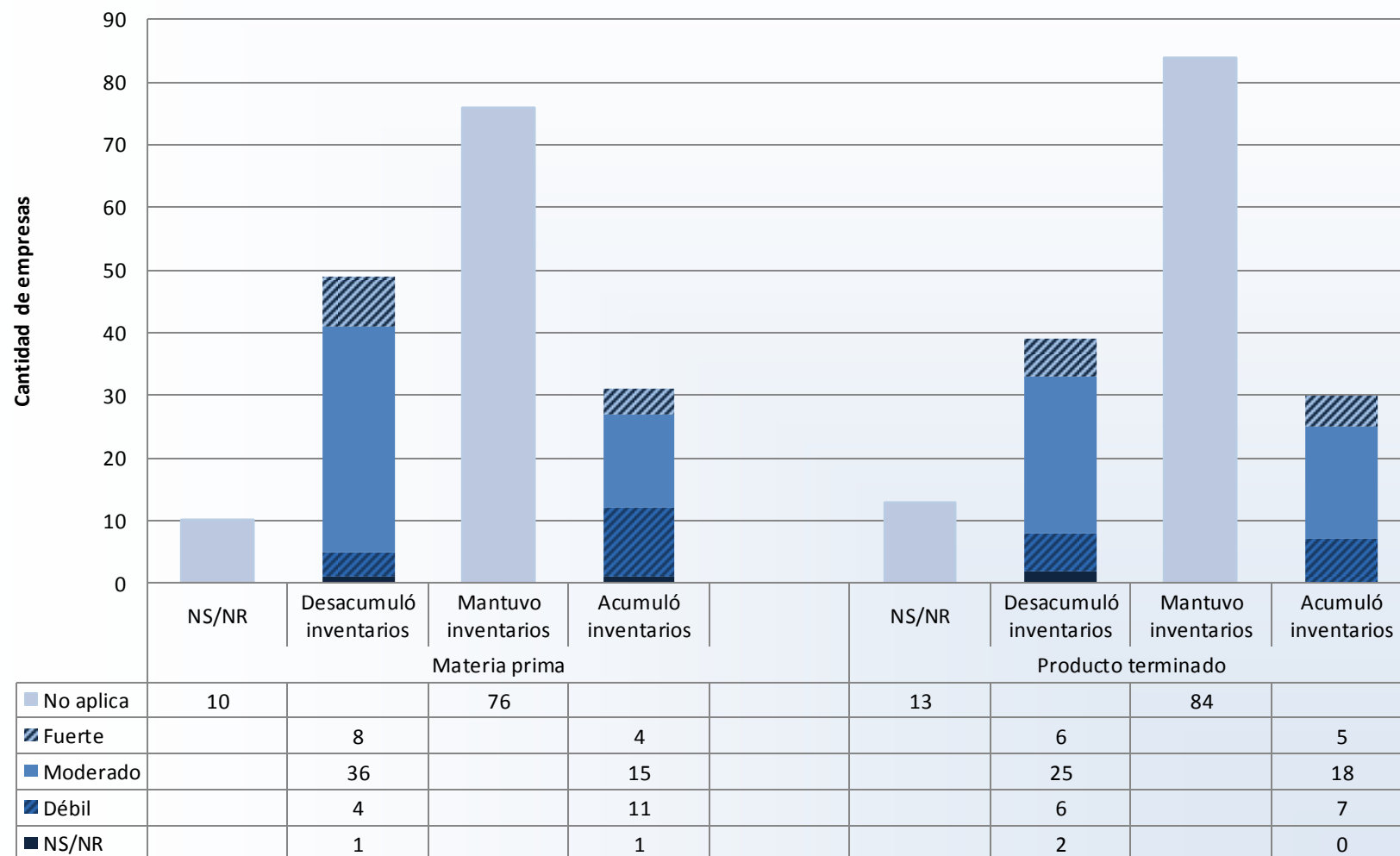

Fuente: EDPE - Área de Encuestas Económicas, BCCR

**Gráfico 7**

**EDPE. Calificación de la acumulación/des-acumulación de inventarios en la industria del comercio de producto para la venta.**

Octubre 2013.

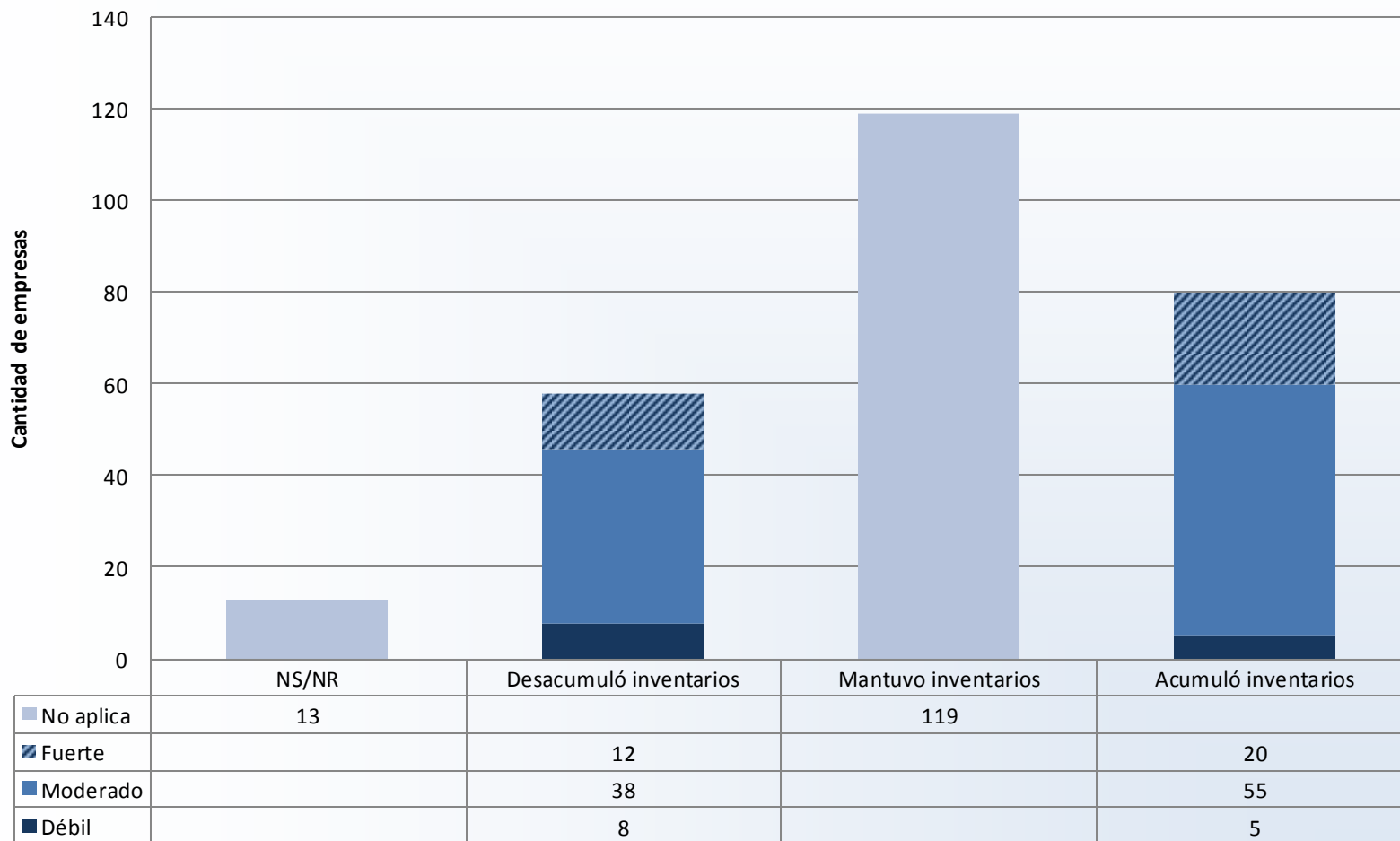

Fuente: EDPE - Área de Encuestas Económicas, BCCR

## Resultados para los establecimientos financieros. Octubre 2013.

	Total de encuestados	14
	Total de respuestas	10
	Porcentaje de respuesta	71%
<b>1. Crédito</b>		<b>%</b>
<b>a. crecimiento esperado de cartera crediticia en el 2014 respecto al 2013:</b>		
	En colones	11.9
	En dólares (colonizado)	14.9
<b>b. crecimiento esperado de la captación en el 2014 respecto al 2013:</b>		
	En colones	13.9
	En dólares (colonizado)	15.7
<b>c. crecimiento esperado del endeudamiento externo en el 2014 respecto al 2013:</b>		
	En colones	4.7
	En dólares (colonizado)	56.9
<b>2. Nivel de la Tasa Básica Pasiva al cierre del año 2014:</b>		<b>7.1</b>
<b>3. Expectativas del empleo para el 2014 respecto al 2013:</b>		<b>%</b>
	Mayor	11
	Menor	22
	Igual	67
	NR	0





**Resultados de la “Encuesta de desempeño y  
perspectiva empresarial” (EDPE)  
Abril 2013**

**División Económica  
Mayo, 2013**

# Ficha Técnica

- Desde enero del 2009, debido a la desaceleración de la economía que se venía observando, el Banco Central de Costa Rica (BCCR), como complemento al análisis de coyuntura, comenzó a realizar la EDPE.
- En las primeras ejecuciones en el 2009, la encuesta se realizó bimensualmente. Actualmente su periodicidad es semestral, específicamente se realiza en abril y octubre.
- Su principal uso es como insumo para la elaboración y revisión del programa macroeconómico.
- La encuesta de abril del 2013 corresponde a la décimo quinta encuesta realizada desde inicios del 2009.
- El diseño de la muestra se realizó utilizando el método “muestra mínima con dos estratos”, para cada una de las industrias de interés, con un nivel de error para el estrato aleatorio del 1,5%.
- El contenido de la encuesta ha experimentado leves cambios de acuerdo con la coyuntura económica y requerimientos específicos del BCCR.

# Características



## Objetivo:

Obtener la perspectiva de los empresarios (por industria) sobre la evolución a corto plazo de variables relacionadas con la actividad económica.

## Período de consulta:

22 al 26 de abril del 2013.

## Tasa de respuesta:

70% (978 empresas).

# Indicadores y variables consultadas

Indicador	Variables consultadas
1. Precios	<ul style="list-style-type: none"><li>• Variación esperada de los precios para los productos de la empresa en el 2013</li></ul>
2. Producción	<ul style="list-style-type: none"><li>• Comportamiento observado (a marzo 2013) y esperado (para el 2013) del volumen de producción para cada industria.</li><li>• Factores que inciden en el comportamiento observado y esperado.</li></ul>
3. Inventarios	<ul style="list-style-type: none"><li>• Comportamiento actual de los inventarios de materias primas (manufactura) y productos terminados (comercio y manufactura).</li></ul>
4. Empleo	<ul style="list-style-type: none"><li>• Variación esperada del empleo para el 2013.</li></ul>
5. Costos	<ul style="list-style-type: none"><li>• Variación esperada de los costos para el 2013.</li></ul>
6. Indicadores financieros	<ul style="list-style-type: none"><li>• Cartera crediticia y tasa básica pasiva (sólo para Bancos)</li></ul>

En esta oportunidad, se incluyeron preguntas sobre derivados financieros.

**Gráfico 1**  
**EDPE. Situación actual de la producción, diferencia de respuestas.**  
**Enero 2009 a Abril 2013**

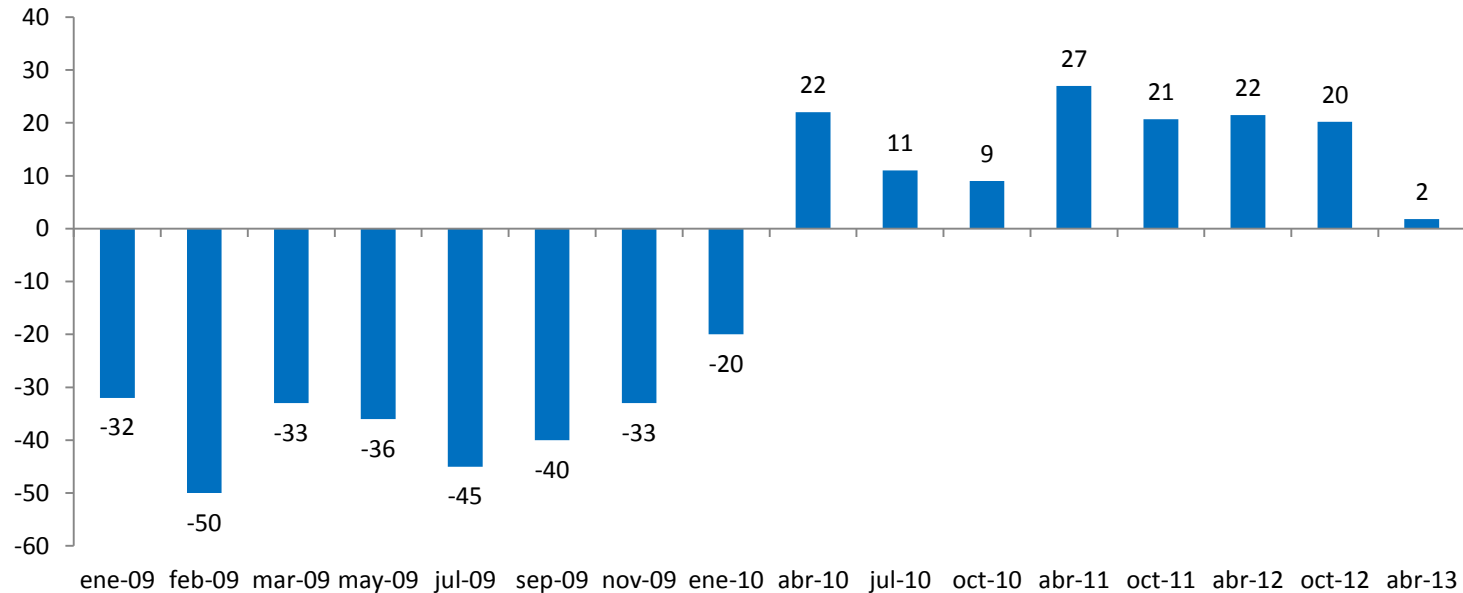

Fuente: EDPE - Área de Encuestas Económicas, BCCR

***Producción observada de enero-marzo 2013 respecto al mismo período del 2012.*** La diferencia (2 p.p.) entre los empresarios que consideraron que su producción fue mayor (40,0%) durante este período, respecto al mismo período del año anterior y los que consideraron que su producción fue menor (38,3%), marca el punto de cambio en la tendencia de crecimiento que se observaba en esta variable.

## Cuadro 2

### Comportamiento observado de la producción acumulada de enero a marzo 2013 con respecto al mismo periodo en el 2012 según industria. Abril 2013

	Mayor (%)	Igual (%)	Menor (%)	NS/NR (%)	Total (%)	Balance
Agricultura, silvicultura y pesca	38.5	16.9	44.6		100.0	-6.1
Explotación de minas y canteras	30.8	30.7	38.5		100.0	-7.7
Industria Manufacturera	34.6	18.1	46.8	0.5	100.0	-12.2
Construcción	42.7	19.4	37.9		100.0	4.8
Comercio	42.8	18.0	39.2		100.0	3.6
Restaurantes	33.3	14.3	47.6	4.8	100.0	-14.3
Hoteles	42.8	25.0	32.1	0.1	100.0	10.7
Transporte, almacenaje y comunicaciones	47.6	17.8	29.8	4.8	100.0	17.8
Bienes inmuebles	35.0	55.0	10.0		100.0	25.0
Servicios comunales, sociales y personales	37.6	29.5	29.4	3.5	100.0	8.2
Otros servicios prestados a empresas	38.5	25.6	35.9		100.0	2.6
<b>Total</b>	<b>40.0</b>	<b>20.8</b>	<b>38.3</b>	<b>0.9</b>	<b>100.0</b>	<b>1.7</b>

Fuente: EDPE - Área de Encuestas Económicas, BCCR

### Cuadro 3

**EDPE. Factores positivos y negativos que explican la variación en la producción de enero a marzo 2013 con respecto al mismo periodo en el 2012. Abril 2013.**

Factores Positivos	%	Factores Negativos	%
Situaciones propias de la empresa	25.6	Condiciones del mercado	29.9
Producción o ventas	22.2	Producción o ventas	14.3
Clientes y mercados	9.0	Situaciones propias de la empresa	8.9
Condiciones del mercado	9.0	Situación económica	6.5
Proyectos, contrataciones, licitaciones	7.0	Proyectos, contrataciones, licitaciones	5.9
Precios	6.7	Consecuencia de la crisis	4.6
Demanda	2.3	Demanda	3.8
Inversión	2.3	Clientes y mercados	3.0
Clima	1.3	Clima	2.2
Situación económica	1.3	Efecto de la inflación	1.6
Exportaciones e importaciones	1.0	Precios	1.3
Recuperación de la crisis	0.5	Exportaciones e importaciones	0.8
Efecto de la inflación	0.3	Tipo de cambio	0.8
Políticas del gobierno y plan fiscal	0.3	Plagas de los cultivos	0.8
Tipo de cambio	0.3	Políticas del gobierno y plan fiscal	0.5
Crédito	0.3	Empleo	0.5
Otros	5.2	Inversión	0.3
NS/NR	5.4	Crédito	0.3
		Terremoto de Nicoya	0.3
		Otros	8.1
		NS/NR	5.6
<b>Total</b>	<b>100.0</b>		<b>100.0</b>

Fuente: EDPE - Área de Encuestas Económicas, BCCR

**Gráfico 2**  
**EDPE. Expectativa de la producción para el cierre del año,**  
**diferencia de respuestas. Enero 2009 a abril 2013**

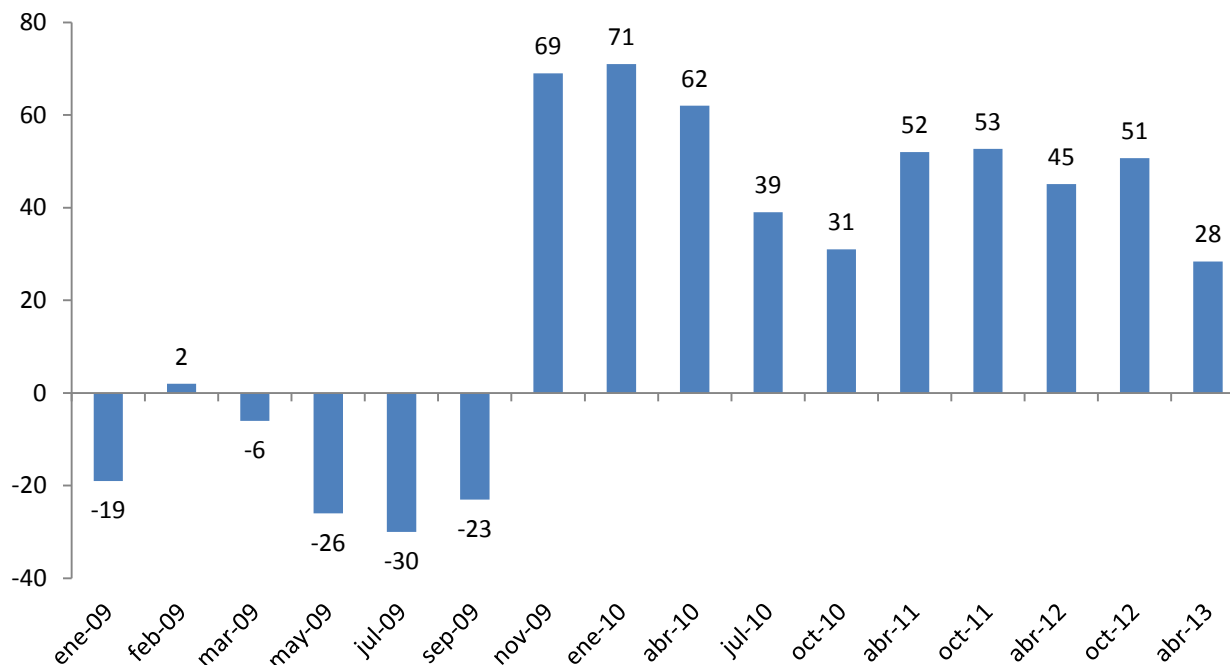

Fuente: EDPE - Área de Encuestas Económicas, BCCR

***Expectativa de producción para el cierre del 2013 respecto al 2012.*** El 51,9% de las empresas consideró que el volumen de producción será mayor y el 24,0% que será menor.

Si se compara el valor del balance de esta encuesta con la realizada en octubre 2012, la expectativa de la producción para el cierre del año 2013 disminuye en 23 p.p.



#### Cuadro 4

#### EDPE. Comportamiento esperado de la producción al cierre del 2013 con respecto al año 2012 según industria. Abril 2013

	Mayor (%)	Igual (%)	Menor (%)	NS/NR (%)	Total (%)	Balance
Agricultura, silvicultura y pesca	41.5	29.3	29.2	0.0	100.0	12.3
Explotación de minas y canteras	61.5	7.7	30.8	0.0	100.0	30.7
Industria Manufacturera	48.4	25.0	26.1	0.5	100.0	22.3
Construcción	41.7	26.2	31.1	1.0	100.0	10.6
Comercio	56.9	20.1	22.6	0.4	100.0	34.3
Restaurantes	47.6	14.3	33.3	4.8	100.0	14.3
Hoteles	39.3	39.3	21.4	0.0	100.0	17.9
Transporte, almacenaje y comunicaciones	59.5	28.6	11.9	0.0	100.0	47.6
Bienes inmuebles	50.0	45.0	5.0	0.0	100.0	45.0
Servicios comunales, sociales y personales	62.4	15.3	21.2	1.1	100.0	41.2
Otros servicios prestados a empresas	48.7	21.8	28.2	1.3	100.0	20.5
<b>Total</b>	<b>51.9</b>	<b>23.5</b>	<b>24.0</b>	<b>0.6</b>	<b>100.0</b>	<b>27.9</b>

Fuente: EDPE - Área de Encuestas Económicas, BCCR

**Gráfico 3**  
**EDEPE. Expectativa de producción para el cierre del año.**  
**Noviembre 2009- Abril 2013**

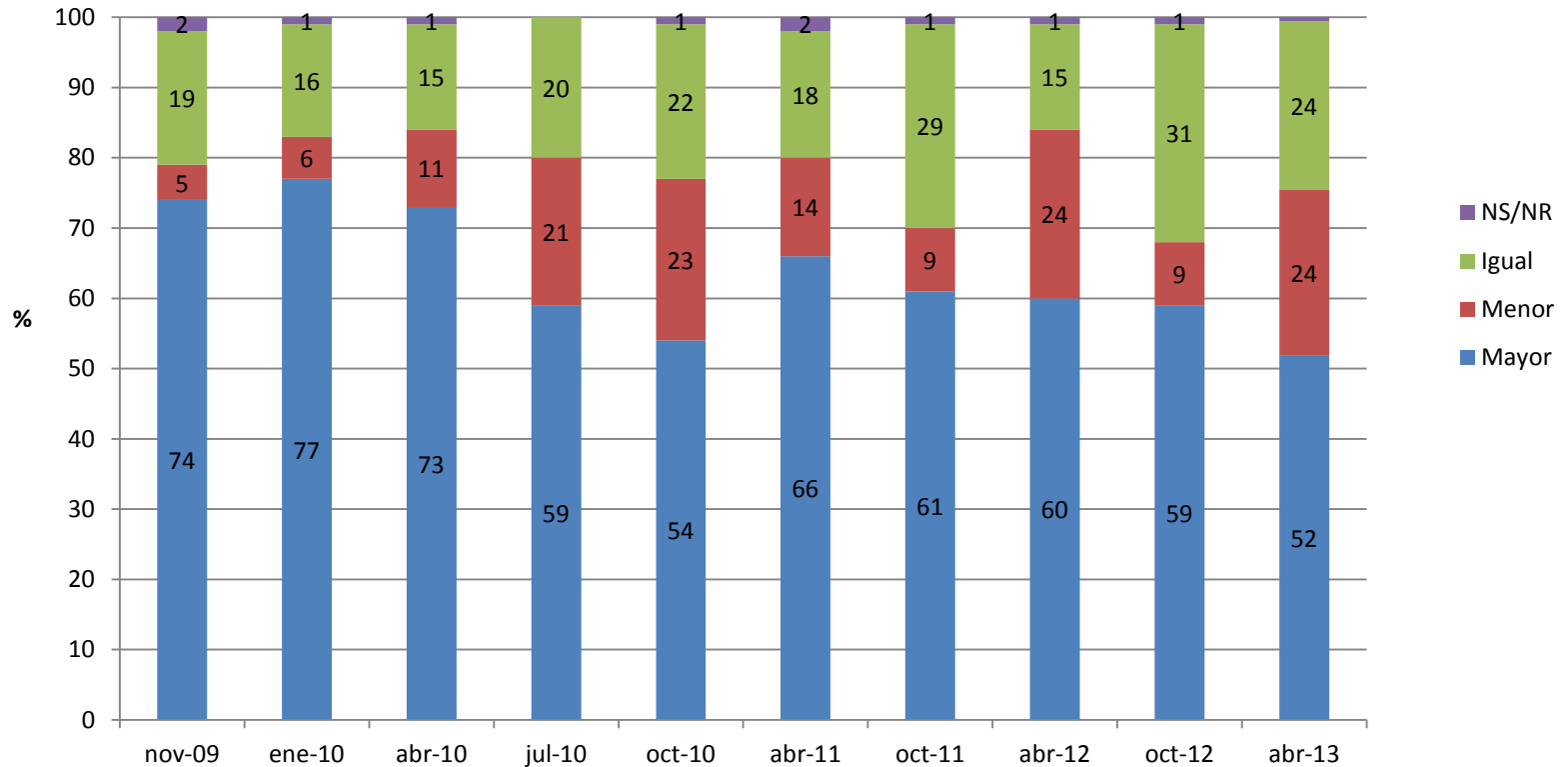

Fuente: EDPE - Área de Encuestas Económicas, BCCR

Según la encuesta de abril 2013 empresarios que indican expectativas positivas para el cierre del año es menor con respecto a la encuesta de octubre 2012, similar al obtenido para la encuesta de octubre 2010.

## Cuadro 5

### EDPE. Factores positivos y negativos que explican la expectativa de producción al cierre del 2013. Abril 2013.

Factores Positivos	%	Factores Negativos	%
Situaciones propias de la empresa	30.9	Condiciones del mercado	25.0
Producción o ventas	14.3	Producción o ventas	12.1
Condiciones del mercado	9.6	Situaciones propias de la empresa	9.9
Proyectos, contrataciones, licitaciones	8.2	Situación económica	6.0
Clientes y mercados	7.8	Clientes y mercados	5.6
Precios	6.0	Proyectos, contrataciones, licitaciones	5.2
Inversión	4.2	Demanda	5.2
Demanda	3.2	Precios	3.0
Situación económica	2.4	Consecuencia de la crisis	2.6
Clima	1.4	Plagas de los cultivos	2.2
Exportaciones e importaciones	1.2	Exportaciones e importaciones	1.7
Tipo de cambio	0.6	Políticas del gobierno y plan fiscal	1.3
Políticas del gobierno y plan fiscal	0.4	Tipo de cambio	1.3
Recuperación de la crisis	0.2	Inversión	1.3
Efecto de la inflación	0.2	Efecto de la inflación	0.9
Empleo	0.2	Clima	0.9
Crédito	0.2	Crédito	0.9
Otros	2.1	Empleo	0.4
NS/NR	6.9	Terremoto de Nicoya	0.4
		Otros	4.7
		NS/NR	9.4
<b>Total</b>	<b>100.0</b>		<b>100.0</b>

Fuente: EDPE - Área de Encuestas Económicas, BCCR

**Gráfico 4**  
**EDPE. Tasa de variación promedio de la expectativa de precios y costos para el año 2013.**

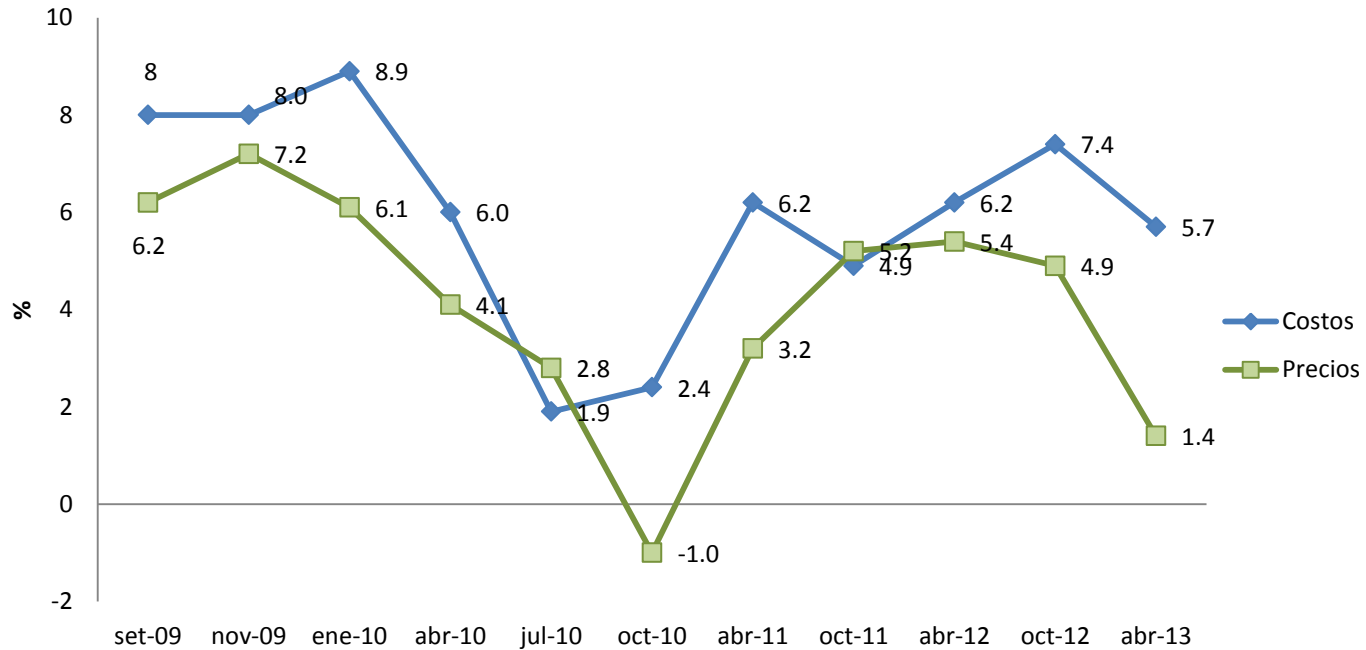

Fuente: EDPE - Área de Encuestas Económicas, BCCR

La expectativa de precios disminuye en 3.5 p.p. con respecto a la encuesta anterior; asimismo, la expectativa de costos disminuye en 1.7 p.p.

# **Resultados de la “Encuesta de desempeño y perspectiva empresarial” (EDPE) Abril 2011**

**División Económica  
Mayo, 2011**

# Ficha Técnica

- Desde enero de 2009, debido a la desaceleración de la economía que se venía observando, el Banco Central de Costa Rica procura complementar el análisis de coyuntura con información de la EDPE.
- En las primeras aplicaciones del 2009, la encuesta se realizó bimensualmente. Actualmente su periodicidad es semestral, específicamente para la elaboración y revisión del programa macroeconómico.
- Para aquellas empresas de más de 100 empleados se realiza un censo y con el resto se efectúa un muestreo aleatorio estratificado.
- El contenido de la encuesta en algunas ocasiones ha sufrido leves variaciones de acuerdo con la coyuntura económica y requerimientos del BCCR.
- La encuesta de abril de 2011 corresponde a la onceava encuesta realizada desde inicios del 2009.

# Características

3

**Objetivo:** Obtener directamente en la fuente (por industria), la percepción de los empresarios sobre la evolución a corto plazo de la actividad económica.

**Período de consulta:** 8 al 15 de abril 2011(periodicidad semestral).

**Tasa de respuesta:** 74,4% (964 empresas).

**Participación dentro del valor agregado 2009 (a precios constantes):** 77,7%.

**Participación del empleo en el “Directorio de unidades institucionales y establecimientos” 2009 (actualizado):** 48,9%.

# Indicadores y variables consultadas

Indicador	Variables consultadas
1. Precios	<ul style="list-style-type: none"><li>• Variación esperada de los precios que ofrece la empresa en el 2011.</li></ul>
2. Producción	<ul style="list-style-type: none"><li>• Comportamiento observado y esperado del volumen de producción (volumen, valor exportado, ingresos por servicios o metros cuadrados de construcción, dependiendo de la industria).</li><li>• Factores que inciden en la perspectiva 2011.</li></ul>
3. Inventarios	<ul style="list-style-type: none"><li>• Comportamiento observado de los inventarios: materias primas (manufactura) o productos para la venta (comercio).</li></ul>
4. Empleo	<ul style="list-style-type: none"><li>• Evolución esperada del empleo 2011.</li></ul>
5. Costos	<ul style="list-style-type: none"><li>• Evolución esperada de costos 2011.</li></ul>
6. Inversión extranjera directa (IED)	<ul style="list-style-type: none"><li>• Variación esperada de la IED 2011 (Sólo para las empresas de Zonas francas y Perfeccionamiento activo).</li></ul>
7. Indicadores financieros	<ul style="list-style-type: none"><li>• Cartera crediticia, Tasa básica pasiva y empleo (Sólo para Bancos)</li></ul>

En esta oportunidad, se incluyeron preguntas sobre el costo para las empresas de aceptar tarjetas como medio de pago.



## Cuadro 1

### Tamaño de muestra y tasa de respuesta.

Industria	Grandes		Pequeñas		Total	
	n	Tasa de respuesta	n	Tasa de respuesta	n	Tasa de respuesta
Agricultura, silvicultura y pesca	65	77	39	79	104	78
Explotación de minas y canteras	3	100	-	-	3	100
Resto de Manufactura	153	75	63	67	216	72
Zona franca y perfeccionamiento activo	78	85	47	81	125	83
Comercio	222	75	74	43	296	67
Restaurantes	28	79	15	73	43	77
Hoteles	59	85	13	85	72	85
Construcción	57	86	21	71	78	82
Transporte, almacenaje y comunicaciones	40	68	94	74	134	72
Establecimientos financieros y seguros	14	79	-	-	14	79
Bienes inmuebles	3	0	18	67	21	57
Servicios comunales, sociales y personales	54	78	25	76	79	77
Otros servicios prestados a empresas	87	79	23	57	110	75
<b>Total</b>	<b>863</b>	<b>78</b>	<b>432</b>	<b>68</b>	<b>1295</b>	<b>74,4</b>

Fuente: EDPE - Área de Encuestas Económicas, BCCR

## Gráfico 1

### EDPE. Balance de respuestas de los empresarios sobre la situación actual de la producción. Enero-09 a abril-11

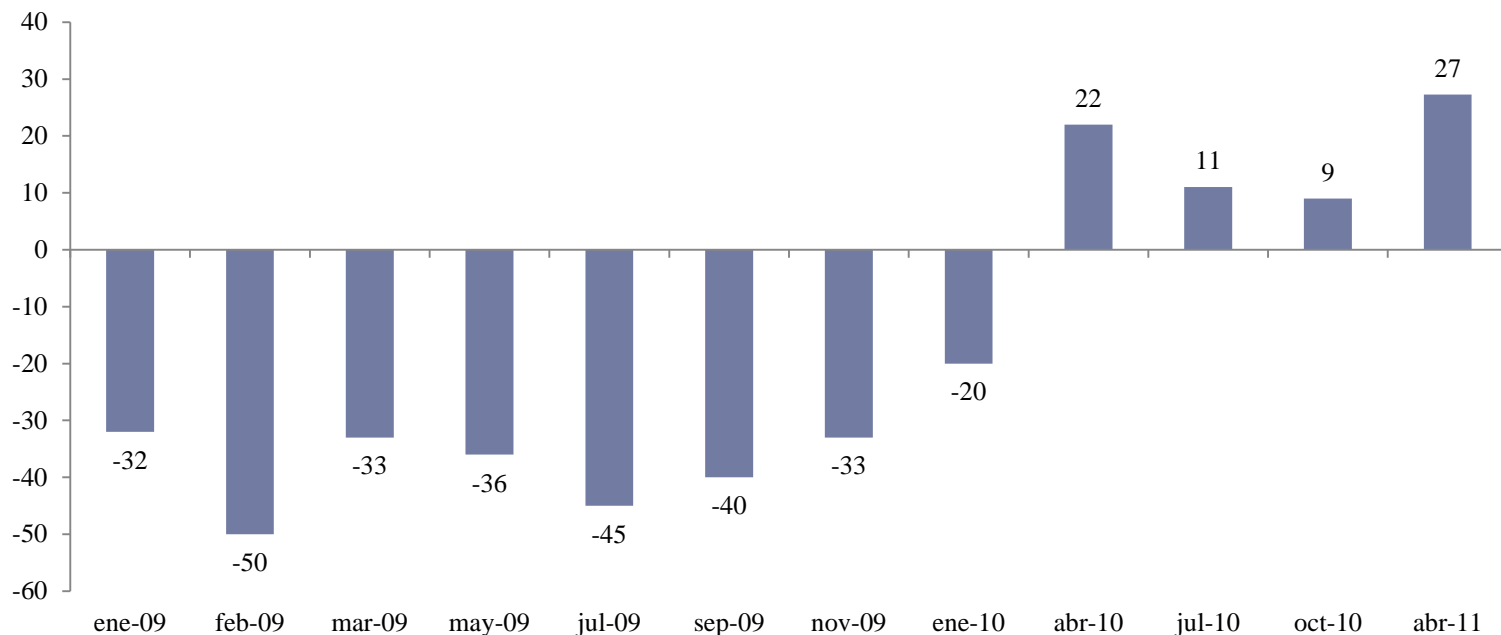

Fuente: EDPE - Área de Encuestas Económicas, BCCR

El balance de respuestas de abril 2011 expresa la diferencia entre el 53% de los empresarios que consideraron que su producción fue mayor durante el período y el 26% que determinó que su producción fue menor.

La comparación de la producción observada de enero a marzo 2011 con respecto al mismo periodo del 2010 destaca por ser donde más empresarios opinaron que el comportamiento de su empresa mejoró desde que inició la encuesta.

**Cuadro 2**  
**Comportamiento observado de la producción acumulada de enero a marzo 2011 con respecto al mismo periodo en el 2010 según industria. Abril 2011**

	Mayor (%)	Igual (%)	Menor (%)	NS/NR (%)	Total (%)	Balance
Agricultura, silvicultura y pesca	37,0	29,7	33,3		100	3,7
Explotación de minas y canteras	33,3		66,7		100	-33,3
Industria Manufacturera	53,8	18,5	26,9	0,8	100	27,4
Comercio	63,8	16,1	19,6	0,5	100	44,2
Restaurantes	45,5	18,1	36,4		100	9,1
Hoteles	54,1	21,3	23,0	1,6	100	31,1
Construcción	48,4	28,2	23,4		100	25,0
Transporte, almacenaje y comunicaciones	48,5	15,4	36,1		100	12,4
Bienes inmuebles	50,0	41,7	8,3		100	41,7
Servicios comunales, sociales y personales	59,0	18,0	19,7	3,3	100	39,3
Otros servicios prestados a empresas	48,8	26,8	24,4		100	24,4
<b>Total</b>	<b>53,1</b>	<b>20,4</b>	<b>25,9</b>	<b>0,6</b>	<b>100</b>	<b>27,4</b>

Fuente: EDPE - Área de Encuestas Económicas, BCCR

### Cuadro 3

## Factores positivos y negativos que explican la producción observada de enero a marzo 2011 con respecto al mismo periodo en el 2010. Abril 2011.

Factores positivos	%	Factores Negativos	%
Recuperación y mejores condiciones del mercado	33%	Consecuencias de la crisis	19%
Situaciones propias de la empresa	20%	Situaciones propias de la empresa	13%
Aumento en la demanda	8%	Condiciones desfavorables del mercado	12%
Aumento en producción o ventas	8%	Disminución en producción o ventas	11%
Aumento en precios de venta	7%	Finalización o falta de proyectos	9%
Aumento en la cartera de clientes y mercados	6%	Disminución de la demanda	7%
Nuevos proyectos	5%	Tipo de cambio	6%
Recuperación de la crisis económica	3%	Condiciones climáticas desfavorables	5%
Condiciones climáticas favorables	2%	Disminución en la cartera de clientes y mercados	4%
Apertura crediticia	2%	Falta de crédito y liquidez	4%
Otros <sup>1/</sup>	6%	Otros <sup>1/</sup>	10%
	<b>100%</b>		<b>100%</b>

<sup>1/</sup> Otros incluye factores como: efecto de la inflación, gobierno, salarios, importaciones y exportaciones, entre otros.

Fuente: EDPE - Área de Encuestas Económicas, BCCR

## Gráfico 2

### EDPE. Balance de respuestas de los empresarios sobre la expectativa de la producción para el cierre del 2011

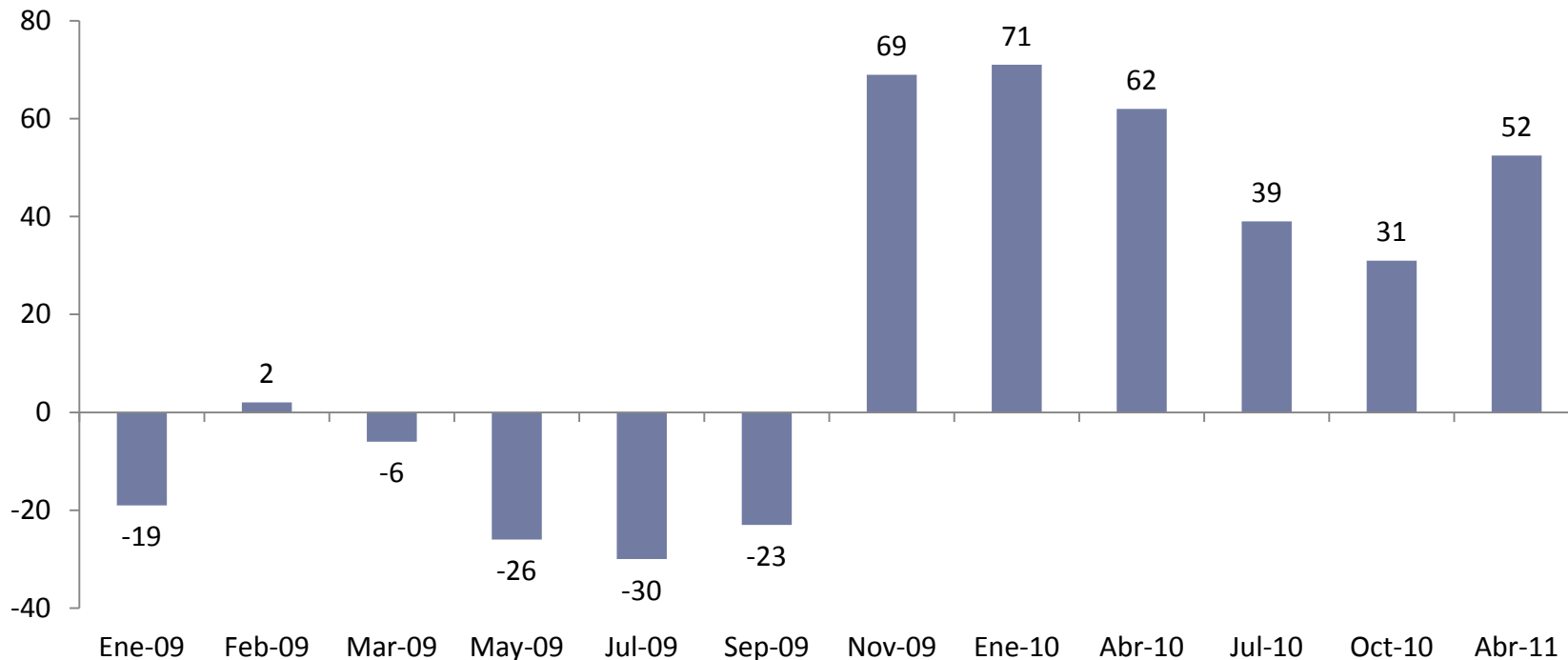

Fuente: EDPE - Área de Encuestas Económicas, BCCR

***Expectativa de producción para el cierre 2011 respecto al 2010.*** El 66% de las empresas consideró que el volumen de producción será mayor y el 14% que será menor.

La encuesta de Abril 2011 refleja un panorama más optimista, retoma un nivel del balance cercano al de hace un año.

### Gráfico 3

## EDPE. Comportamiento de la expectativa de producción para el cierre del año. Noviembre 09-abril 11

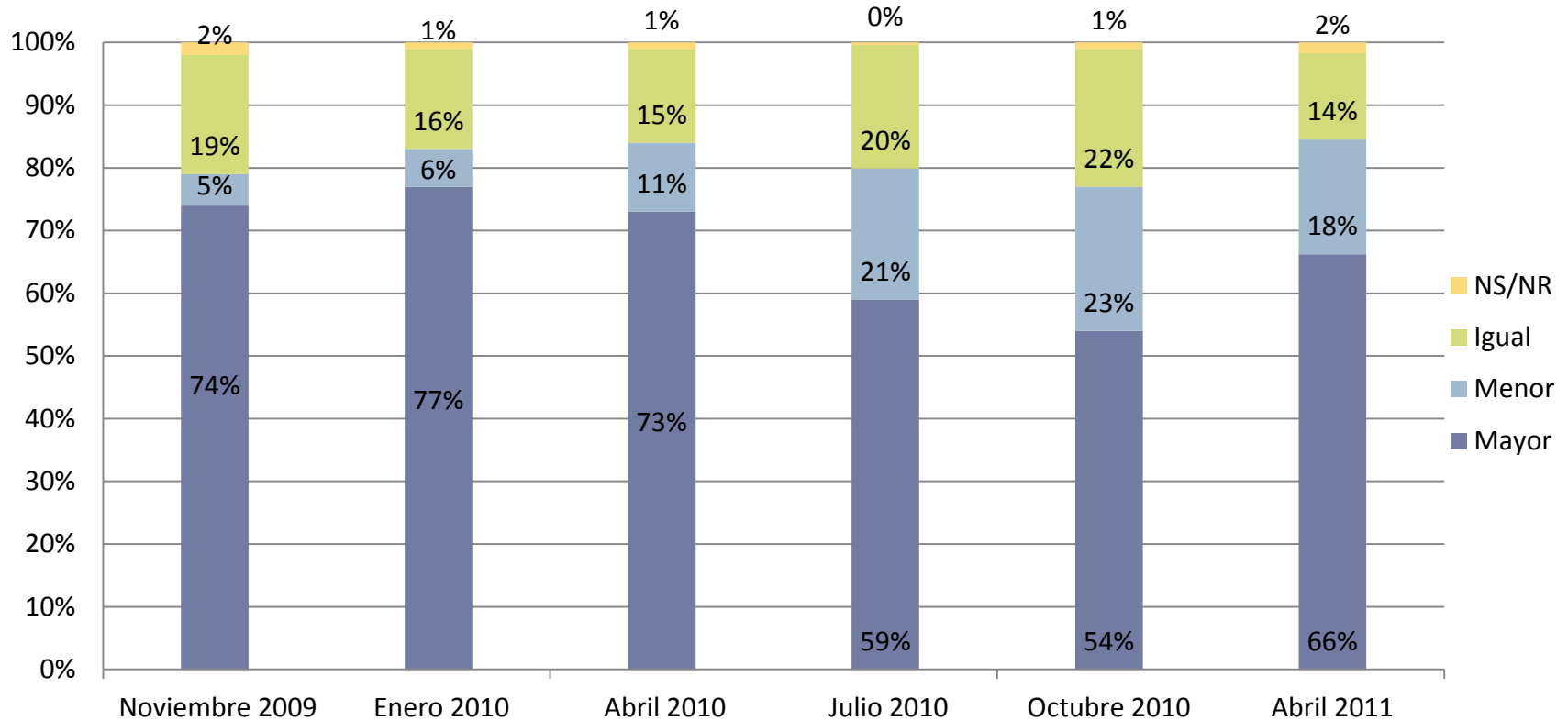

Fuente: EDPE - Área de Encuestas Económicas, BCCR

Según la encuesta de abril 2011 los empresarios tienen mejores expectativas para el cierre del año, el porcentaje de las empresas que espera una mayor producción para el 2011 con respecto al año anterior se incrementó en 12 p.p.

**Cuadro 4**  
**Comportamiento esperado de la producción al cierre del año 2011 con respecto al año 2010**  
**según industria. Abril 2011**

	Mayor (%)	Igual (%)	Menor (%)	NS/NR (%)	Total (%)	Balance
Agricultura, silvicultura y pesca	59,2	21,0	19,8		100	39,5
Explotación de minas y canteras	33,3	33,4	33,3		100	0,0
Industria Manufacturera	66,4	18,5	14,3	0,8	100	52,1
Comercio	76,4	10,6	10,0	3,0	100	66,3
Restaurantes	54,5	27,3	15,2	3,0	100	39,3
Hoteles	57,4	24,6	18,0		100	39,4
Construcción	71,9	17,2	10,9		100	64,1
Transporte, almacenaje y comunicaciones	53,6	22,7	19,6	4,1	100	34,0
Bienes inmuebles	58,3	25,0	16,7		100	41,7
Servicios comunales, sociales y personales	78,7	16,4	3,3	1,6	100	75,4
Otros servicios prestados a empresas	61,0	23,2	13,4	2,4	100	47,6
<b>Total</b>	<b>66,0</b>	<b>18,4</b>	<b>13,9</b>	<b>1,7</b>	<b>100</b>	<b>52,5</b>

Fuente: EDPE - Área de Encuestas Económicas, BCCR

**Cuadro 5**  
**Factores positivos y negativos que explican la expectativa de producción al cierre del 2011**  
**Abril 2011.**

Factores positivos	%	Factores Negativos	%
Condiciones del mercado favorables	28%	Consecuencias de la crisis	19%
Situaciones propias de la empresa	27%	Condiciones del mercado	19%
Aumento en la cartera de clientes y mercados	8%	Situaciones propias de la empresa	15%
Aumento en la demanda	8%	Condiciones climáticas desfavorables	8%
Aumento en producción o ventas	7%	Tipo de cambio	7%
Nuevos proyectos	6%	Disminución de la demanda	7%
Aumento en precios de venta	3%	Disminución en producción o ventas	6%
Más inversión	3%	Finalización o falta de proyectos	5%
Recuperación de la crisis	2%	Aumento en precios de materia prima y ventas	5%
Condiciones climáticas favorables	2%	Exportaciones e importaciones	3%
Otros <sup>1/</sup>	6%	Otros <sup>1/</sup>	6%
	<b>100%</b>		<b>100%</b>

<sup>1/</sup> Otros incluye factores como: efecto de inflación, gobierno, salarios, empleo, entre otros.

Fuente: EDPE - Área de Encuestas Económicas, BCCR



### Gráfico 4

EDPE. Tasa de variación promedio de la expectativa de precios y costos para el cierre del año. Setiembre-09 a abril-11

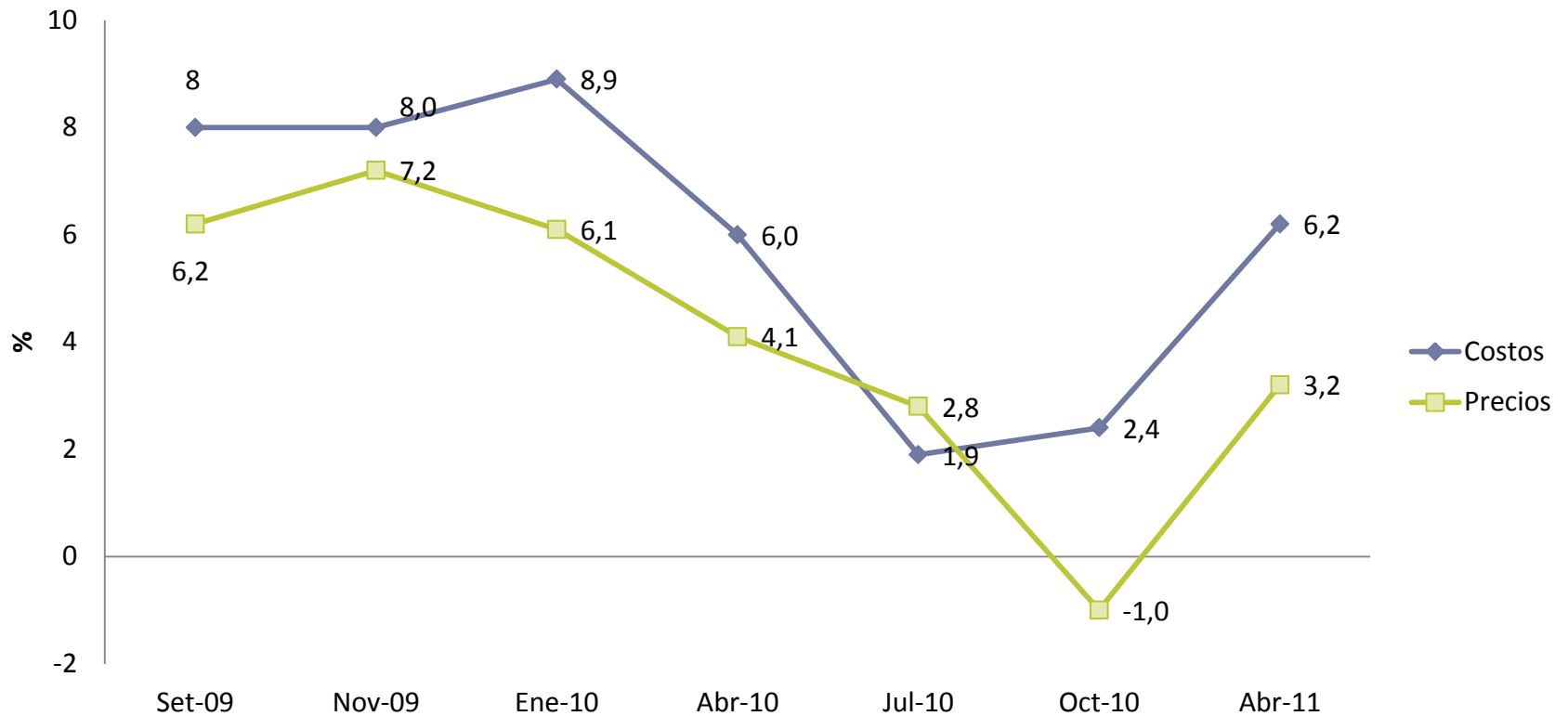

Fuente: EDPE - Área de Encuestas Económicas, BCCR

La expectativa de costos y precios se eleva en 3.8 p.p. y 4.2 p.p. respectivamente, son tasas similares a las obtenidas hace un año.

**Cuadro 6**  
**Comportamiento esperado del empleo al cierre del año 2011 con respecto al año 2010.**  
**Abril 2011**

	Mayor (%)	Igual (%)	Menor (%)	NS/NR (%)	Total (%)	Balance
Agricultura, silvicultura y pesca	16,0	64,2	19,8		100	-3,8
Explotación de minas y canteras	33,3	66,7			100	33,3
Industria manufacturera	35,8	50,4	12,3	1,5	100	23,5
Comercio	29,1	63,4	7,0	0,5	100	22,1
Restaurantes	30,3	51,5	18,2		100	12,1
Hoteles	14,8	65,5	19,7		100	-4,9
Construcción	57,8	31,3	9,5	1,6	100	48,4
Transporte, almacenaje y comunicaciones	30,9	52,6	16,5		100	14,4
Bienes inmuebles	41,7	41,7	16,6		100	25,0
Servicios comunales, sociales y personales	25,0	61,6	11,7	1,7	100	13,3
Otros servicios prestados a empresas	51,2	37,8	8,5	2,5	100	42,7
<b>Total</b>	<b>32,9</b>	<b>53,8</b>	<b>12,4</b>	<b>0,9</b>	<b>100</b>	<b>20,5</b>

Fuente: EDPE - Área de Encuestas Económicas, BCCR

### Cuadro 7

#### EDPE. Expectativa de la inversión extranjera directa para 2011 respecto al 2010. Abril 2011

Opción	N° Empresas	%
Mayor	29	28%
Igual	29	28%
Menor	7	7%
NS/NR	39	37%
<b>Total</b>	<b>104</b>	<b>100%</b>

Fuente: EDPE - Área de Encuestas Económicas, BCCR

**Cuadro 8**  
**Nivel de inventario actual para las empresas de manufactura. Abril 2011**

<b>INVENTARIOS MANUFACTURA</b>					
<b>CIU 2</b>	<b>Según su nivel de producción actual, el nivel de inventarios de materias primas es:</b>				
	<b>n</b>	<b>El adecuado (%)</b>	<b>Mayor al adecuado (%)</b>	<b>Menor al adecuado (%)</b>	<b>NS/NR (%)</b>
Productos alimenticios, bebidas y tabaco	53	77	9,5	9,5	4
Textiles, prendas de vestir e industria del cuero	7	100	0	0	0
Industria de la madera y productos de la madera, incluidos muebles	6	33	50	0	17
Fabricación de papel y productos de papel, imprentas y editoriales	10	100	0	0	0
Fabricación de sustancias químicas y de productos químicos derivados del petróleo y del carbón, de caucho y plástico	39	82	8	5	5
Fabricación de productos minerales no metálicos, exceptuando los derivados del petróleo y del carbón	9	67	11	22	0
Fabricación de productos metálicos, maquinaria y equipo	26	61,5	27	11,5	0
Otras industrias manufactureras	6	83	0	17	0
<b>Total</b>	<b>156</b>	<b>76</b>	<b>12</b>	<b>9</b>	<b>3</b>

Fuente: EDPE - Área de Encuestas Económicas, BCCR

**Cuadro 9**  
**Nivel de inventario actual para las empresas de comercio. Abril 2011**

INVENTARIOS COMERCIO					
Grupos Comercio	Según su nivel de ventas actual, el nivel de inventarios de productos para la venta es:				
	n	El adecuado (%)	Mayor al adecuado (%)	Menor al adecuado (%)	NS/NR (%)
Alimentos, bebidas y tabaco	44	70	16	9	5
Hilado y Ropa	19	79	21	0	0
Imprentas editoriales	3	33	67	0	0
Químicos	29	66	24	10	0
Construcción	36	47	36	17	0
Productos metálicos excepto maquinaria	1	100	0	0	0
Maquinaria	17	53	41	6	0
Vehículos	27	67	11	22	0
Electrodomésticos	5	60	40	0	0
Material Eléctrico	3	67	0	33	0
Otros	15	60	33	7	0
<b>Total</b>	<b>199</b>	<b>63</b>	<b>25</b>	<b>11</b>	<b>1</b>

Fuente: EDPE - Área de Encuestas Económicas, BCCR

## Resultados para los establecimientos financieros. Abril 2011

18

- **Tamaño de muestra: 14**
- **Tasa de respuesta: 79%**
- **Nivel de la Tasa básica pasiva**
  - A diciembre 2011: 7,8%
- **Tasa de variación promedio de la expectativa de empleo para el cierre del 2011 respecto al 2010: 1,2%**
  - Un 36,3% de los bancos considera que el empleo en el 2011 se va a mantener, mientras un 45,5% indica que el empleo será mayor y el restante 18,2% no sabe o no responde.

# Resultados de la “Encuesta de desempeño y perspectiva empresarial” (EDPE) Octubre 2010

División Económica

Noviembre, 2010

# Ficha técnica

2

- Desde enero 2009, debido a la desaceleración del producto que se venía observando, la DEC procura complementar el análisis de coyuntura con información de la EDPE.
- En las primeras aplicaciones del 2009, la encuesta se realizó bimensualmente. Actualmente su periodicidad es trimestral.
- Se elabora un formulario específico por industria.
- Para aquellas empresas de más de 100 empleados se realiza un censo y para el resto se efectúa un muestreo aleatorio estratificado.
- El contenido de la encuesta podría variar de acuerdo con la coyuntura económica y requerimientos de la DEC.
- La encuesta de octubre corresponde a la octava encuesta realizada desde inicios del 2009.



# Características

3

**Objetivo:** Obtener directamente en la fuente (por industria), la percepción de los empresarios sobre la evolución a corto plazo de la actividad económica.

**Período de consulta:** 4 al 8 de Octubre 2010 (periodicidad trimestral).

**Tasa de respuesta:** 72,9 % (940 empresas).

**Participación dentro del valor agregado 2008 (a precios constantes):** 77,7%.

**Participación del empleo en el “Directorio de unidades institucionales y establecimientos” 2008 (actualizado):** 50%.

# Indicadores y variables consultadas

Indicador	Variables consultadas
1. Precios	<ul style="list-style-type: none"> <li>Variación esperada de los precios que ofrece la empresa en el 2010</li> </ul>
2. Producción	<ul style="list-style-type: none"> <li>Comportamiento observado y esperado del volumen de producción (volumen o valor exportado, ingresos por servicios, metros cuadrados de construcción, etc.)</li> <li>Factores que inciden en la perspectiva 2010</li> </ul>
3. Inventarios	<ul style="list-style-type: none"> <li>Comportamiento observado de los inventarios: materias primas (manufactura); productos para la venta (comercio)</li> </ul>
4. Empleo	<ul style="list-style-type: none"> <li>Evolución esperada del empleo 2010</li> </ul>
5. Costos	<ul style="list-style-type: none"> <li>Evolución esperada de costos 2010</li> </ul>
6. Inversión extranjera directa (IED)	<ul style="list-style-type: none"> <li>Variación esperada de la IED 2010 (Sólo para las empresas de Zonas francas y Perfeccionamiento activo)</li> </ul>
7. Indicadores financieros	<ul style="list-style-type: none"> <li>Cartera crediticia, Tasa básica pasiva y empleo (Sólo para Bancos)</li> </ul>

En esta oportunidad, se incluyeron preguntas sobre Coberturas cambiarias y Costo para las empresas de aceptar tarjetas como medio de pago.

## Cuadro 1

### Tamaño de muestra y tasa de respuesta.

Industria	Grandes		Pequeñas		Total	
	n	% respuesta	n	% respuesta	n	% respuesta
Agricultura, silvicultura y pesca	64	70	39	72	103	71
Explotación de minas y canteras	3	67	1	0	4	50
Resto de Manufactura	150	81	76	86	226	82
Zona franca y perfeccionamiento activo	78	67	46	70	124	68
Comercio	221	69	70	73	291	70
Restaurantes	31	48	13	92	44	61
Hoteles	59	88	15	73	74	85
Construcción	56	82	21	81	77	82
Transporte, almacenaje y comunicaciones	43	72	78	76	121	74
Establecimientos financieros y seguros	14	71	1	100	15	73
Bienes inmuebles	3	0	18	89	21	76
Servicios comunales, sociales y personales	50	76	29	62	79	71
Otros servicios prestados a empresas	88	61	22	55	110	60
<b>Total</b>	<b>860</b>	<b>72</b>	<b>429</b>	<b>75</b>	<b>1289</b>	<b>73</b>

Fuente: EDPE - Área de Encuestas Económicas, BCCR

**Gráfico 1**  
**Balace de respuestas de los empresarios sobre la situación actual de la producción. Enero 2009 a Octubre 2010**

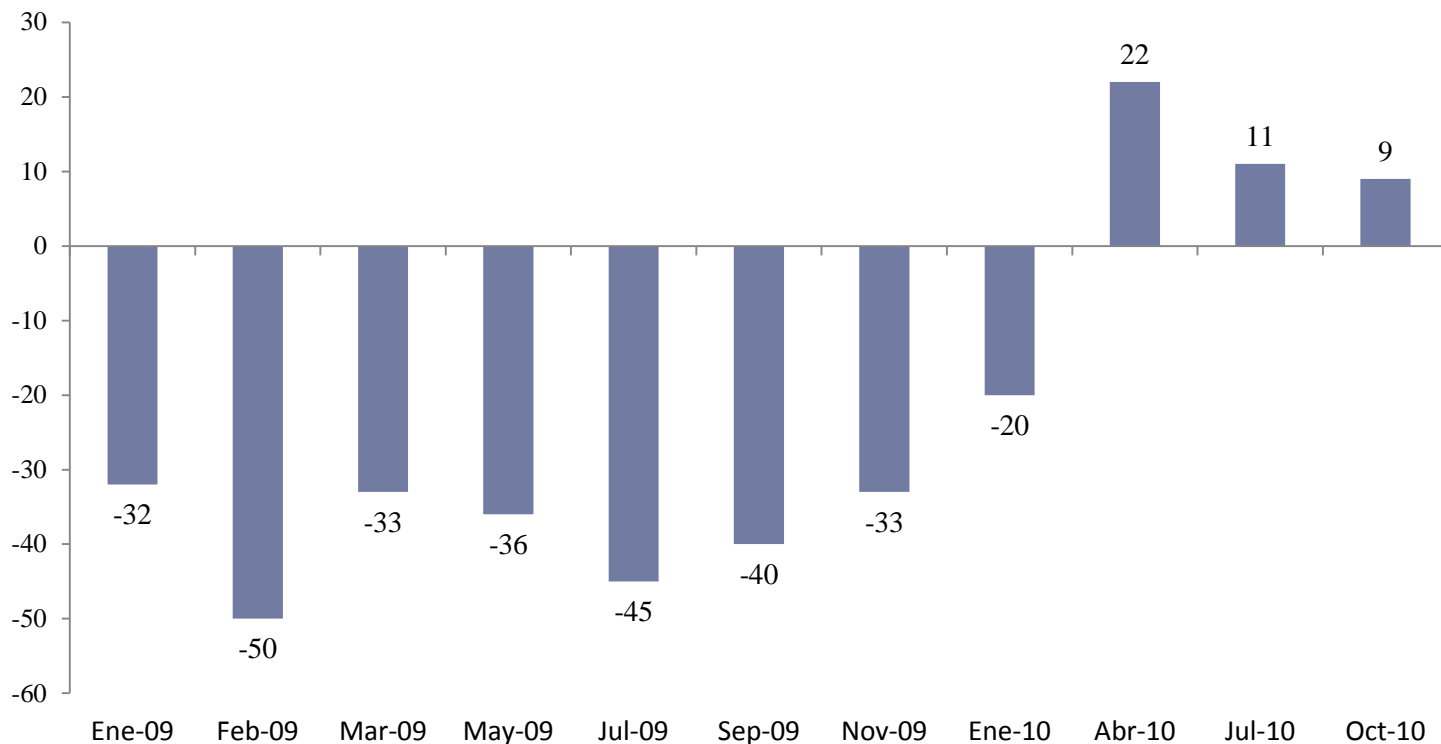

Fuente: EDPE - Área de Encuestas Económicas, BCCR

De enero a setiembre 2010 con respecto al mismo período del año anterior, el balance de respuestas, expresado como la diferencia entre el 44% de los empresarios que consideraron que su producción fue mayor durante el período y el 35% que determinó que su producción fue menor, fue de 9 p.p., es decir, los empresarios opinan en su mayoría que el comportamiento de la empresa mejoró.

## Cuadro 2

Comportamiento observado de la producción acumulada de enero a setiembre 2010 con respecto al mismo periodo en el 2009. Octubre 2010

	Mayor (%)	Igual (%)	Menor (%)	NS/NR (%)	Total (%)
Agricultura, silvicultura y pesca	40	25	34	1	100
Explotación de minas y canteras			100		100
Industria Manufacturera	47	17	35	1	100
Comercio	47	19	33	1	100
Restaurantes	48	15	37		100
Hoteles	36	24	38	2	100
Construcción	23	25	52		100
Transporte, almacenaje y comunicaciones	40	18	42		100
Bienes inmuebles	56	19	25		100
Servicios comunales, sociales y personales	42	33	20	5	100
Otros servicios prestados a empresas	53	20	27		100
<b>Total</b>	<b>44</b>	<b>20</b>	<b>35</b>	<b>1</b>	<b>100</b>

Fuente: EDPE - Área de Encuestas Económicas, BCCR

## Gráfico 2

### Balance de respuestas de los empresarios sobre la expectativa de la producción para el cierre del 2009-2010\*

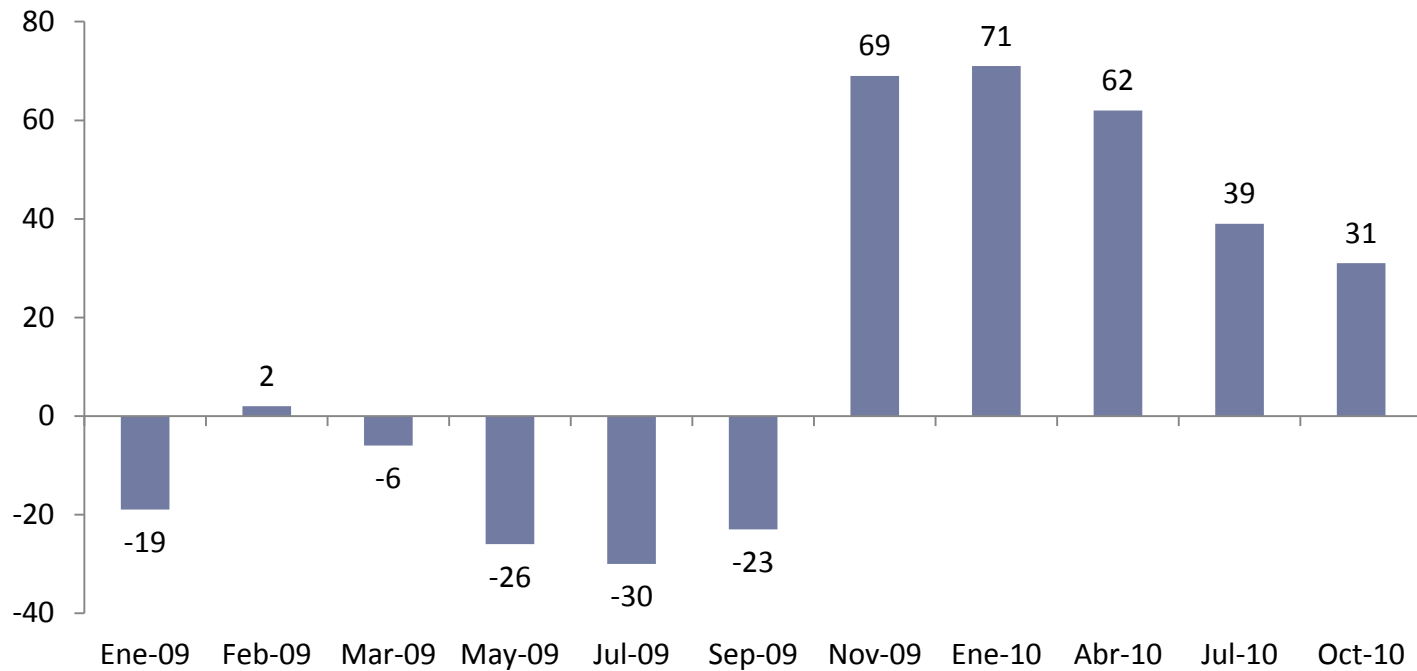

\*A partir de la encuesta de noviembre del 2009 se consulta por la expectativa de la producción para el cierre del 2010.

Fuente: EDPE - Área de Encuestas Económicas, BCCR

***Expectativa de producción para el cierre 2010 respecto al 2009.*** El 54% de las empresas consideró que el volumen de producción será mayor y el 23% que será menor. A partir de la encuesta de noviembre 2009, el balance de respuesta de los empresarios ha sido optimista, pero hay que recalcar que esa cantidad de empresas optimistas se ha reducido a medida que se ha aplicado una nueva encuesta.

**Gráfico 3**  
**Expectativa de producción para el cierre del año 2010.**  
**Noviembre 2009-Octubre 2010**

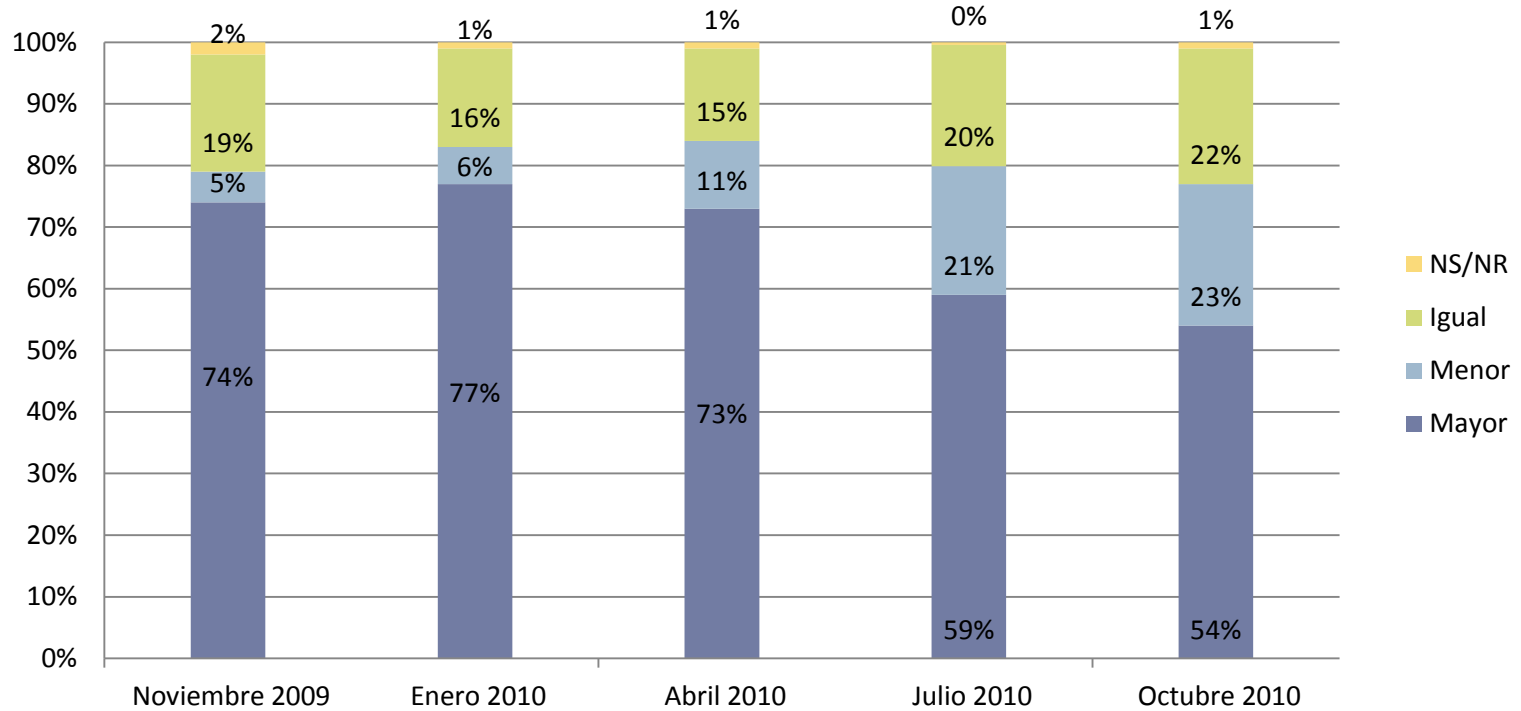

Fuente: EDPE - Área de Encuestas Económicas, BCCR

El balance de respuestas de los empresarios con respecto a la expectativa de la producción ha variado: si se observa, el porcentaje de empresas que considera que la producción sería menor se ha ido incrementando, lo que evidencia un deterioro de la expectativa, faltando menos de un trimestre para el cierre del año 2010.

### Cuadro 3

## Comportamiento esperado de la producción al cierre del año 2010 con respecto al año 2009. Octubre 2010

	Mayor (%)	Igual (%)	Menor (%)	NS/NR (%)	Total (%)
Agricultura, silvicultura y pesca	51	19	30		100
Explotación de minas y canteras	50		50		100
Industria Manufacturera	57	20	21	2	100
Comercio	57	23	17	3	100
Restaurantes	59	19	22		100
Hoteles	40	30	28	2	100
Construcción	27	36	36	1	100
Transporte, almacenaje y comunicaciones	48	17	33	2	100
Bienes inmuebles	69	6	19	6	100
Servicios comunales, sociales y personales	57	20	20	3	100
Otros servicios prestados a empresas	71	16	13		100
<b>Total</b>	<b>54</b>	<b>22</b>	<b>23</b>	<b>1</b>	<b>100</b>

Fuente: EDPE - Área de Encuestas Económicas, BCCR



#### Cuadro 4

### Factores positivos y negativos que explican la expectativa de producción al cierre del 2010 Octubre 2010

Factores positivos	%	Factores negativos	%
Condiciones del mercado	29	Consecuencia de la crisis	27
Situaciones propias de la empresa	15	Condiciones del mercado	21
Clientes, cuentas, mercados	8	Situaciones propias de la empresa	8
Precios	8	Condiciones climáticas	6
Demanda	7	Tipo de cambio	6
Producción/ ventas	7	Demanda	4
Exportaciones e importaciones	5	Producción/ ventas	4
Proyectos, contrataciones, licitaciones	3	Exportaciones e importaciones	3
Consecuencia de la crisis	3	Proyectos, contrataciones, licitaciones	3
Inversión	1	Clientes, cuentas, mercados	2
Otros <sup>1/</sup>	5	Otros <sup>1/</sup>	6
NS/NR	9	NS/NR	10
<b>Total</b>	<b>100</b>	<b>Total</b>	<b>100</b>

<sup>1/</sup> Otros incluye factores como efecto de inflación, gobierno, salarios, crédito, aumento de enfermedades , entre otros.

Fuente: EDPE - Área de Encuestas Económicas, BCCR

### Gráfico 4

#### Tasa de variación promedio de la expectativa de precios y costos para el 2010. Noviembre 2009 - octubre 2010

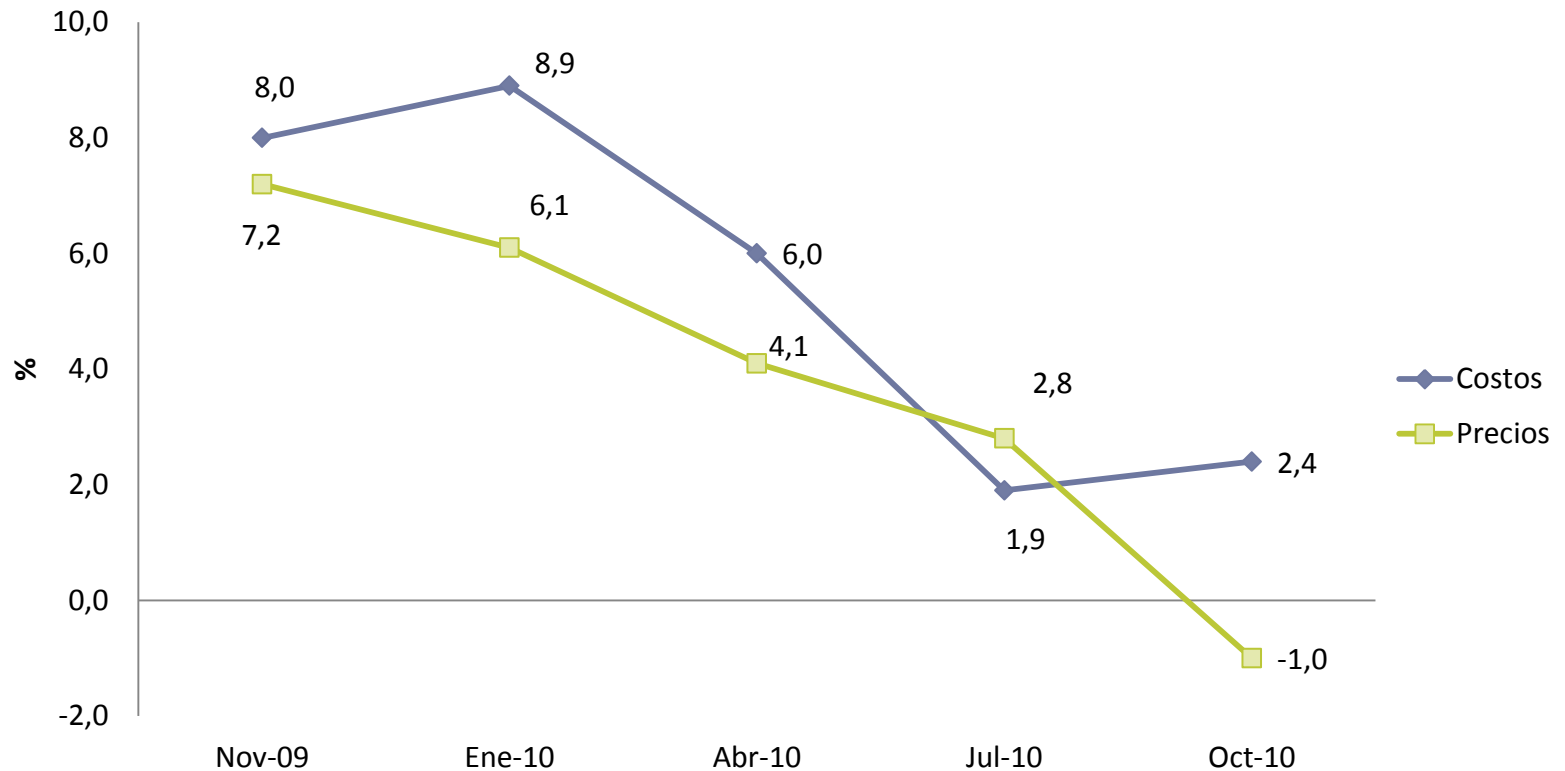

Fuente: EDPE - Área de Encuestas Económicas, BCCR

Los precios muestran un deterioro con respecto a encuestas anteriores, no así los costos que los empresarios esperan que se incrementen para el cierre del 2010.

## Cuadro 5

### Comportamiento esperado del empleo al cierre del año 2010 con respecto al año 2009. Octubre 2010

	Mayor (%)	Igual (%)	Menor (%)	NS/NR (%)	Total (%)
Agricultura, silvicultura y pesca	51	19	30		100
Explotación de minas y canteras	50		50		100
Industria Manufacturera	57	20	21	2	100
Comercio	57	23	17	3	100
Restaurantes	59	19	22		100
Hoteles	40	30	28	2	100
Construcción	27	36	36	1	100
Transporte, almacenaje y comunicaciones	48	17	33	2	100
Bienes inmuebles	69	6	19	6	100
Servicios comunales, sociales y personales	57	20	20	3	100
Otros servicios prestados a empresas	71	16	13		100
<b>Total</b>	<b>54</b>	<b>22</b>	<b>23</b>	<b>1</b>	<b>100</b>

Fuente: EDPE - Área de Encuestas Económicas, BCCR

## Cuadro 6

### Expectativa de inversión extranjera directa para 2010 respecto al 2009 <sup>1</sup> Octubre 2010

Opción	N° Empresas	%
Mayor	19	23
Igual	16	19
Menor	8	10
NS/NR	41	48
Total	84	100

<sup>1</sup> Incluye solamente empresas de los regímenes de Perfeccionamiento activo y Zona franca

Fuente: EDPE - Área de Encuestas Económicas, BCCR

## Cuadro 7

### Nivel de inventario actual para las empresas de manufactura. Octubre 2010

INVENTARIOS MANUFACTURA					
CIU 2	Según su nivel de producción actual, el nivel de inventarios de materias primas es:				
	n	El adecuado (%)	Mayor al adecuado (%)	Menor al adecuado (%)	NS/NR (%)
Productos alimenticios, bebidas y tabaco	60	65	17	15	3
Textiles, prendas de vestir e industria del cuero	12	75	17	8	0
Industria de la madera y productos de la madera, incluidos muebles	4	50	0	50	0
Fabricación de papel y productos de papel, imprentas y editoriales	16	68	19	13	0
Fabricación de sustancias químicas y de productos químicos derivados del petróleo y del carbón, de caucho y plástico	40	82	8	8	2
Fabricación de productos minerales no metálicos, exceptuando los derivados del petróleo y del carbón	12	76	8	8	8
Fabricación de productos metálicos, maquinaria y equipo	37	62	19	16	3
Otras industrias manufactureras	4	50	25	0	25
<b>Total</b>	<b>185</b>	<b>69</b>	<b>15</b>	<b>13</b>	<b>3</b>

Fuente: EDPE - Área de Encuestas Económicas, BCCR

**Cuadro 8**  
**Nivel de inventario actual para las empresas de comercio. Octubre 2010**

INVENTARIOS COMERCIO				
Grupos Comercio	Según su nivel de ventas actual, el nivel de inventarios de productos para la venta es:			
	n	El adecuado (%)	Mayor al adecuado (%)	Menor al adecuado (%)
Alimentos, bebidas y tabaco	43	63	30	7
Hilado y Ropa	20	85	10	5
Imprentas editoriales	2	0	100	0
Químicos	40	63	30	7
Construcción	38	53	34	13
Productos metálicos excepto maquinaria	6	67	17	16
Maquinaria	25	56	36	8
Vehículos	23	96	0	4
Otras	6	83	17	0
<b>Total</b>	<b>203</b>	<b>66</b>	<b>26</b>	<b>8</b>

Fuente: EDPE - Área de Encuestas Económicas, BCCR

## Resultados para los Establecimientos financieros Octubre 2010

17

- **Tamaño de muestra: 15**
- **Tasa de respuesta: 73%**
- **Nivel de la Tasa básica pasiva**
  - A diciembre 2010: 8.3%
- **Expectativas de empleo para el 2010 respecto al 2009: 0.99%**
- Un 72.7% de los bancos considera que el empleo en el 2010 se va a mantener, mientras que un 18.2% indica que el empleo será mayor y el restante 9.1% no sabe o no responde.



**Resultados de la “Encuesta de desempeño y  
perspectiva empresarial” (EDPE)  
Julio 2010**

**Agosto, 2010**

**División Económica**



# Encuesta de desempeño y perspectiva empresarial (EDPE) Julio 2010

**Objetivo:** Obtener directamente en la fuente (por industria), la percepción de los empresarios sobre la evolución a corto plazo de la actividad económica.

**Período de referencia:** 19 al 23 de Julio 2010 (periodicidad trimestral).

**Tasa de respuesta:** 73.8 %(956 empresas).

**Participación dentro del Valor agregado 2008 (a precios constantes):** 77.9%.

**Participación del empleo en el “Directorio de unidades institucionales y establecimientos” 2008:** 46.8%.

**EDPE. Indicadores y variables consultadas en la encuesta  
Julio 2010**

Indicador	Variables consultadas
1. Precios	<ul style="list-style-type: none"> <li>• Variación esperada de los precios que ofrece la empresa en el 2010</li> </ul>
2. Producción	<ul style="list-style-type: none"> <li>• Comportamiento observado y esperado del volumen de producción. Factores que inciden en la perspectiva 2010</li> </ul>
3. Inventarios	<ul style="list-style-type: none"> <li>• Comportamiento observado de los inventarios: materias primas (manufactura); productos para la venta (comercio)</li> </ul>
4. Empleo	<ul style="list-style-type: none"> <li>• Evolución esperada del empleo 2010</li> </ul>
5. Costos	<ul style="list-style-type: none"> <li>• Evolución esperada de costos 2010</li> </ul>
6. Inversión Extranjera Directa (IED) (Sólo para las empresas de Zonas Francas y Perfeccionamiento Activo)	<ul style="list-style-type: none"> <li>• Variación esperada de la IED 2010</li> </ul>
7. Indicadores financieros (Sólo para Bancos)	<ul style="list-style-type: none"> <li>• Cartera crediticia, Tasa básica pasiva y empleo.</li> </ul>
8. Relación con el exterior	<ul style="list-style-type: none"> <li>• Existencia de subsidiarias o sucursales en el extranjero y activos o pasivos con el resto del mundo</li> </ul>

**Cuadro 1**  
**EDPE. Tamaño de muestra y tasa de respuesta.**  
**Julio 2010**

Industria	Grandes		Pequeñas		Total	
	n	% respuesta	n	% respuesta	n	% respuesta
Agricultura, silvicultura y pesca	78	72	33	88	111	77
Explotación de minas y canteras	4	75	0	0	4	75
Resto de Manufactura	161	78	65	68	226	75
Construcción	54	72	19	63	73	70
Transporte, almacenaje y comunicaciones	51	69	56	73	107	71
Establecimientos financieros y seguros	14	86	1	100	15	87
Bienes inmuebles	4	75	13	85	17	82
Otros servicios prestados a empresas	105	55	29	69	134	58
Servicios comunales, sociales y personales	56	88	26	62	82	79
Zona franca y perfeccionamiento activo	85	72	45	76	130	73
Comercio	221	77	59	80	280	78
Restaurantes	32	66	12	67	44	66
Hoteles	60	85	13	69	73	82
<b>Total</b>	<b>925</b>	<b>74</b>	<b>371</b>	<b>73</b>	<b>1296</b>	<b>74</b>

Fuente: EDPE - Area de Encuestas Económicas, BCCR

**Gráfico 1**  
**EDPE. Balance de respuestas de los empresarios sobre la situación actual de la producción. Julio 2010**

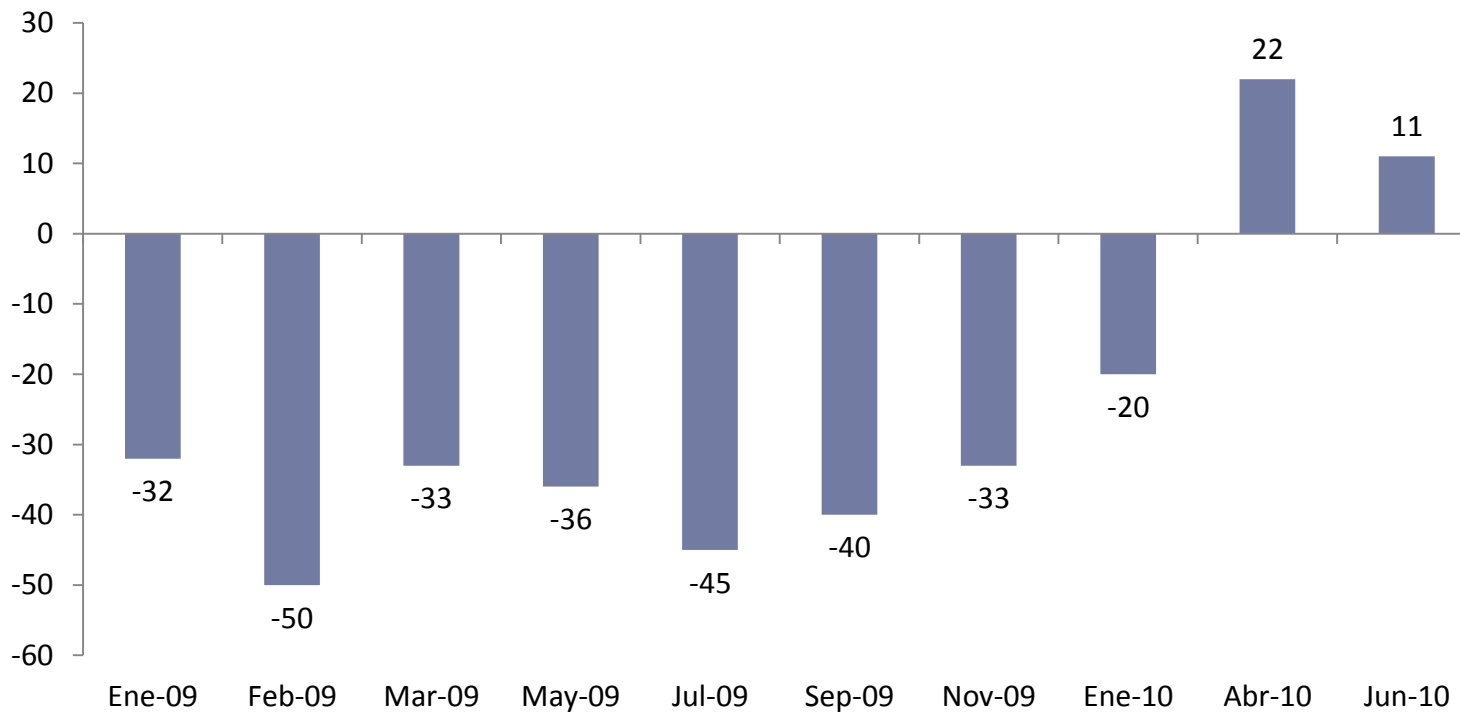

Fuente: EDPE - Área de Encuestas Económicas, BCCR

El balance consiste en la diferencia entre el 46% de los empresarios que consideraron que su producción fue mayor durante el período de enero a junio 2010 respecto al mismo período del año anterior y el 35% que determinó que su producción fue menor. Para este trimestre el comportamiento de la producción no fue tan bueno como el trimestre anterior.

## Cuadro 2

### EDPE. Comportamiento observado de la producción acumulada de enero a junio 2010 con respecto al mismo periodo en el 2009. Julio 2010

	Mayor (%)	Igual (%)	Menor (%)	NS/NR (%)	Total (%)
Agricultura, silvicultura y pesca	41	26	32	1	100
Explotación de minas y canteras			100		100
Industria Manufacturera	48	19	33	0	100
Comercio	49	15	35	1	100
Construcción	29	12	59		100
Transporte, almacenaje y comunicaciones	40	23	36	1	100
Bienes inmuebles	50	14	36		100
Servicios comunales, sociales y personales	45	25	30		100
Otros servicios prestados a empresas	59	15	23	3	100
Total	46	18	35	1	100

Fuente: EDPE - Área de Encuestas Económicas, BCCR

## Gráfico 2

### EDPE. Balance de respuestas de los empresarios sobre la expectativa de la producción para el cierre del 2009-2010\*

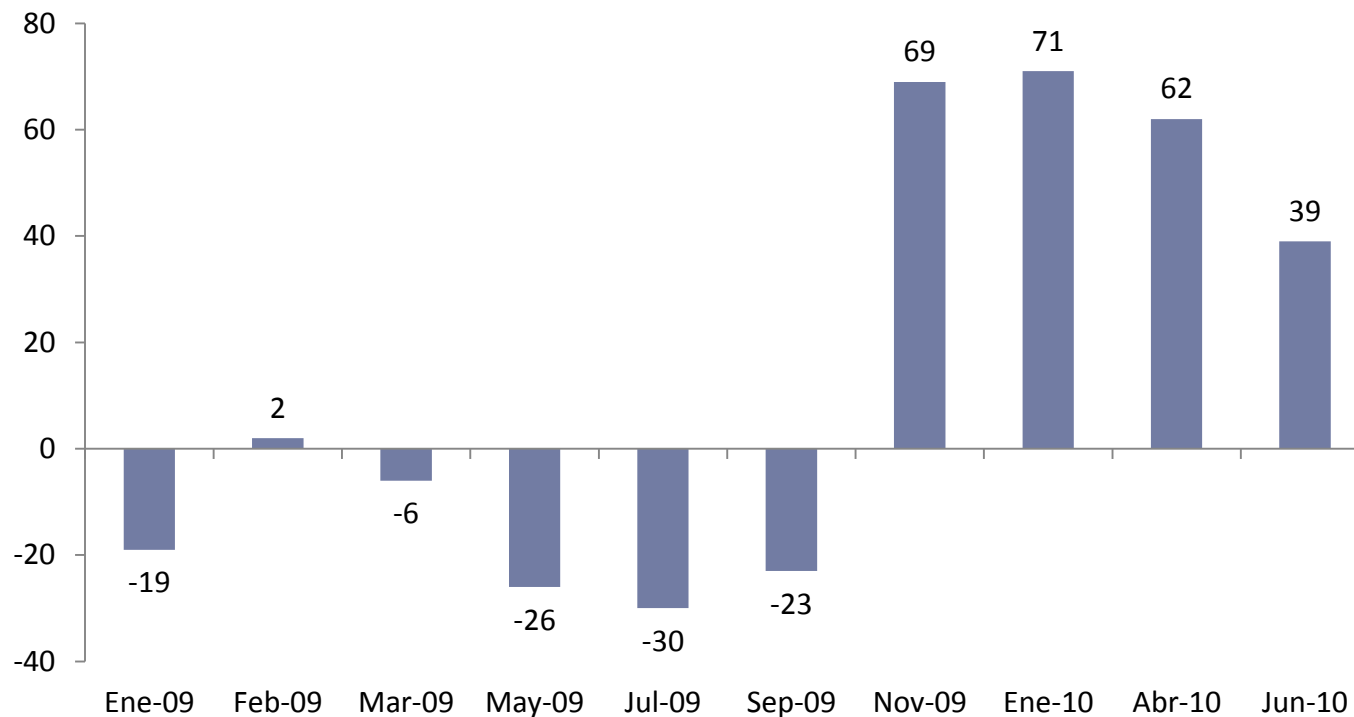

\*A partir de la encuesta de noviembre se consulta por la expectativa de la producción para el cierre del 2010

Fuente: EDPE - Area de Encuestas Económicas, BCCR

A partir de la encuesta de noviembre del 2009, en que se consulta por la expectativa de la producción para el cierre del 2010, se obtienen balances positivos.

**Gráfico 3**  
**EDPE. Expectativa de producción para el cierre del año 2010.**  
**Enero-Junio 2010**

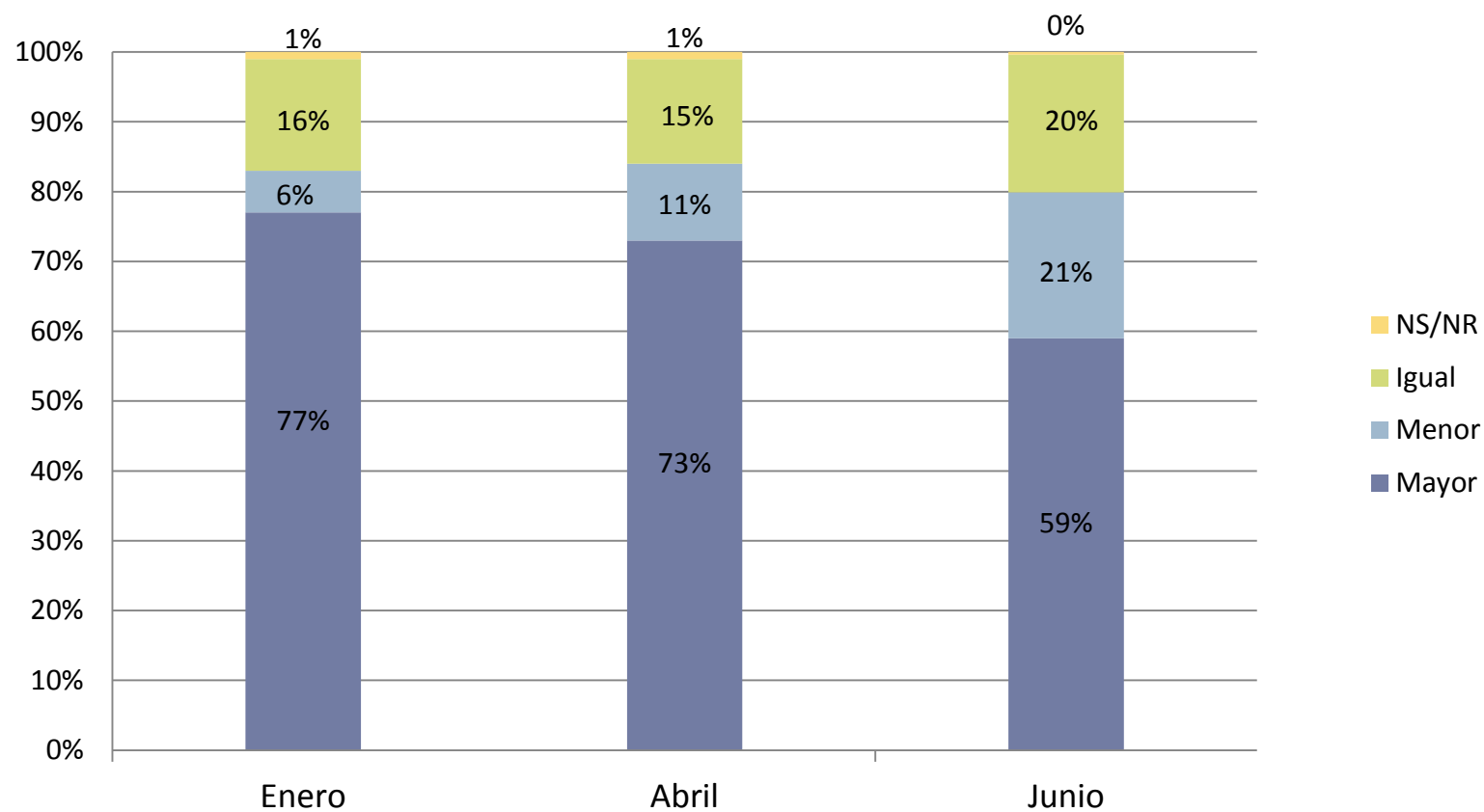

Fuente: EDPE - Área de Encuestas Económicas, BCCR

### Cuadro 3

#### EDPE. Comportamiento esperado de la producción al cierre del año 2010 con respecto al año 2009. Julio 2010

	Mayor (%)	Igual (%)	Menor (%)	NS/NR (%)	Total (%)
Agricultura, silvicultura y pesca	55	20	24	1	100
Explotación de minas y canteras	33	34	33		100
Industria Manufacturera	61	21	18	0	100
Comercio	63	19	18	0	100
Construcción	41	20	37	2	100
Transporte, almacenaje y comunicaciones	48	23	29		100
Bienes inmuebles	64	29	7		100
Servicios comunales, sociales y personales	55	29	16		100
Otros servicios prestados a empresas	69	22	9		100
Total	59	21	20	0	100

Fuente: EDPE - Area de Encuestas Económicas, BCCR



**Gráfico 4**  
**EDPE. Tasa de variación promedio de la expectativa de precios y costos para el año 2010. Noviembre 2009 - Junio 2010**

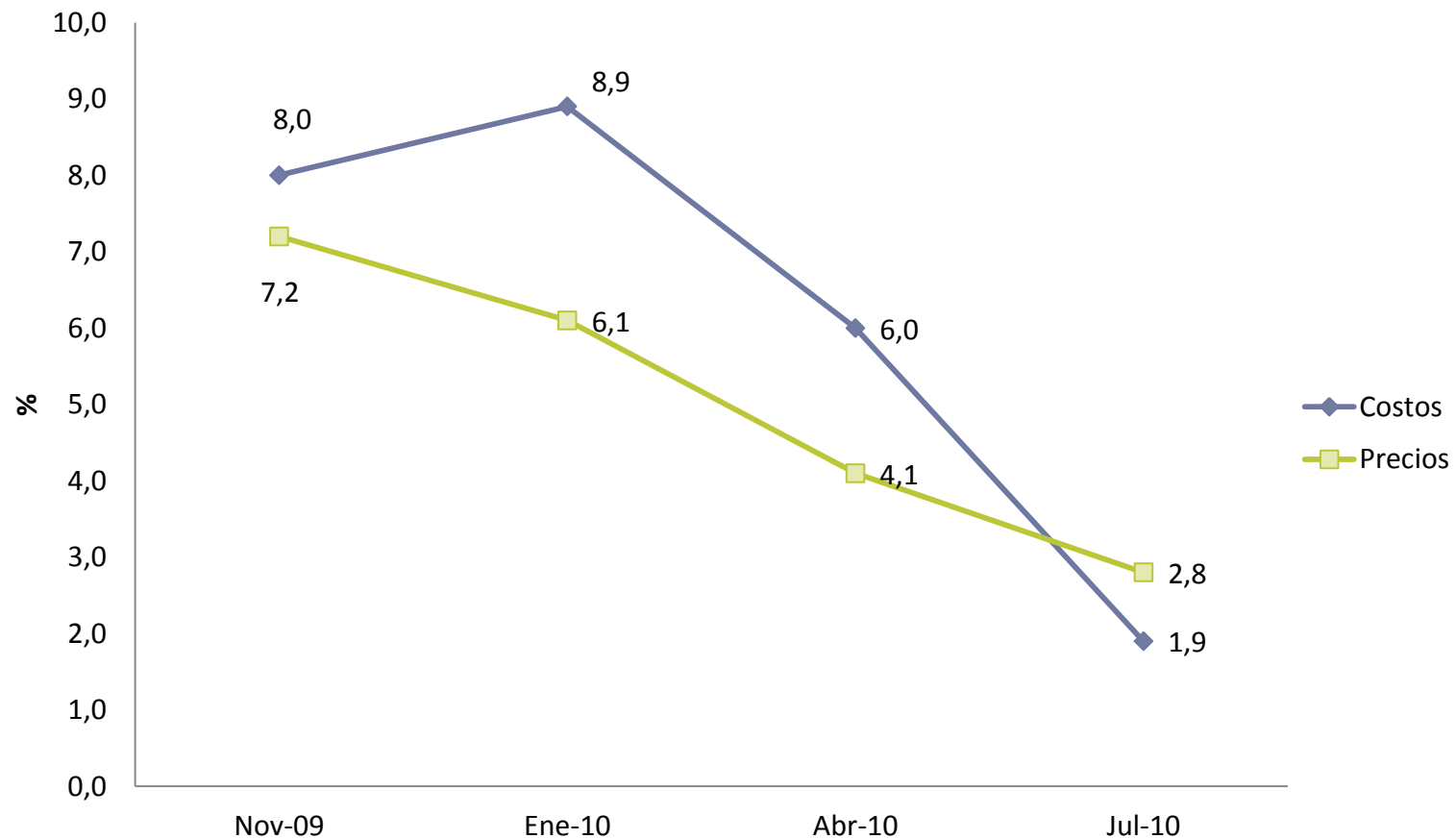

Fuente: EDPE - Area de Encuestas Económicas, BCCR

## Cuadro 4

### EDPE. Factores positivos y negativos que explican la expectativa de producción al cierre del 2010. Julio 2010

Factores positivos	%	Factores negativos	%
Condiciones del mercado favorables	29	Consecuencias de la crisis	35
Situaciones propias de la empresa	21	Condiciones del mercado desfavorables	18
Nuevos clientes, cuentas, mercados	9	Situaciones propias de la empresa	8
Mayor demanda	8	Menores proyectos, contrataciones o licitaciones	7
Mayor producción/ ventas	6	Tipo de cambio	6
Mayores proyectos, contrataciones, licitaciones	5	Menor demanda	4
Precios favorables	5	Menor Producción/ ventas	4
Menores consecuencias de la crisis	3	Condiciones de precios desfavorables	3
Mayores exportaciones e importaciones	3	Efectos Climáticos	2
Clima favorable	2	Menores exportaciones e importaciones	2
Otros	6	Otros	5
NS/NR	4	NS/NR	5
<b>Total</b>	<b>100</b>	<b>Total</b>	<b>100</b>

<sup>1</sup> Otros incluye factores como efecto de inflación, gobierno, mundial de futbol, inversión, entre otros.

Fuente: EDPE - Area de Encuestas Económicas, BCCR

## Cuadro 5

### EDPE. Nivel de inventario actual para las empresas de manufactura. Julio 2010

INVENTARIOS MANUFACTURA					
CIU 2	Según su nivel de producción actual, el nivel de inventarios de materias primas es:				
	n	El adecuado (%)	Mayor al adecuado (%)	Menor al adecuado (%)	NS/NR (%)
Productos alimenticios, bebidas y tabaco	55	75	16	7	2
Textiles, prendas de vestir e industria del cuero	10	70	10	20	0
Industria de la madera y productos de la madera, incluidos muebles	5	80	0	20	0
Fabricación de papel y productos de papel, imprentas y editoriales	12	92	8	0	0
Fabricación de sustancias químicas y de productos químicos derivados del petróleo y del carbón, de caucho y plástico	42	64	33	2	0
Fabricación de productos minerales no metálicos, exceptuando los derivados del petróleo y del carbón	11	73	0	27	0
Fabricación de productos metálicos, maquinaria y equipo	32	81	9	9	0
Otras industrias manufactureras	3	0	100	0	0
<b>Total</b>	<b>170</b>	<b>73</b>	<b>18</b>	<b>8</b>	<b>1</b>

Fuente: EDPE - Area de Encuestas Económicas, BCCR

**Cuadro 6**  
**EDPE. Nivel de inventario actual para las empresas de comercio. Julio 2010**

<b>INVENTARIOS COMERCIO</b>					
Grupos Comercio	Según su nivel de ventas actual, el nivel de inventarios de productos para la venta es:				
	n	El adecuado (%)	Mayor al adecuado (%)	Menor al adecuado (%)	NS/NR (%)
Alimentos, bebidas y tabaco	47	66	28	4	2
Hilado y Ropa	27	74	15	11	
Imprentas editoriales	2		100		
Químicos	47	70	21	6	2
Construcción	38	61	32	8	
Productos metálicos excepto maquinaria	11	91	9		
Maquinaria	20	55	40	5	
Vehículos	20	75	10	15	
Otras	6	67	33		
<b>Total</b>	<b>218</b>	<b>67</b>	<b>25</b>	<b>7</b>	<b>1</b>

Fuente: EDPE - Area de Encuestas Económicas, BCCR

# Resultados para los Establecimientos financieros Julio 2010

- **Tamaño de muestra:** 15
- **Tasa de respuesta:** 87%
- **Crecimiento de la cartera crediticia 2010 respecto al 2009:**
  - Colones: 9.3%
  - Dólares (expresado en dólares): 5.3%
- **Nivel de la Tasa Básica Pasiva**
  - A diciembre 2010: 8.9%
- **Expectativas de empleo para el 2010 respecto al 2009:** 0.54%
- Un 76.9% de los bancos consideran que el empleo en el 2010 se va a mantener, mientras que un 15.4% indican que el empleo será mayor y el restante 7.7% no saben o no responden.



**Resultados de la “Encuesta de desempeño y  
perspectiva empresarial” (EDPE)  
Abril 2010**

**Abril, 2010**

**División Económica**

# Encuesta de desempeño y perspectiva empresarial (EDPE) abril 2010

**Objetivo:** Obtener directamente en la fuente (por industria), la percepción de los empresarios sobre la evolución a corto plazo de la actividad económica.

**Período de referencia:** 12 al 16 de abril 2010 (periodicidad trimestral).

**Tasa de respuesta:** 71.5 %(930 empresas).

**Participación dentro del Valor agregado 2008 (a precios constantes):** 77.9%.

**Participación del empleo en el “Directorio de unidades institucionales y establecimientos” 2008:** 48.9%.

**EDPE. Indicadores y variables consultadas en la encuesta  
Abril 2010**

Indicador	Variables consultadas
1. Precios	<ul style="list-style-type: none"> <li>• Variación esperada de los precios que ofrece la empresa en el 2010</li> </ul>
2. Producción	<ul style="list-style-type: none"> <li>• Comportamiento observado y esperado del volumen de producción (volumen o valor exportado, ingresos por servicios, metros cuadrados de construcción, etc.)</li> <li>• Factores que inciden en la perspectiva 2010</li> </ul>
3. Inventarios	<ul style="list-style-type: none"> <li>• Comportamiento observado de los inventarios: materias primas (manufactura); productos para la venta (comercio)</li> <li>• Factores que inciden en el nivel de inventarios</li> </ul>
4. Empleo	<ul style="list-style-type: none"> <li>• Evolución esperada del empleo 2010</li> </ul>
5. Costos	<ul style="list-style-type: none"> <li>• Evolución esperada de costos 2010</li> </ul>
6. Inversión Extranjera Directa (IED) (Sólo para las empresas de Zonas Francas y Perfeccionamiento Activo)	<ul style="list-style-type: none"> <li>• Variación esperada de la IED 2010</li> </ul>
7. Indicadores financieros (Sólo para Bancos)	<ul style="list-style-type: none"> <li>• Cartera crediticia, Tasa básica pasiva y empleo.</li> </ul>
8. Traspaso de tipo de cambio a precios (Sólo para algunas empresas de manufactura)	<ul style="list-style-type: none"> <li>• Porcentaje de traspaso y el comportamiento cuando el dólar es a la baja o negativo (Para esta información se generó un informe aparte)</li> </ul>



**Cuadro 1**  
**EDPE. Tamaño de muestra y tasa de respuesta.**  
**12 al 16 de abril 2010**

Industria	Grandes		Pequeñas		Total	
	n	% respuesta	n	% respuesta	n	% respuesta
Agricultura, silvicultura y pesca	77	68	39	77	116	71
Explotación de Minas y Canteras	4	75	0		4	75
Resto de Manufactura	147	82	66	74	213	80
Construcción	58	83	21	62	79	77
Transporte, almacenaje y comunicaciones	53	72	77	81	130	77
Establecimientos financieros y seguros	12	83	2	100	14	86
Bienes Inmuebles	3	33	18	78	21	71
Otros servicios prestados a empresas	55	62	23	43	78	56
Servicios comunales, sociales y personales	56	75	28	57	84	69
ZFy PA	84	77	54	69	138	74
Comercio	237	61	69	72	306	64
Restaurantes	34	65	13	69	47	66
Hoteles	56	86	14	64	70	81
<b>Total</b>	<b>876</b>	<b>71.8</b>	<b>424</b>	<b>71.0</b>	<b>1300</b>	<b>71.5</b>

Fuente: EDPE

**Gráfico 1**  
**EDPE. Balance de respuestas de los empresarios sobre la situación actual de la producción. Enero 2009 a abril 2010**

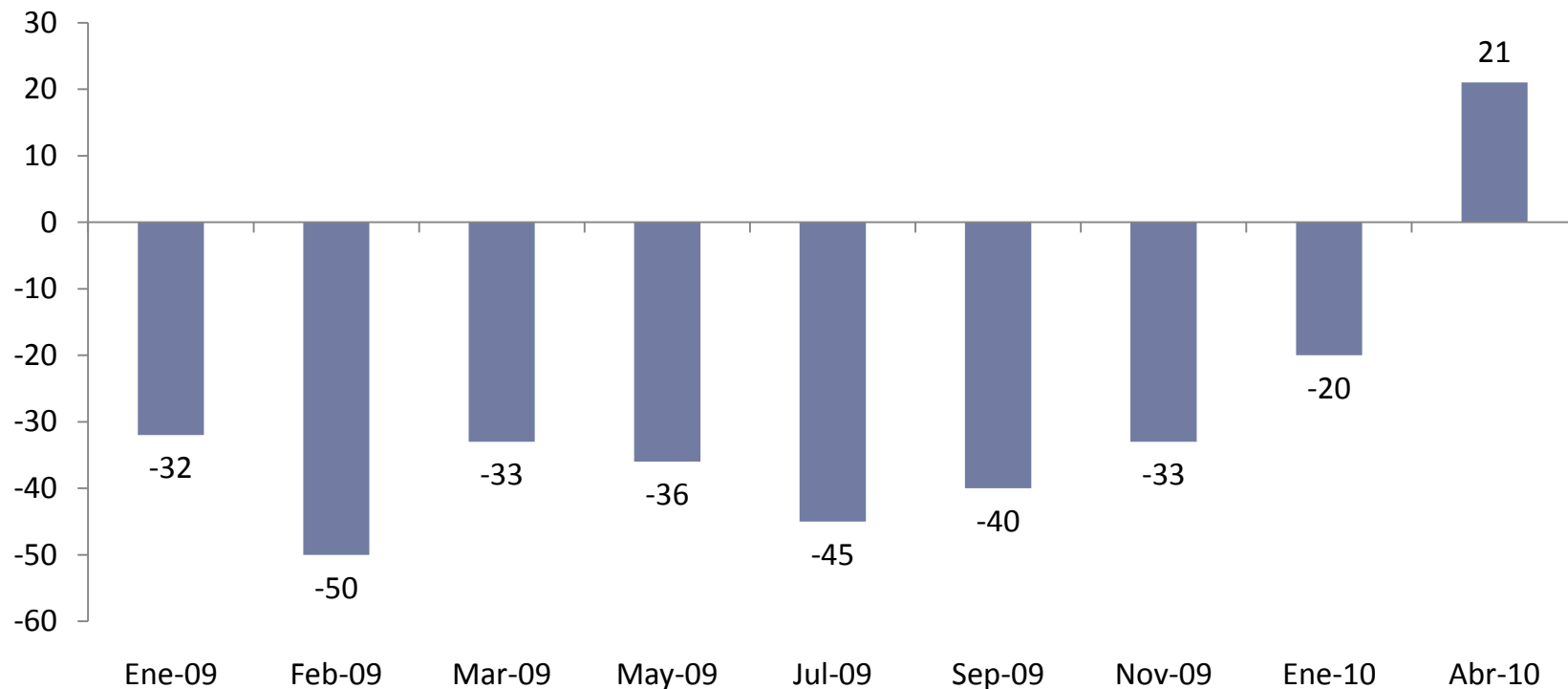

Fuente: EDPE

El balance consiste en la diferencia entre el 50% de los empresarios que consideraron que su producción fue mayor durante el período de enero a marzo 2010 respecto al mismo período del año anterior y el 29% que determinó que su producción fue menor. Este es el primer balance positivo con los datos observados de producción desde que se aplica la encuesta (enero del 2009).

**Gráfico 2**  
**EDPE. Tasa de variación observada de la producción**  
**Marzo 2009-Abril 2010**

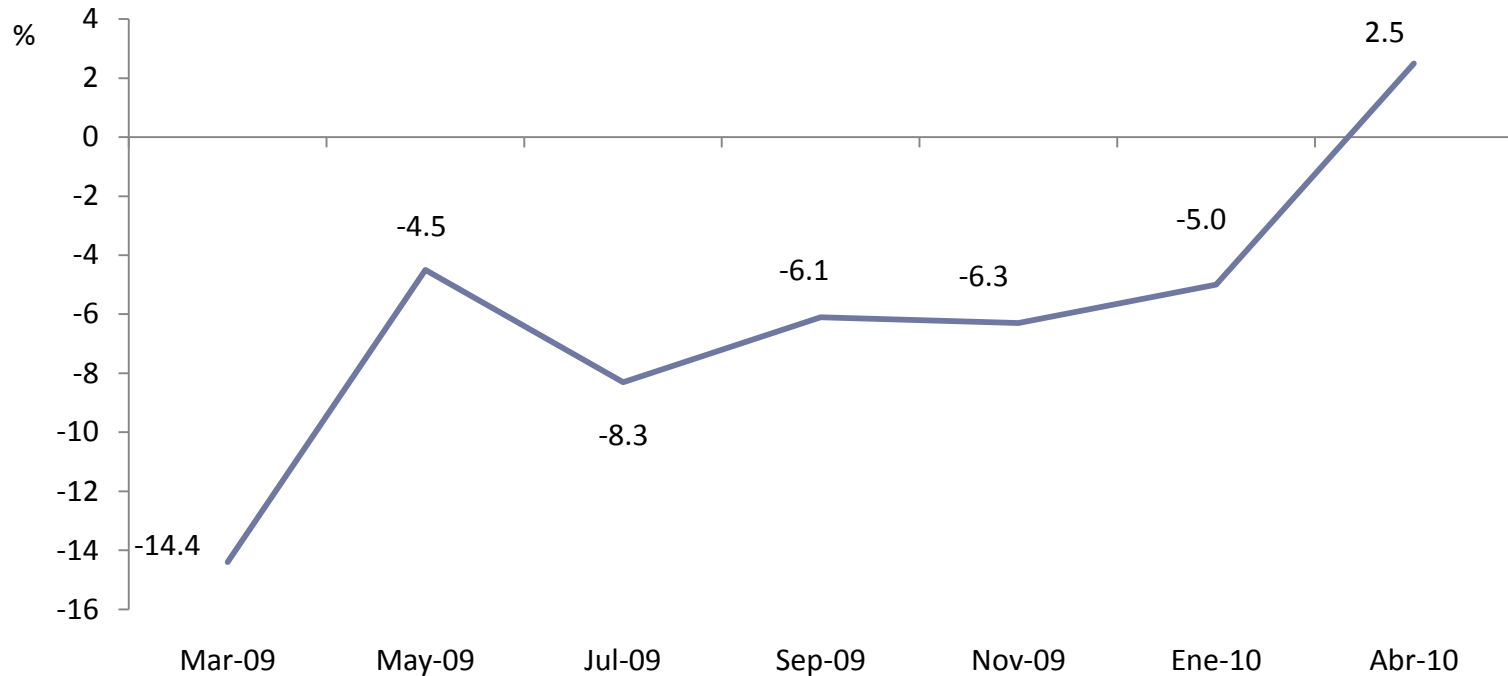

Fuente: EDPE

La variación positiva observada de la producción en la encuesta realizada en abril se puede explicar por el aumento en industrias como: agricultura, silvicultura y pesca, manufactura, comercio y hoteles.

### Gráfico 3

#### EDPE. Balance de respuestas de los empresarios sobre la expectativa de la producción para el cierre del 2009-2010<sup>1</sup>

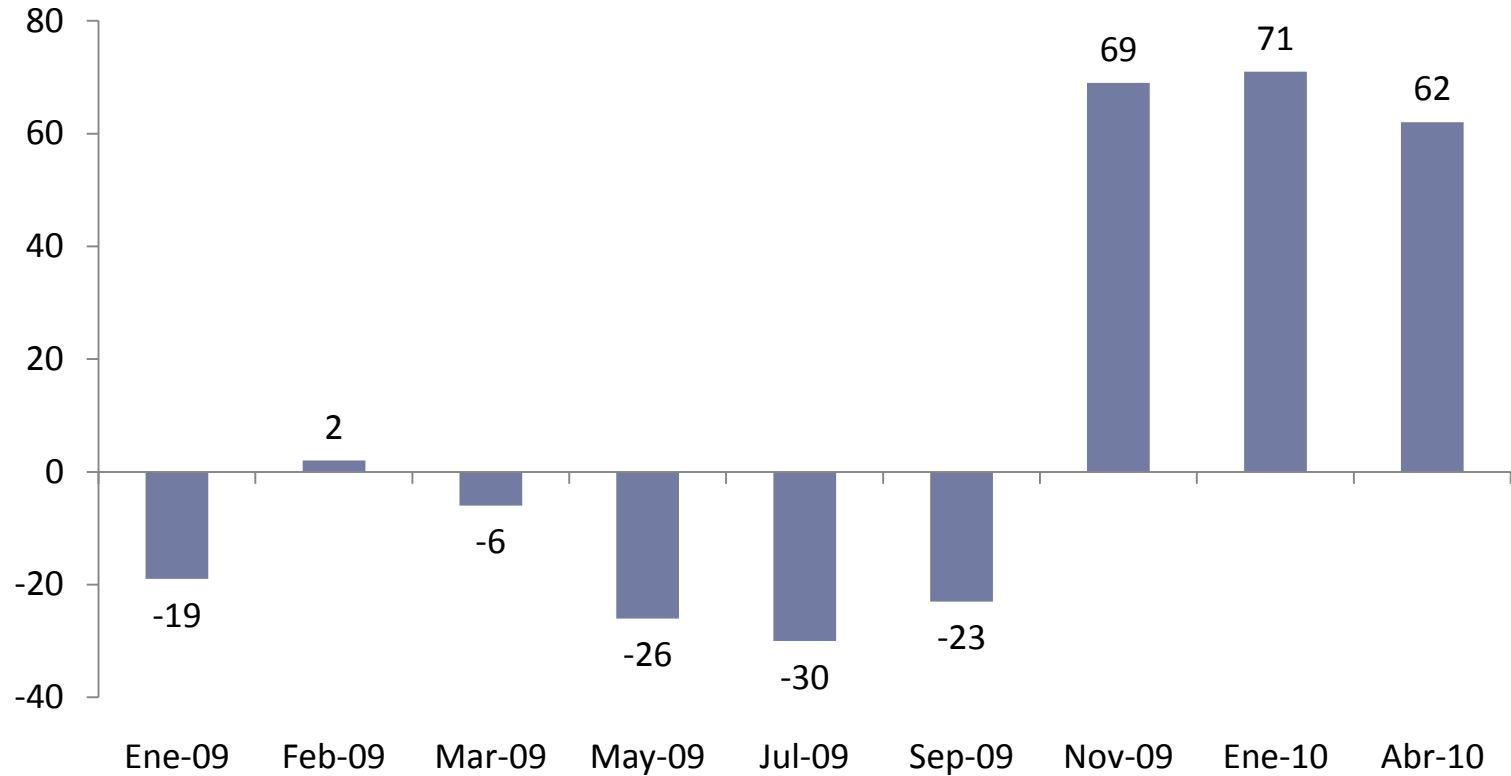

Fuente: EDPE

A partir de la encuesta de noviembre del 2009, en que se consulta por la expectativa de la producción para el cierre del 2010, se obtienen balances positivos.

**Gráfico 4**  
**EDEPE. Expectativa de producción para el cierre del año 2010.**  
**Enero-Abril 2010**

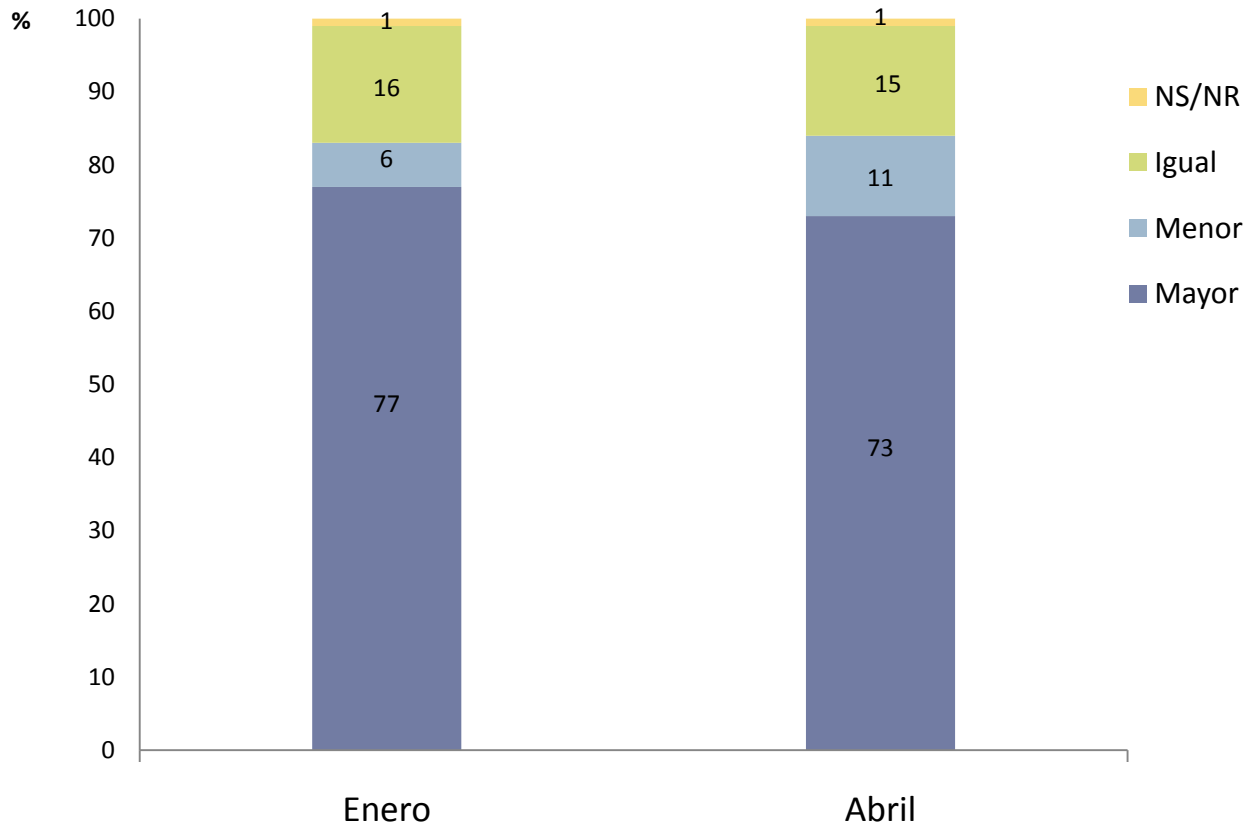

Fuente: EDPE

**Gráfico 5**  
**EDPE. Tasa de variación esperada de la producción para el cierre del 2010 por industria**  
**Abril 2010**



Fuente: EDPE

La variación esperada de la producción al cierre del 2010 con respecto al 2009 es de un 5.4%.

**Gráfico 6**  
**EDPE. Tasa de variación promedio de la expectativa de precios y**  
**costos para el año 2010. Noviembre 2009 - Abril 2010**

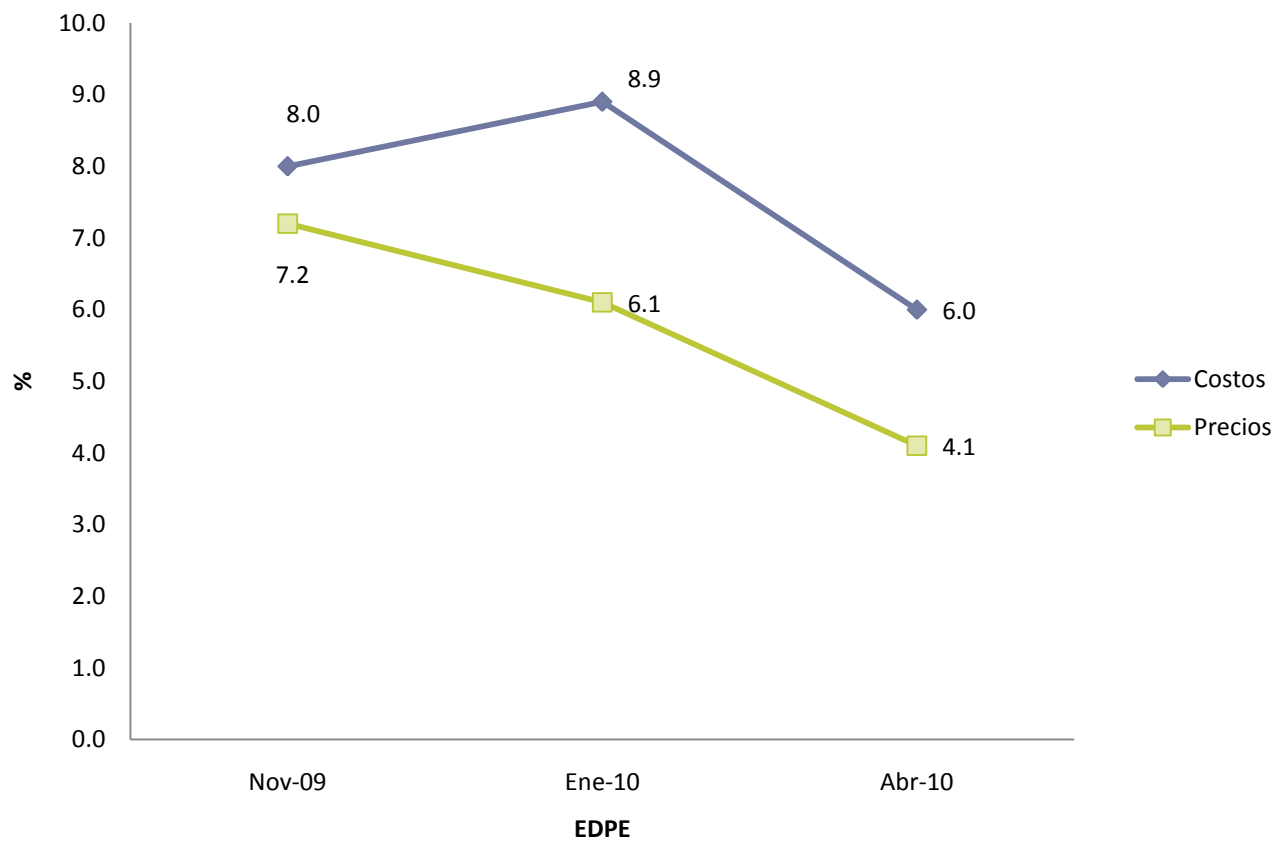

Fuente: EDPE

**Cuadro 2**  
**EDPE. Factores positivos y negativos que explican la expectativa de producción al cierre del 2010**  
**Abril 2010**

Factores positivos	%	Factores negativos	%
Reactivación y mejores condiciones económicas	19.7	Crisis y situación económica actual	30.8
Mejoras en organización, productividad y estrategias de la empresa	12.5	Contratos, licitaciones, proyectos o negociaciones	8.7
Más clientes, más demanda	8.2	Factores internos de la empresa	7.7
Aumento en ventas/producción	8.2	Competencia	6.7
Contratos, licitaciones, proyectos o negociaciones	7.0	Tipo de cambio	6.7
Menos temor, más optimismo y confianza del consumidor	5.4	Disminución en demanda	5.8
Variación de precios	4.9	Baja en las ventas	4.8
Diversificación de productos	3.7	Incertidumbre o expectativas	3.8
Leve recuperación	3.0	Efectos naturales	3.8
Apertura de mercados	2.8	Desempleo	2.9
Otros	15.2	Otros	12.5
NS/NR	9.4	NS/NR	5.8
<b>Total</b>	<b>100.0</b>	<b>Total</b>	<b>100.0</b>

<sup>1</sup> Otros incluye factores como variación de precios, menor inversión, disponibilidad de crédito, competencia, entre otros.  
Fuente: EDPE



### Cuadro 3

#### EDPE. Expectativa de inversión extranjera directa para 2010 respecto al 2009 <sup>1</sup> Abril 2010

Opción	N° Empresas	%
Mayor	24	23.5
Igual	34	33.3
Menor	13	12.8
NS/NR	31	30.4
Total	102	100.0

<sup>1</sup> Incluye solamente empresas de los regímenes de Perfeccionamiento activo y Zona franca

Fuente: EDPE

## Cuadro 4

### EDPE. Nivel de inventario actual para las empresas de manufactura. Abril 2010

INVENTARIOS MANUFACTURA					
CIU	Según su nivel de producción actual, el nivel de inventarios de materias primas es:				
	n	El adecuado (%)	Mayor al adecuado (%)	Menor al adecuado (%)	NS/NR (%)
Elaboración de productos alimenticios, bebidas y tabaco	59	78	15	5	2
Textiles, prendas de vestir e industria de cuero	10	70	20	10	0
Industria de la madera y fabricación de papel o productos de papel, imprentas y editoriales	23	74	4	22	0
Fabricación de sustancias químicas y productos químicos, productos de la refinación del petróleo, caucho y plástico	32	72	12	16	0
Fabricación de otros productos minerales no metálicos, metales comunes, derivados del metal, maquinaria y equipo.	30	70	17	13	0
Fabricación de equipo de transporte, muebles, y otras industrias manufactureras.	16	75	19	6	0
<b>Total</b>	<b>170</b>	<b>74</b>	<b>14</b>	<b>11</b>	<b>1</b>

Fuente: EDPE

**Cuadro 5**  
**EDPE. Factores positivos y negativos que explican el nivel de inventarios de manufactura de enero a marzo 2010. Abril 2010<sup>1</sup>**

Mayor al adecuado (14%)		Menor al adecuado (11%)	
Crisis y situación económica actual	12.0	Disponibilidad de materia prima	25.0
Mala estrategia, proyección o estimación del presupuesto	12.0	Incertidumbre o expectativas	20.0
Factores internos de la empresa	8.0	Crisis y situación económica actual	15.0
Baja en las ventas	8.0	Falta capital de trabajo	15.0
Exportaciones e importaciones	8.0	Factores internos de la empresa	10.0
Efectos naturales	8.0	Efectos naturales	5.0
Factores gubernamentales	4.0	Leve recuperación	5.0
Otros <sup>2</sup>	32.0	Mala estrategia, proyección o estimación del presupuesto	5.0
NS/NR	8.0		
<b>Total</b>	<b>100.0</b>	<b>Total</b>	<b>100.0</b>

<sup>1</sup> 1% respondió NS/NR

<sup>2</sup> Otros incluye factores como disminución en demanda, variación de precios, costos de materias primas, inventarios acumulados, más demanda entre otros.

Fuente: EDPE

El 74% de las empresas indicó mantener un inventario adecuado gracias a una planificación apropiada, mejoras en organización, productividad y estrategias de la empresa entre otros.

## Cuadro 6

### EDPE. Nivel de inventario actual para las empresas de comercio.

#### Abril 2010

INVENTARIOS COMERCIO					
Grupos Comercio	Según su nivel de ventas actual, el nivel de inventarios de productos para la venta es:				
	Número de Respuestas	El adecuado (%)	Mayor al adecuado (%)	Menor al adecuado (%)	NS/NR (%)
Alimentos, bebidas y tabaco	33	58	24	15	3
Hilado y ropa	9	67	22	11	0
Imprentas editoriales	5	60	40	0	0
Químicos	29	58	21	21	0
Construcción	23	70	26	4	0
Productos metálicos excepto maquinaria	8	62	25	13	0
Maquinaria	46	52	41	7	0
Vehículos	24	71	21	8	0
Otras	9	56	33	0	11
Electrodomésticos	7	86	14	0	0
Material eléctrico	2	100	0	0	0
<b>Total</b>	<b>195</b>	<b>61</b>	<b>28</b>	<b>10</b>	<b>1</b>

Fuente: EDPE

**Cuadro 7**  
**EDPE. Factores positivos y negativos que explican el nivel de inventarios de comercio de enero a marzo 2010. Abril 2010<sup>1</sup>**

Mayor al adecuado (28%)		Menor al adecuado (10%)	
Inventario estancado/ poca rotación	22.6	Falta capital de trabajo	22.2
Mala proyección, presupuestación o estrategia	13.2	Factores internos de la empresa	11.1
Crisis y situación económica actual	9.4	Incertidumbre o expectativas	11.1
Baja en las ventas	5.7	Mala proyección, presupuestación o estrategia	11.1
Mejoras en organización, productividad y estrategias de la empresa	5.7	Crisis y situación económica actual	5.6
Factores internos de la empresa	3.8	Factores gubernamentales	5.6
Precaución en compras y gastos	3.8	Contratos, licitaciones, proyectos o negociaciones	5.6
Otros <sup>2</sup>	20.7	Otros <sup>2</sup>	27.7
NS/NR	15.1		
<b>Total</b>	<b>100</b>	<b>Total</b>	<b>100</b>

<sup>1</sup> 1% respondió NS/NR

<sup>2</sup> Otros incluye factores como aumento en ventas o producción, variación de precios, disponibilidad de materias primas, precaución en compras y gastos, entre otros.

Fuente: EDPE

El restante 61% son empresas que expresaron poseer un inventario adecuado debido a un manejo de inventario mínimo, precaución en compras y gastos, mejoras en planificación, productividad y estrategias de la empresa entre otros.

# EDPE. Resultados para los Establecimientos financieros Abril 2010

- **Tamaño de muestra:** 14
- **Tasa de respuesta:** 86%
- **Crecimiento de la cartera crediticia 2010 respecto al 2009:**
  - Colones: 15.8%
  - Dólares (expresado en dólares): 14.5%
- **Nivel de la Tasa Básica Pasiva**
  - A junio 2010: 9.0%
  - A diciembre 2010: 9.9%
- **Expectativas de empleo para el 2010 respecto al 2009:** 0.2 %
- Un 82% de los bancos consideran que el empleo en el 2010 se va a mantener, mientras que un 9% indican que el empleo será mayor y el restante 9% no saben o no responden.

# Resultados de la Encuesta de Desempeño y Perspectiva Empresarial (EDPE)

Enero, 2010

División Económica

# Encuesta de desempeño y perspectiva empresarial (EDPE) enero 2010

2

**Objetivo:** Obtener directamente en la fuente (por industria), la percepción de los empresarios sobre la evolución a corto plazo de la actividad económica.

**Periodo de referencia:** 18 al 22 de enero 2010 (Periodicidad bimensual).

**Tasa de respuesta:** 73 %(938 empresas).

**Participación dentro del Valor agregado 2008-precios constantes:** 77.9% .

**Participación del empleo en el “Directorio de unidades institucionales y establecimientos” 2008:** 53.8%.



**Encuesta de Desempeño y Perspectiva Empresarial**  
**Indicadores y variables consultadas en la encuesta**  
**Enero 2010**

Indicador	Variables consultadas
1. Precios	<ul style="list-style-type: none"> <li>• Variación esperada de los precios que ofrece la empresa en el 2010</li> </ul>
2. Producción	<ul style="list-style-type: none"> <li>• Comportamiento observado y esperado de la producción (volumen o valor exportado, ventas de servicio, metros cuadrados de construcción, etc.)</li> <li>• Factores que inciden en la perspectiva 2010</li> </ul>
3. Inventarios	<ul style="list-style-type: none"> <li>• Comportamiento observado de los inventarios: materias primas (manufactura); productos para la venta (comercio)</li> <li>• Factores que inciden en el nivel de inventarios</li> </ul>
4. Empleo	<ul style="list-style-type: none"> <li>• Evolución esperada del empleo 2010</li> </ul>
5. Costos	<ul style="list-style-type: none"> <li>• Evolución esperada de los costos</li> </ul>
6. Inversión Extranjera Directa (IED) (Sólo para las empresas de Zonas Francas y Perfeccionamiento Activo)	<ul style="list-style-type: none"> <li>• Variación esperada de la IED 2010</li> </ul>
7. Indicadores financieros (Sólo para Bancos)	<ul style="list-style-type: none"> <li>• Cartera crediticia, Tasa básica pasiva y empleo.</li> </ul>

**Cuadro 1**  
**EDPE. Tamaño de muestra y tasa de respuesta**  
**Del 18 al 22 de Enero 2010**

Industria	Grandes		Medianas y pequeñas		Total	
	n	% respuesta	n	% respuesta	n	% respuesta
Agricultura, silvicultura y pesca	81	76.5	31	80.6	112	77.7
Explotación de Minas y Canteras	3	66.7	-	-	3	66.7
Resto de Manufactura	151	74.2	52	69.2	203	72.9
Zona Franca y Perfeccionamiento Activo	88	78.4	42	59.5	130	72.3
Comercio	246	75.2	55	65.5	301	73.4
Restaurantes	33	63.6	10	30.0	43	55.8
Hoteles	60	91.7	11	90.9	71	91.5
Construcción	75	61.3	16	50.0	91	59.3
Transporte, almacenaje y comunicaciones	55	65.5	62	74.2	117	70.1
Establecimientos financieros y seguros	12	91.7	2	100.0	14	92.9
Bienes Inmuebles	3	66.7	19	89.5	22	86.4
Otros servicios prestados a empresas	91	63.7	15	66.7	106	64.2
Servicios comunales, sociales y personales	57	87.7	16	68.8	73	83.6
<b>Total</b>	<b>955</b>	<b>75.2</b>	<b>331</b>	<b>69.6</b>	<b>1286</b>	<b>72.9</b>

Fuente: Elaboración propia

**Gráfico 1**

**EDPE. Balance de respuestas de los empresarios sobre la situación observada de la producción en las dos últimas EDPE (Nov-09, Ene-10)**

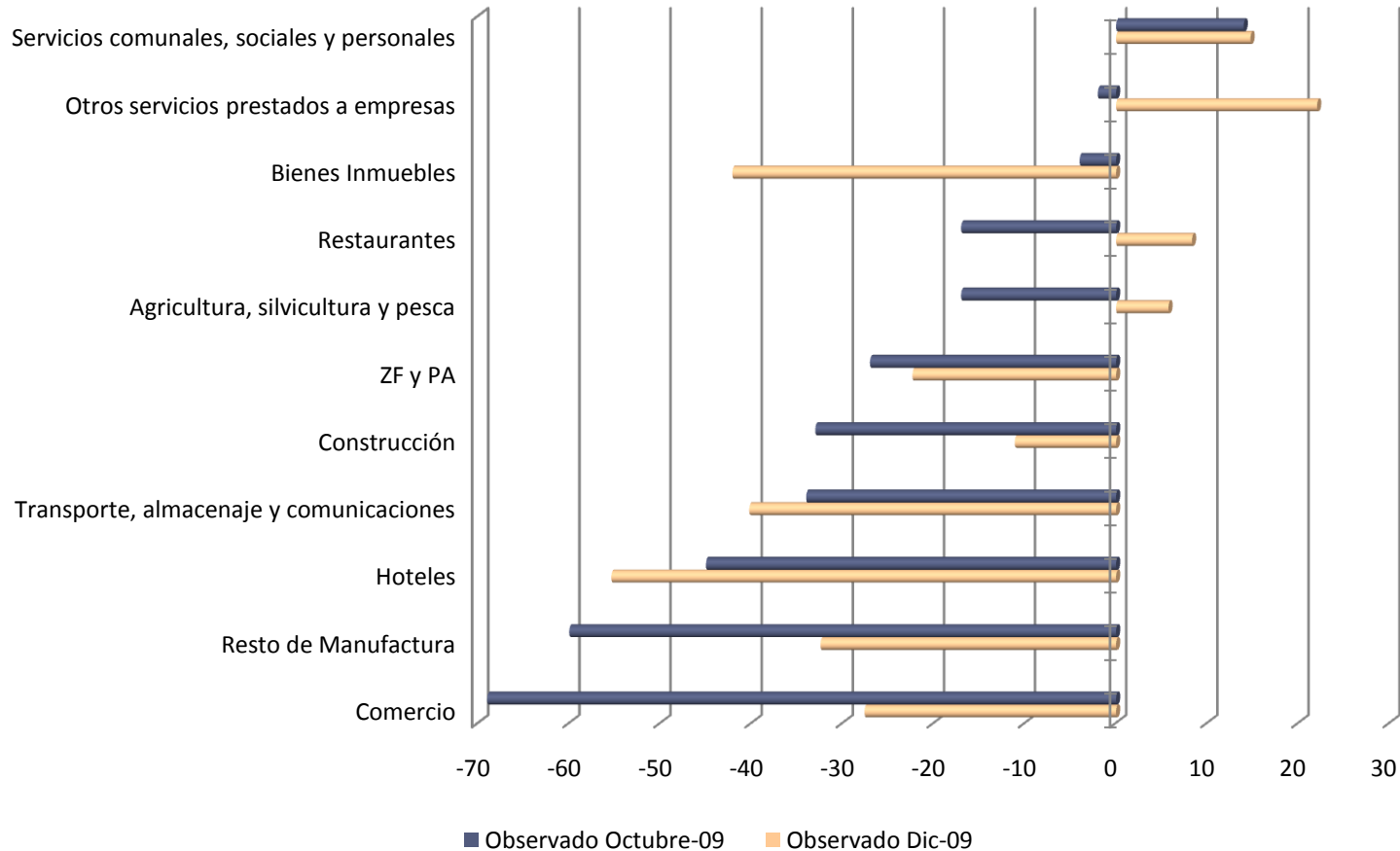

Fuente: Elaboración propia

El balance consiste en la diferencia entre los empresarios que consideraron que su producción fue mayor y los que indicaron que fue menor.

**Gráfico 2**  
**EDPE. Balance de respuestas de los empresarios sobre la**  
**situación actual y futura de la producción según sector (Año 2009-**  
**Año 2010)**

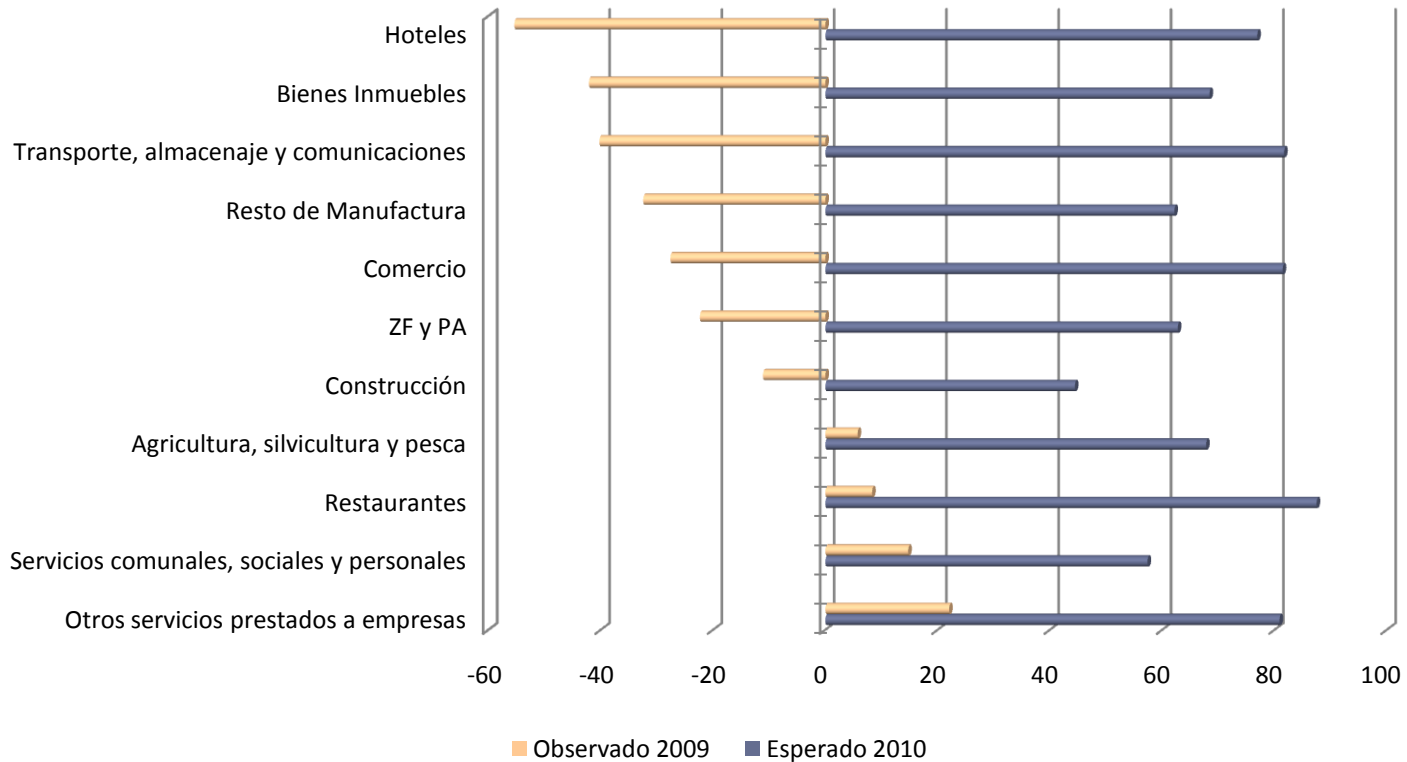

Fuente: Elaboración propia

**Gráfico 3**  
**EDPE. Tasa de variación observada de la producción**  
**Marzo 2009 - Enero 2010**

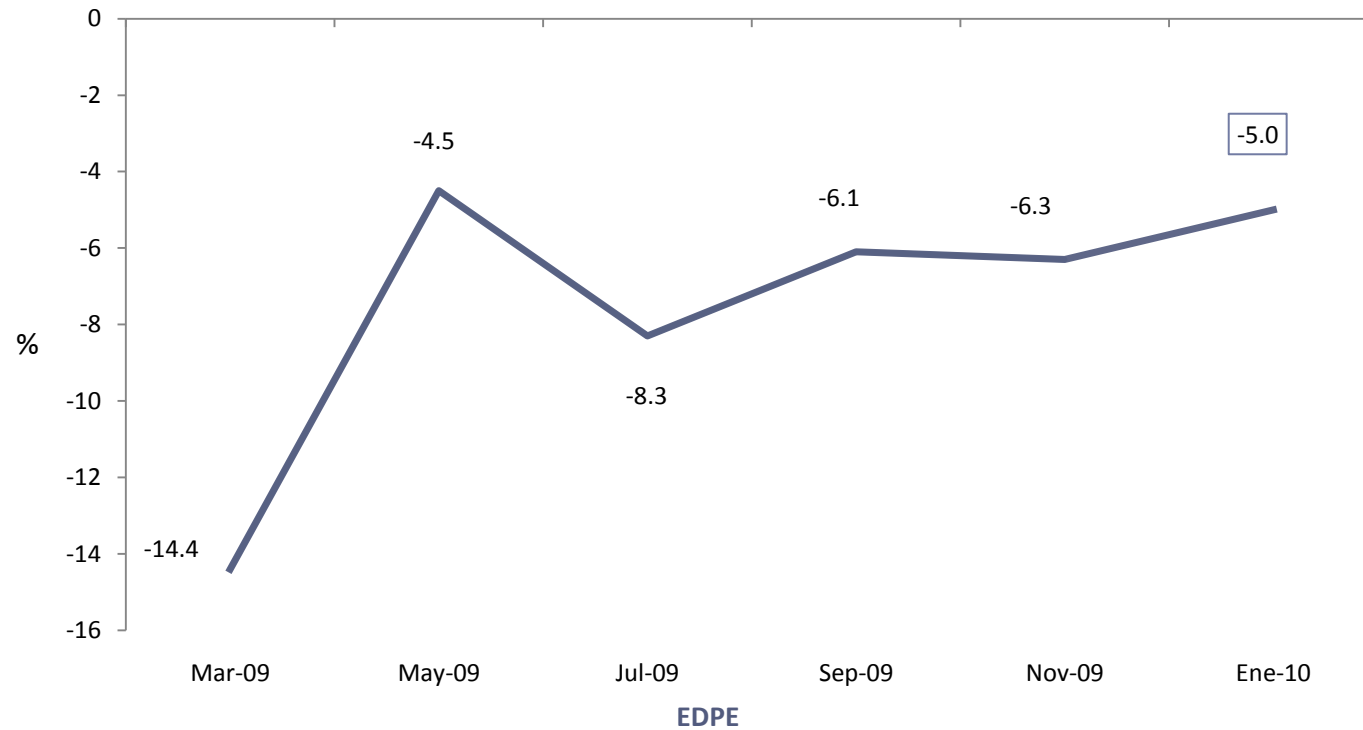

Fuente: Elaboración propia

Los principales sectores que favorecen esta recuperación son la construcción privada, transporte, almacenaje y comunicaciones y restaurantes.

**Gráfico 4**  
**EDPE. Variaciones promedio observadas de la producción en las dos últimas EDPE (Nov-09, Ene-10)**

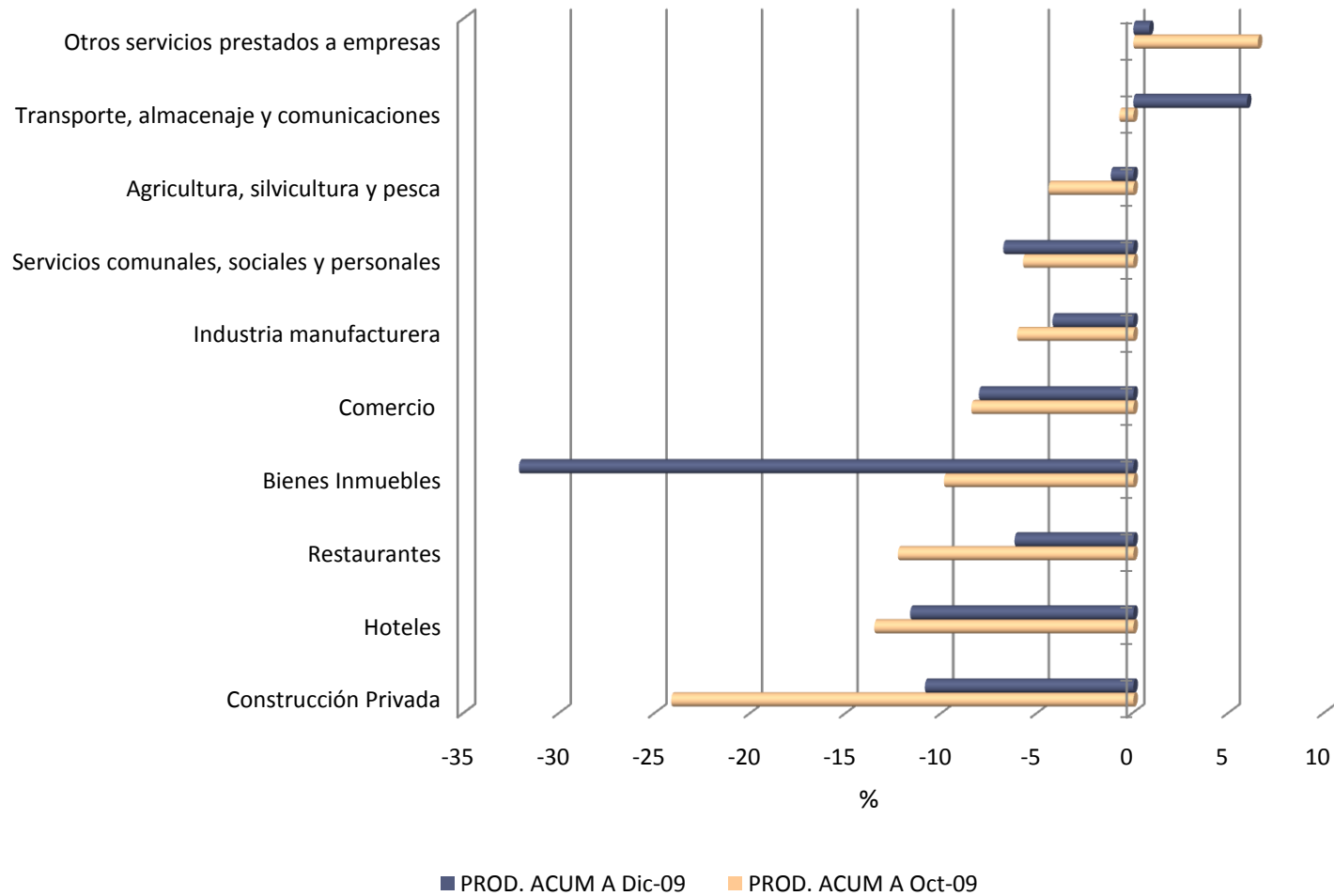

Fuente: Elaboración propia

# Producción Esperada para el año 2010

## Cuadro 2

**EDPE. Factores positivos y negativos que explican la expectativa de producción al cierre del 2010**

**Enero 2010**

Factores positivos	%	Factores negativos	%
Recuperación de la crisis y mejoras en la estabilidad económica	17,5	Reducción en el consumo, ventas y demanda	15,8
Aumento en demanda, consumo y ventas	11,8	Crisis	8,8
Esfuerzos de la empresa en mercadeo y estrategias de ventas	8,1	Caída del sector	8,8
Contratos, licitaciones o proyectos	6,2	Pérdida o disminución de clientes	7,0
Reactivación y recuperación del sector	5,9	Efecto de la competencia	5,3
Las expectativas han mejorado, hay más optimismo.	4,6	Lenta reactivación y recuperación del sector	5,3
Nuevos mercados	4,1	Pérdida de contratos, licitaciones o proyectos	3,5
Otros	36,3	Otros	43,9
NS/NR	5,5	NS/NR	1,6

Los empresarios en promedio esperan un crecimiento de 5.5%.

**Gráfico 5**  
**EDPE. Tasa de variación promedio de la expectativa de precios y**  
**costos para el año 2010. Enero 2010**

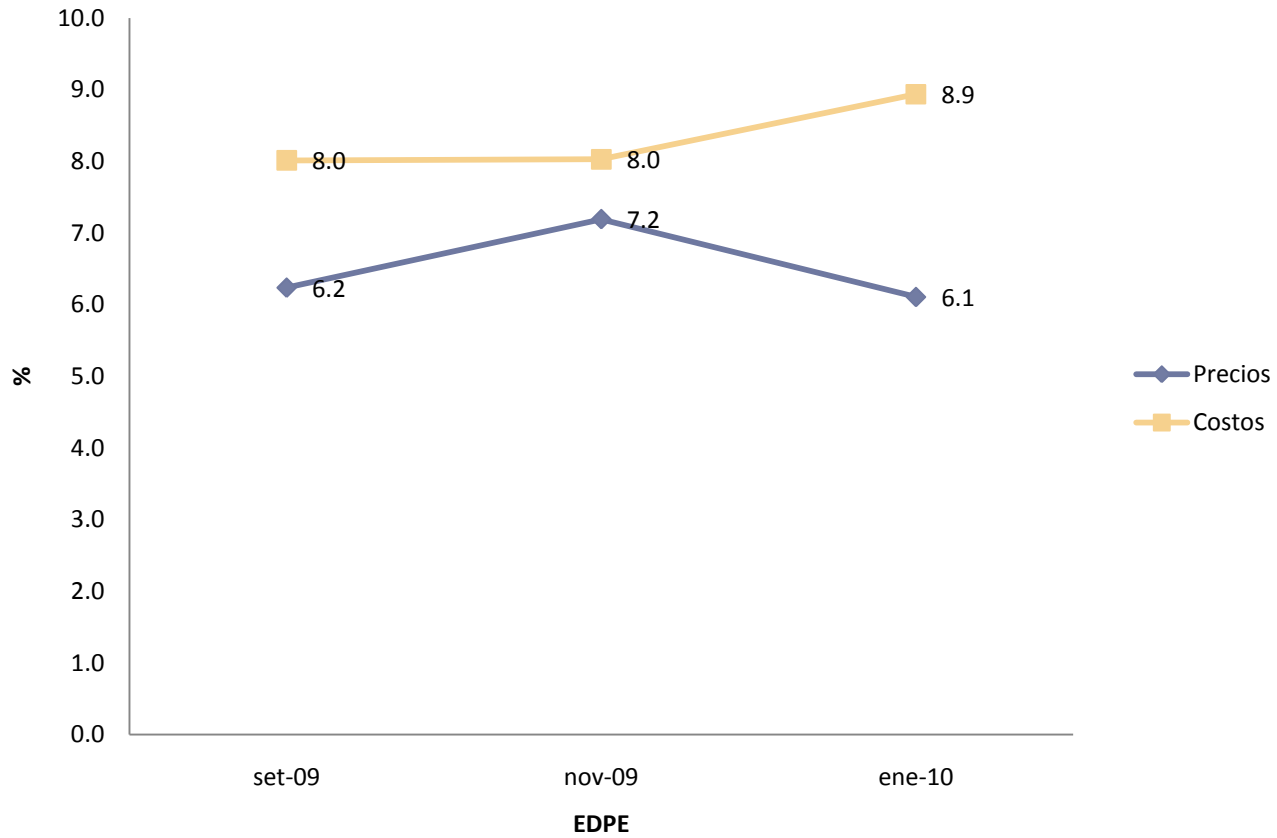

Fuente: Elaboración propia



**Gráfico 6**  
**EDPE. Expectativa de los empresarios sobre el comportamiento del empleo. Año 2010**

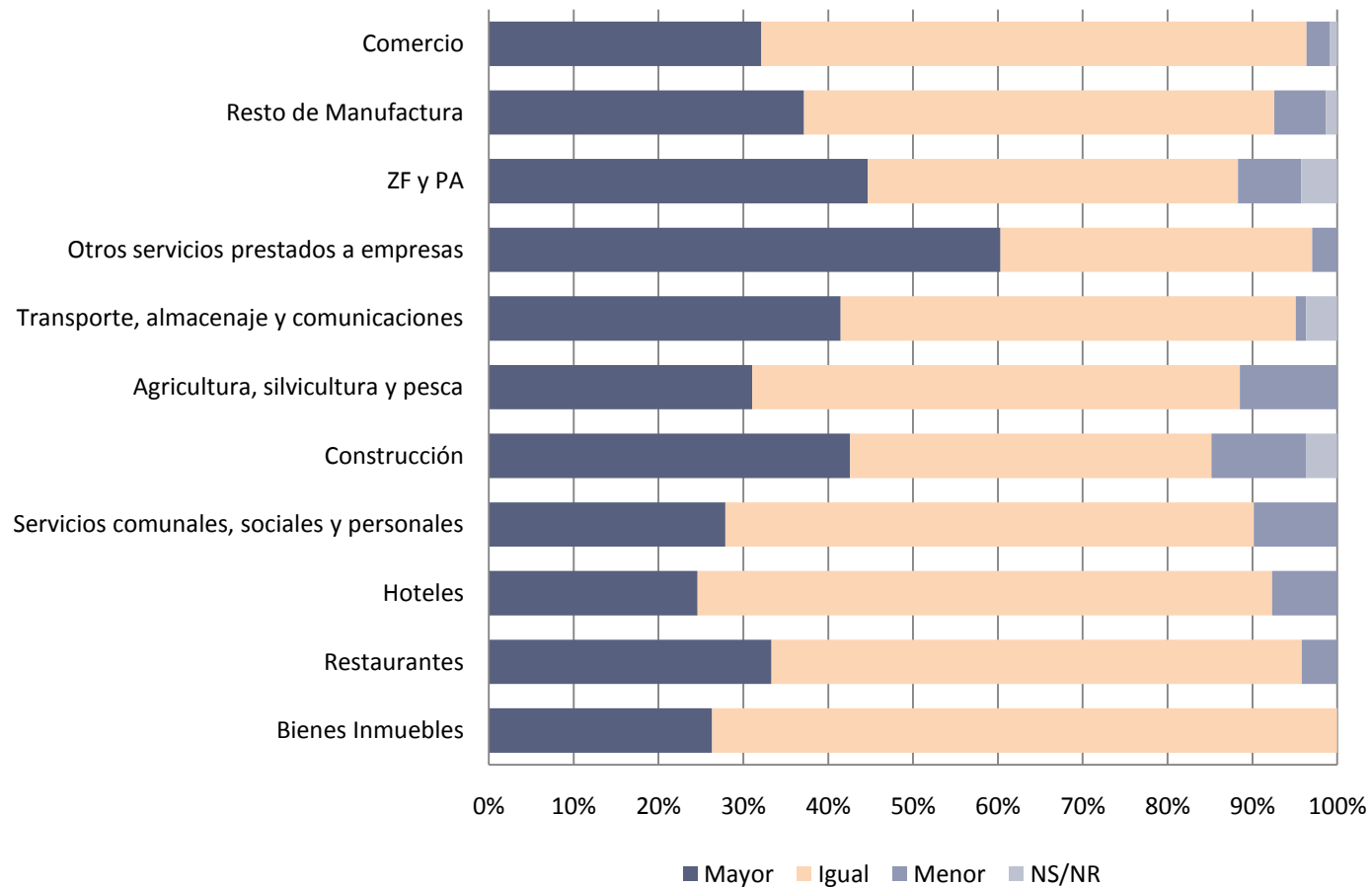

Fuente: Elaboración propia

En términos porcentuales los empresarios en promedio esperan un crecimiento de un 3,3.

### Cuadro 3

#### EDPE. Expectativa de inversión extranjera directa para 2010 respecto al 2009 <sup>1</sup> Ene-10

Opción	N° Empresas	%
Mayor	25	27
Igual	29	32
Menor	8	9
NS/NR	29	32
Total	91	100

<sup>1</sup> Incluye solamente empresas de los regímenes de Perfeccionamiento Activo y Zona Franca

Fuente: Elaboración propia

## Gráfico 7

### EDPE. Niveles de inventario para las empresas pertenecientes a la industria de la manufactura y comercio. Enero 2010

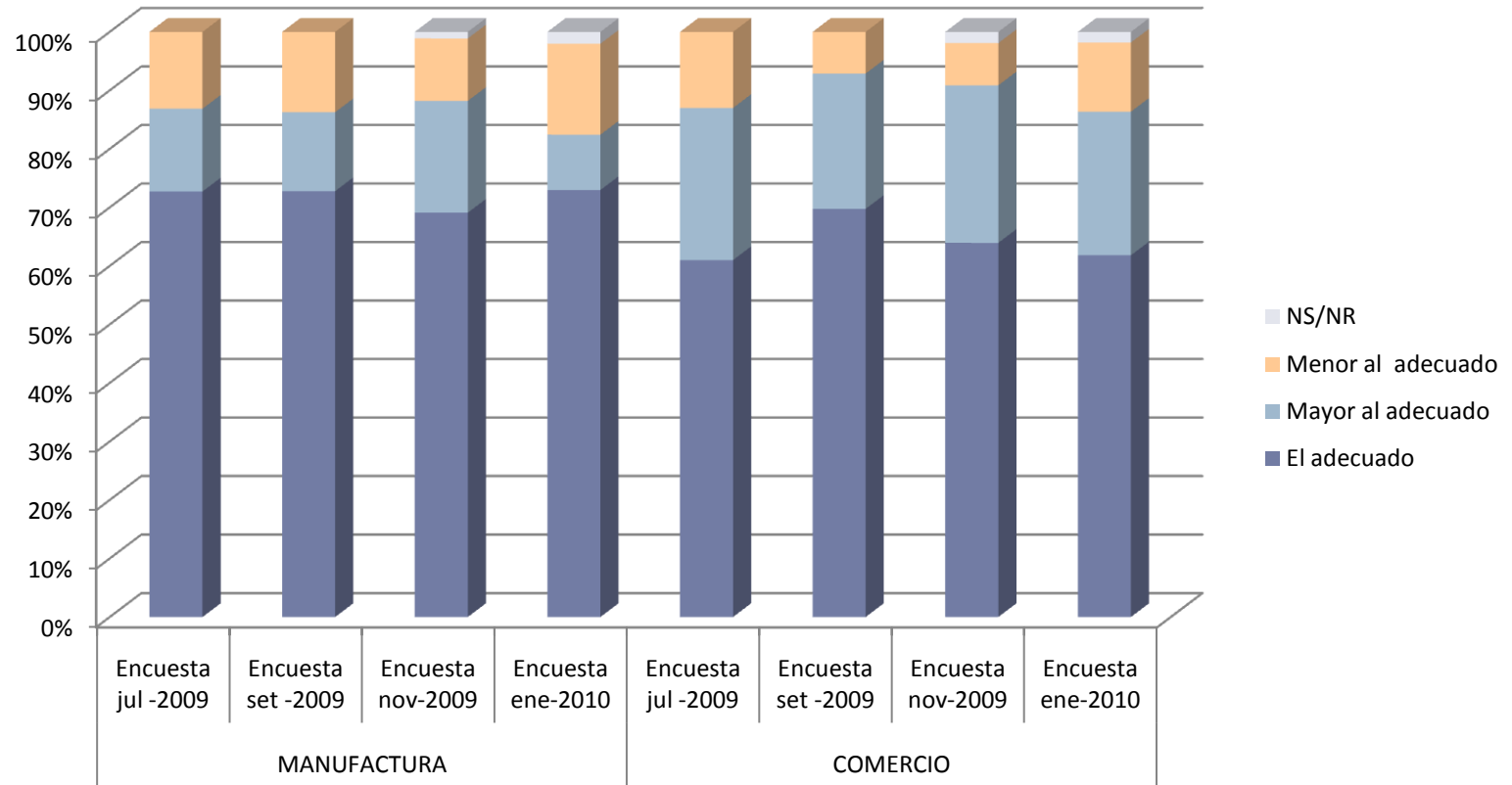

Fuente: Elaboración propia

## Cuadro 4

### EDPE. Factores positivos y negativos que explican el nivel de inventarios de las empresas de manufactura. Enero 2010

Mayor al adecuado	%	Menor al adecuado	%
Disponibilidad de materia prima	21,7	Falta de liquidez/ flujo de caja	32,0
Crisis	7,1	Dinámica de la actividad económica general	12,0
Reducción en el consumo, ventas y demanda	7,1	Mantenimiento de inventario mínimo, trabajar justo con lo necesario	8,0
Factores internos de la empresa	7,1	Aumento en demanda, consumo y ventas	8,0
Variaciones en los costos	7,1	Crisis	4,0
Disminución y/o pérdidas de producción	7,1	Factores gubernamentales y leyes	4,0
Estancamiento de inventario o sobreinventario	7,1	Reducción en el consumo, ventas y demanda	4,0
Otros	28,6	Caída del sector	4,0
NS/NR	7,1	Otros	24,0
<b>Total</b>	<b>100,0</b>	<b>Total</b>	<b>100,0</b>

Fuente: Elaboración propia

## Cuadro 5

### EDPE. Factores positivos y negativos que explican el nivel de inventarios de las empresas de comercio. Enero 2010

Mayor al adecuado	%	Menor al adecuado	%
Fallas en la administración de inventarios	25,9	Reducción en el consumo, ventas y demanda	11,5
Reducción en el consumo, ventas y demanda	11,1	Disminución, restricción y cierre en créditos	11,5
No se alcanzaron las metas de ventas/producción	11,1	Falta de liquidez/ flujo de caja	11,5
Proyección, presupuestos y ajustes post-crisis	11,1	Aumento en demanda, consumo y ventas	7,7
Estancamiento de inventario o sobreinventario	9,3	Disminución y/o pérdidas de producción	7,7
Factores internos de la empresa	3,7	Diversificación, variedad, incursión en nuevos productos	7,7
Aumento de producción	3,7	Factores gubernamentales y leyes	3,8
Otros	16,7	Otros	34,8
NS/NR	7,4	NS/NR	3,8
<b>Total</b>	<b>100,0</b>	<b>Total</b>	<b>100,0</b>

Fuente: Elaboración propia

## Resultados de la EDPE Enero para establecimientos financieros

16

- **Tamaño de muestra:** 14
- **Tasa de respuesta:** 93%
- **Crecimiento de la cartera crediticia 2010 respecto al 2009:**
  - Total: 17.43%
  - Colones: 15.20%
  - Dólares (expresado en dólares): 15.85%
- **Nivel de la Tasa Básica Pasiva**
  - A junio 2010: 8.94%
  - A diciembre 2010: 9.6%
- **Expectativas de empleo para el 2010 respecto al 2009:** 0.4 %
- Un 61% de los bancos consideran que el empleo en el 2010 se va a mantener, mientras que un 31% indican que el empleo será mayor y un 8% no saben o no responden.

# **Resultados de la Encuesta de Desempeño y Perspectiva Empresarial (EDPE) Noviembre 2009**

**Diciembre, 2009**

**División Económica**

# Encuesta de desempeño y perspectiva empresarial (EDPE) noviembre 2009

2

**Objetivo:** Obtener directamente en la fuente (por industria), la percepción de los empresarios sobre la evolución a corto plazo de la actividad económica.

**Periodo de referencia:** 2 al 6 de noviembre 2009 (Periodicidad bimensual).

**Tasa de respuesta:** 70 %(906 empresas).

**Participación dentro del Valor agregado 2008 (a precios constantes):** 75.4%.

**Participación del empleo en el “Directorio de unidades institucionales y establecimientos” 2008:** 53.8%.



**Encuesta de Desempeño y Perspectiva Empresarial**  
**Indicadores y variables consultadas en la encuesta**  
**Noviembre 2009**

Indicador	Variables consultadas
1. Precios	<ul style="list-style-type: none"> <li>• Variación esperada de los precios que ofrece la empresa en el 2010</li> </ul>
2. Producción	<ul style="list-style-type: none"> <li>• Comportamiento observado y esperado del volumen de producción (volumen o valor exportado, ventas de servicio, metros cuadrados de construcción, etc.)</li> <li>• Factores que inciden en la perspectiva 2010</li> </ul>
3. Inventarios	<ul style="list-style-type: none"> <li>• Comportamiento observado de los inventarios: materias primas (manufactura); productos para la venta (comercio)</li> <li>• Factores que inciden en el nivel de inventarios</li> </ul>
4. Empleo	<ul style="list-style-type: none"> <li>• Evolución esperada del empleo 2010</li> </ul>
5. Costos	<ul style="list-style-type: none"> <li>• Variación esperada de los costos en el 2010</li> </ul>
6. Inversión Extranjera Directa (IED) (Sólo para las empresas de Zonas Francas y Perfeccionamiento Activo)	<ul style="list-style-type: none"> <li>• Variación esperada de la IED 2010</li> </ul>
7. Indicadores financieros (Sólo para Bancos)	<ul style="list-style-type: none"> <li>• Cartera crediticia, Tasa básica pasiva y empleo.</li> </ul>

**Cuadro 1**  
**EDPE. Tamaño de muestra y tasa de respuesta**  
**Del 2 al 6 de noviembre**

Industria	Grandes		Medianas y pequeñas		Total	
	n	% respuesta	n	% respuesta	n	% respuesta
Agricultura, silvicultura y pesca	92	68	31	68	123	68
Explotación de Minas y Canteras	3	67			3	67
Resto de Manufactura	161	74	84	71	245	73
Zona Franca y Perfeccionamiento Activo	91	77	14	86	105	78
Comercio	254	68	48	79	302	70
Restaurantes	35	69	11	55	46	65
Hoteles	63	75	17	71	80	74
Construcción	61	80	17	35	78	71
Transporte, almacenaje y comunicaciones	56	68	62	61	118	64
Establecimientos financieros y seguros	12	92	2	100	14	93
Bienes Inmuebles	3	0	20	65	23	57
Otros servicios prestados a empresas	58	53	18	39	76	50
Servicios comunales, sociales y personales	63	78	24	67	87	75
<b>Total</b>	<b>952</b>	<b>71</b>	<b>348</b>	<b>66</b>	<b>1300</b>	<b>70</b>

Fuente: Elaboración propia

**Gráfico 1**  
**EDPE. Balance de respuestas de los empresarios sobre la situación actual de la producción**  
**Enero-Noviembre 2009**

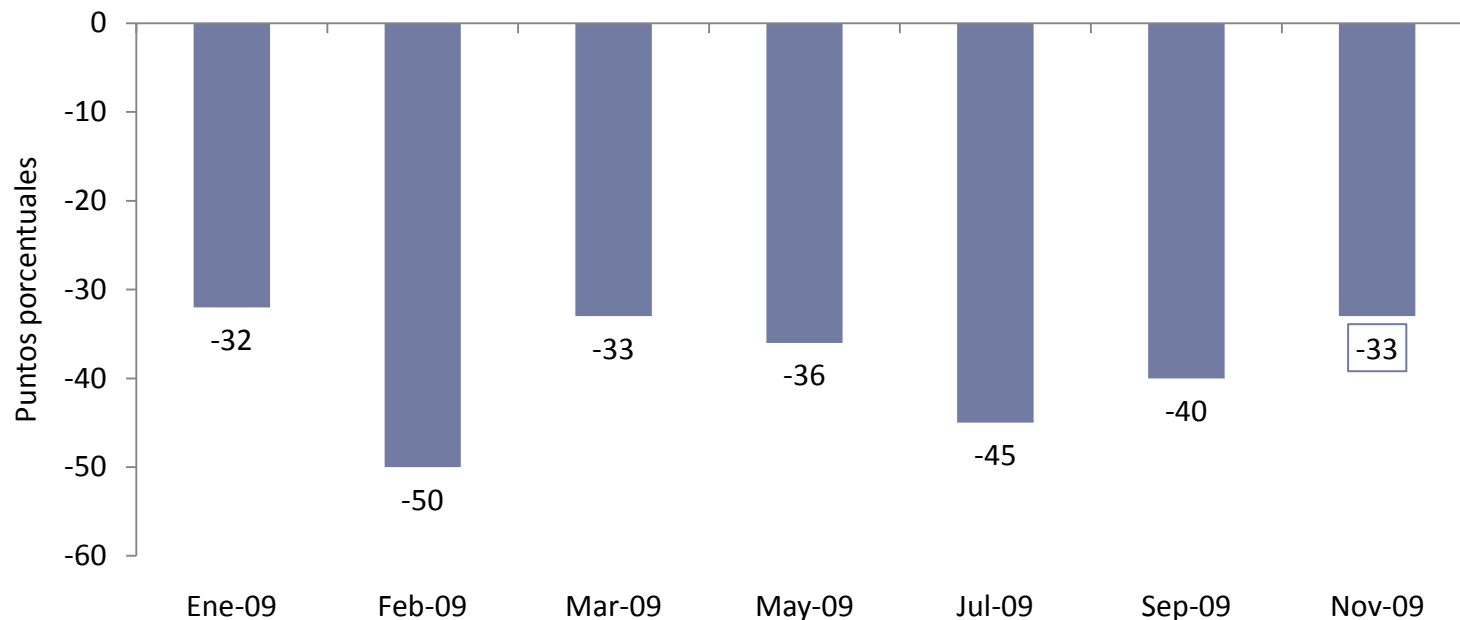

Fuente: Elaboración propia

El balance consiste en la diferencia entre el 27% de los empresarios que consideraron que su producción fue mayor durante el período de enero a octubre 2009 respecto al mismo período del año anterior y el 60% que determinó que su producción fue menor, dando como resultado un balance menos pesimista al obtenido en la encuesta realizada en setiembre.

**Gráfico 2**  
**EDPE. Tasa de variación observada de la producción**  
**Marzo-Noviembre, 2009**

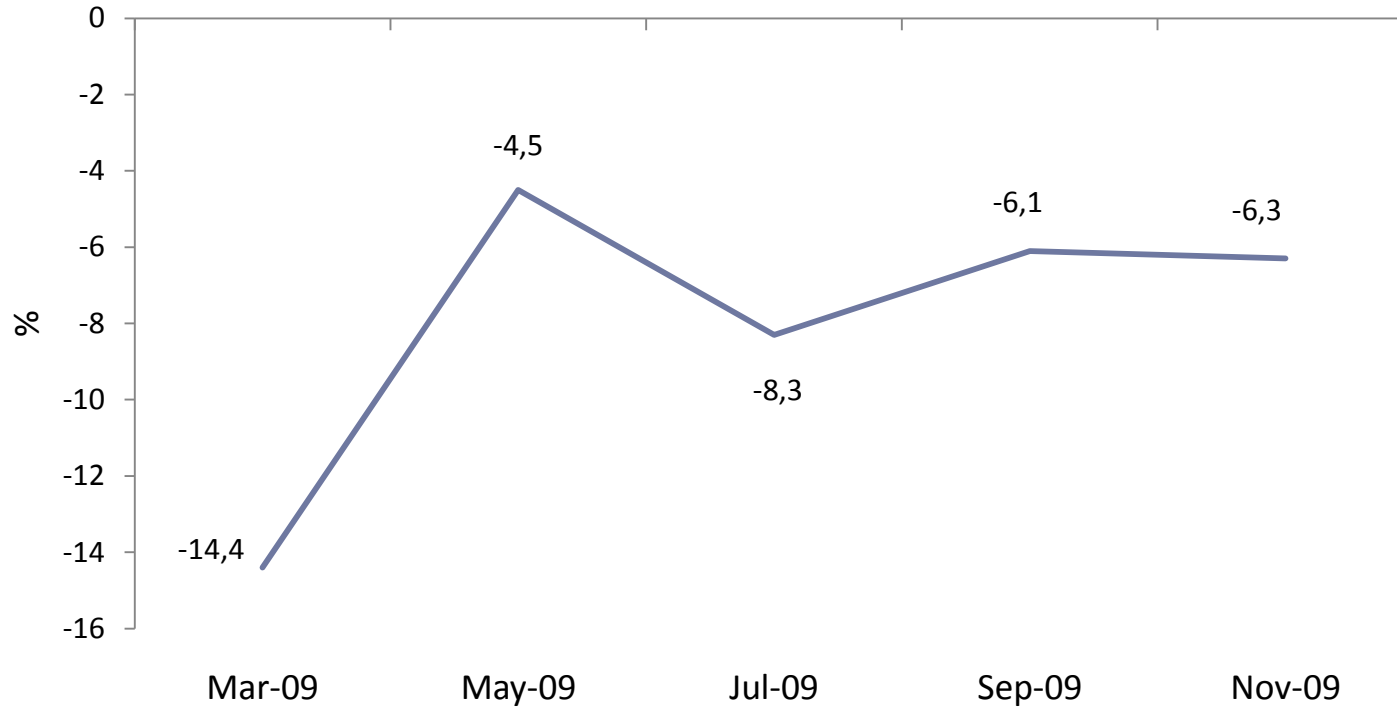

Fuente: Elaboración propia

La variación observada de la producción en la encuesta realizada en noviembre se puede explicar por la caída en sectores como: construcción privada, restaurantes y hoteles, siendo los otros servicios prestados a empresas el único sector que presentó un crecimiento.

**Gráfico 3**  
**EDPE. Balance de respuestas de los empresarios sobre la expectativa de la producción para el cierre del 2009**  
**Enero - Setiembre 2009**

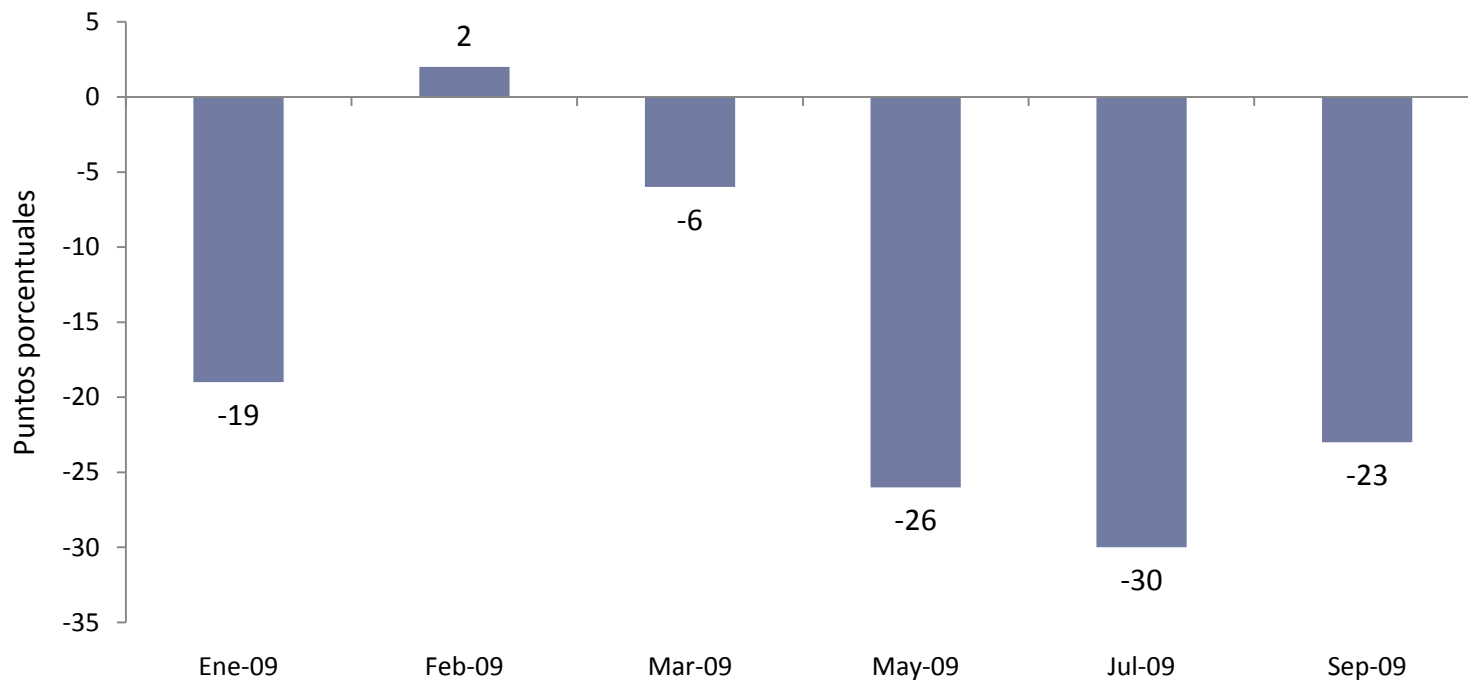

Fuente: Elaboración propia

Durante las últimas cinco encuestas, los resultados mostraron un balance negativo de respuestas sobre las expectativas de producción para el cierre del año.

**Gráfico 4**  
**EDPE. Expectativa de producción para el cierre del año 2010**  
**Noviembre 2009**

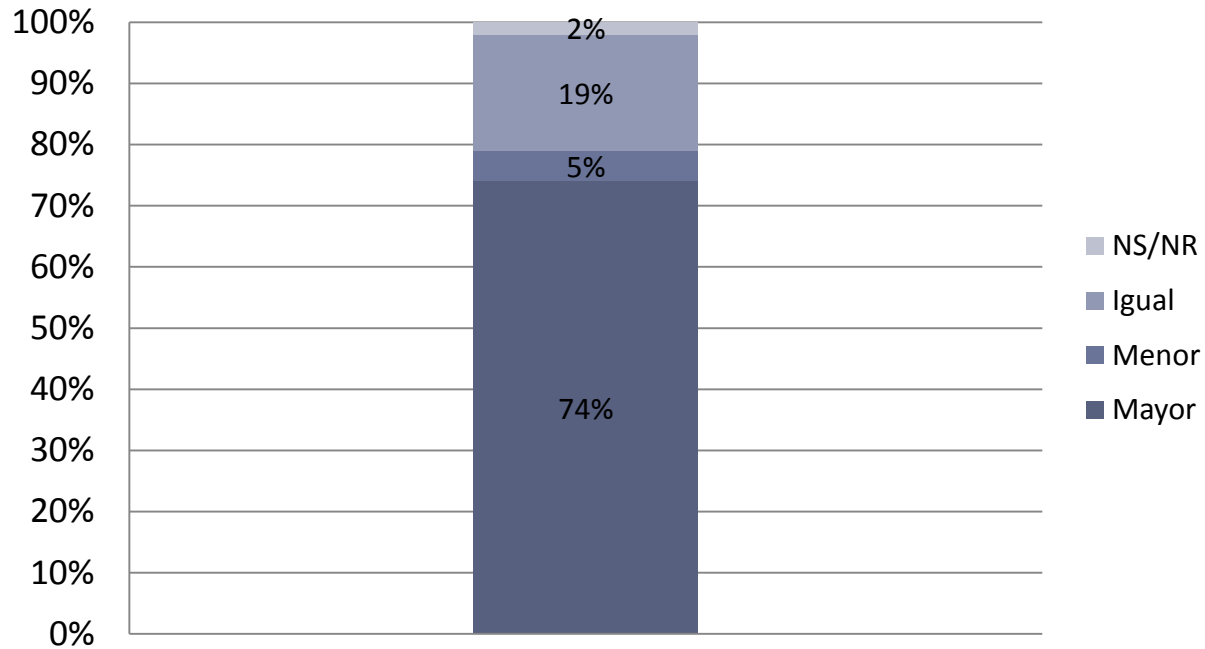

El balance de respuestas de los empresarios sobre la expectativa de la producción para el año 2010 es de 69 puntos porcentuales, lo que, evidencia una expectativa optimista en la producción para el año 2010 y una recuperación con respecto al 2009.

**Cuadro 2**  
**EDPE. Tasa de variación esperada de producción,**  
**empleo, precios y costos para el año 2010**  
**Noviembre 2009**

<b>Variable</b>	<b>Variación (%)</b>
Producción	8.5
Empleo	2.8
Precios	7.2
Costos	8.0

Fuente: Elaboración propia

**Cuadro 3**  
**EDPE. Balance de respuestas de los empresarios**  
**sobre la expectativa de producción y empleo para el**  
**cierre del 2010**  
**Noviembre 2009**

<b>Variable</b>	<b>Balance de respuestas (pp)</b>
Producción	69
Empleo	31

**Gráfico 5**  
**EDPE. Tasa de variación esperada de la producción para el cierre del 2010 por industria**  
**Noviembre 2009**



Fuente: Elaboración propia

La variación esperada al cierre del 2010 con respecto al 2009 es de un **8.5%**.



**Cuadro 4**  
**EDPE. Factores positivos y negativos que explican la expectativa de producción al cierre del 2010**  
**Noviembre 2009**

Factores positivos	%	Factores negativos	%
Recuperación de la crisis	31.4	Crisis	37.2
Aumento de la demanda	8.3	Contratos, licitaciones y proyectos	9.3
Factores internos de la empresa	6.0	Disminución de la demanda	4.7
Contratos, licitaciones y proyectos	4.8	Factores internos de la empresa	4.7
Mercadeo y estrategias	4.8	Propio del sector	4.7
Aumento de producción	4.5	Competencia	4.7
Aumento de ventas	4.2	Disminución de ventas	4.7
Otros <sup>1</sup>	33.7	Otros <sup>2</sup>	22.9
NS/NR	2.3	NS/NR	7.1
<b>Total</b>	<b>100.0</b>	<b>Total</b>	<b>100.0</b>

<sup>1</sup> Otros como variación de precios, diversificación de productos, nuevos mercados, etc.

<sup>2</sup> Otros como sobre inventario, factores gubernamentales y políticos, costos, efectos naturales, etc.

Fuente: Elaboración propia.

## Cuadro 5

### EDPE. Expectativa de inversión extranjera directa para 2010 respecto al 2009 <sup>1</sup> Noviembre 2009

Opción	N° Empresas	%
Mayor	15	18
Igual	21	26
Menor	11	13
NS/NR	35	43
Total	82	100

<sup>1</sup> Incluye solamente empresas de los regímenes de Zona Franca y Perfeccionamiento Activo.

Fuente: Elaboración propia

## Cuadro 6

### EDPE. Nivel de inventario actual, Noviembre 2009

INVENTARIOS MANUFACTURA					
CIU	Según su nivel de producción actual, el nivel de inventarios de materias primas es:				
	n	El adecuado (%)	Mayor al adecuado (%)	Menor al adecuado (%)	NS/NR (%)
Productos alimenticios, bebidas y tabaco	65	72	17	9	2
Textiles, prendas de vestir e industria de cuero	11	55	36	9	0
Industria de la madera y productos de la madera, incluido muebles	13	54	15	31	0
Fabricación de papel y productos de papel, imprentas y editoriales	12	67	16	17	0
Fabricación de sustancias químicas y productos químicos derivados del petróleo y del carbón, caucho y plástico	33	82	18	0	0
Fabricación de productos minerales no metálicos, exceptuando los derivados del petróleo y carbón	8	63	12	25	0
Industrias metálicas básicas	1	100	0	0	0
Fábrica de productos metálicos, maquinaria y equipo	36	61	25	11	3
<b>Total</b>	<b>179</b>	<b>69</b>	<b>19</b>	<b>11</b>	<b>1</b>
<b>Encuesta set -2009</b>	<b>120</b>	<b>73</b>	<b>13</b>	<b>14</b>	<b>0</b>
<b>Encuesta jul -2009</b>	<b>124</b>	<b>73</b>	<b>14</b>	<b>13</b>	<b>0</b>

Fuente: Elaboración propia

## Cuadro 7

### EDPE. Factores positivos y negativos que explican el nivel de inventarios de manufactura a octubre 2009 Noviembre 2009

Mayor al adecuado (19%)		El adecuado (69%)		Menor al adecuado (11%)	
	%		%		%
Reducción de la demanda	17.1	Mayor control o planificación del inventario	8.9	Aumento de la demanda	10.5
Reducción de las ventas	8.6	Manejo de un inventario justo a tiempo	4.1	Variación de precios	10.5
Estancamiento o sobreinventario	8.6	Mantenimiento de inventario mínimo	3.3	Factores internos de la empresa	5.3
Otros <sup>1</sup>	20.0	Otros <sup>2</sup>	17.0	Otros <sup>3</sup>	26.3
NS/NR	45.7	NS/NR	66.7	NS/NR	47.4
<b>Total</b>	<b>100.0</b>	<b>Total</b>	<b>100.0</b>	<b>Total</b>	<b>100.0</b>

<sup>1</sup> Otros como factores internos de la empresa, variación de precios, baja rotación del inventario, etc.

<sup>2</sup> Otros como factores internos de la empresa, ventas estables, precaución con compra de materias primas, etc.

<sup>3</sup> Otros como crédito y liquidez, aumento de ventas, rotación de inventario, etc.

Fuente: Elaboración propia

## Cuadro 8

### EDPE. Nivel de inventario actual, Noviembre 2009

INVENTARIOS COMERCIO					
Grupos Comercio	Según su nivel de ventas actual, el nivel de inventarios de productos para la venta es:				
	Nº Respuestas	El adecuado (%)	Mayor al adecuado (%)	Menor al adecuado (%)	NS/NR (%)
Alimentos, bebidas y tabaco	46	78	20	2	0
Hilado y Ropa	20	45	50	0	5
Imprentas editoriales	8	62	38	0	0
Químicos	34	76	9	12	3
Construcción	23	52	35	13	0
Productos metálicos excepto maquinaria	8	75	25	0	0
Maquinaria	33	49	33	15	3
Vehículos	30	73	20	7	0
Otras	8	13	50	0	37
<b>Total</b>	<b>210</b>	<b>64</b>	<b>27</b>	<b>7</b>	<b>2</b>
<b>Encuesta set-2009</b>	<b>265</b>	<b>70</b>	<b>23</b>	<b>7</b>	<b>0</b>
<b>Encuesta jul-2009</b>	<b>214</b>	<b>61</b>	<b>26</b>	<b>13</b>	<b>0</b>

Fuente: Elaboración propia

## Cuadro 9

### EDPE. Factores positivos y negativos que explican el nivel de inventarios de comercio a octubre 2009

### Noviembre 2009

Mayor al adecuado (27%)		El adecuado (64%)		Menor al adecuado (7%)	
Reducción en las ventas	19.6	Buen pronóstico o estimación de ventas	7.5	Crisis internacional	33.3
Estancamiento o sobre inventario	14.3	Rotación de inventario acorde con las ventas	4.5	Crédito y liquidez	20.0
Factores internos de la empresa	5.4	Factores internos de la empresa (estrategias para el manejo de inventarios)	3.8	Aumento de ventas	13.3
Otros <sup>1</sup>	12.5	Otros <sup>2</sup>	17.3	Otros <sup>3</sup>	13.4
NS/NR	48.2	NS/NR	66.9	NS/NR	20.0
<b>Total</b>	<b>100.0</b>	<b>Total</b>	<b>100.0</b>	<b>Total</b>	<b>100.0</b>

<sup>1</sup> Otros como disminución de la demanda, crisis internacional, etc.

<sup>2</sup> Mantenimiento de inventario mínimo, características del producto, etc.

<sup>3</sup> Factores internos de la empresa y alta rotación del inventario.

Fuente: Elaboración propia

## Resultados de la EDPE Noviembre para establecimientos financieros

17

- **Tamaño de muestra: 14**
- **Tasa de respuesta: 93%**
- **Crecimiento de la cartera crediticia 2010 respecto al 2009: 18.0%**
- **Nivel de la Tasa básica pasiva al cierre 2010: 11.2%**
- **Expectativas de empleo para el 2010 respecto al 2009: 4.7%**
- Un 69% de los bancos considera que el empleo en el 2010 se va a mantener, mientras que un 23% indica que el empleo será mayor.

# **Resultados de la Encuesta de Desempeño y Perspectiva Empresarial (EDPE) Setiembre 2009**

**2 de octubre 2009**

**División Económica**



# Encuesta de desempeño y perspectiva empresarial (EDPE) setiembre 2009

2

**Objetivo:** Obtener directamente en la fuente (por industria), la percepción de los empresarios sobre la evolución a corto plazo de la actividad económica.

**Periodo de referencia:** 31 de agosto al 4 de setiembre 2009 (Periodicidad bimensual).

**Tasa de respuesta:** 74% (901 empresas).

**Participación dentro del Valor Agregado 2008:** 73.9%.

**Participación del empleo en el Directorio de Unidades Institucionales y establecimientos 2008:** 54%.

**Encuesta de Desempeño y Perspectiva Empresarial**  
**Indicadores y variables consultadas en la encuesta**  
**Setiembre 2009**

Indicador	Variables consultadas
1. Precios	<ul style="list-style-type: none"> <li>• Variación esperada de los precios que ofrece la empresa en el 2009</li> </ul>
2. Producción	<ul style="list-style-type: none"> <li>• Comportamiento observado y esperado del volumen de producción (volumen o valor exportado, ventas de servicio, metros cuadrados de construcción, etc.)</li> <li>• Factores que inciden en la perspectiva 2009</li> </ul>
3. Inventarios	<ul style="list-style-type: none"> <li>• Comportamiento observado y esperado de los inventarios: materias primas (manufactura); productos para la venta (comercio)</li> <li>• Factores que inciden en el nivel de inventarios</li> </ul>
4. Empleo	<ul style="list-style-type: none"> <li>• Evolución esperada del empleo 2009</li> </ul>
5. Inversión Extranjera Directa (IED) (Sólo para las empresas de Zonas Francas y Perfeccionamiento Activo)	<ul style="list-style-type: none"> <li>• Variación esperada de la IED 2009</li> </ul>
6. Indicadores financieros (Sólo para Bancos)	<ul style="list-style-type: none"> <li>• Cartera crediticia, Tasa básica pasiva, empleo, nivel de morosidad, rentabilidad sobre patrimonio (ROE), suficiencia patrimonial, percepción de los bancos acerca de las políticas 2009 del BCCR y entes supervisores</li> </ul>

# Cuadro 1

## EDPE. Tamaño de muestra y tasa de respuesta

### Del 31 agosto al 4 de setiembre

Industria	Grandes		Pequeñas		Total	
	n	% respuesta	n	% respuesta	n	% respuesta
Agricultura, silvicultura y pesca	88	86	19	89	107	87
Minas y canteras	3	100			3	100
Industria manufacturera	221	75	79	75	300	75
Construcción Privada	82	70	15	33	97	64
Comercio, restaurantes y hoteles	374	65	123	93	497	72
Transporte, almacenamiento y comunicación	33	82	8	50	41	76
Establecimientos financieros y seguros	12	83	2	100	14	86
Bienes inmuebles	2	50	2	100	4	75
Otros servicios prestados a empresas	63	67	22	55	85	64
Servicios comunales, sociales y personales	53	87	17	71	70	83
<b>Total</b>	<b>931</b>	<b>72</b>	<b>287</b>	<b>79</b>	<b>1218</b>	<b>74</b>

Fuente: Elaboración propia

# Gráfico 1

## EDPE. Balance de respuestas de los empresarios sobre la situación actual de la producción

### Enero - Setiembre 2009

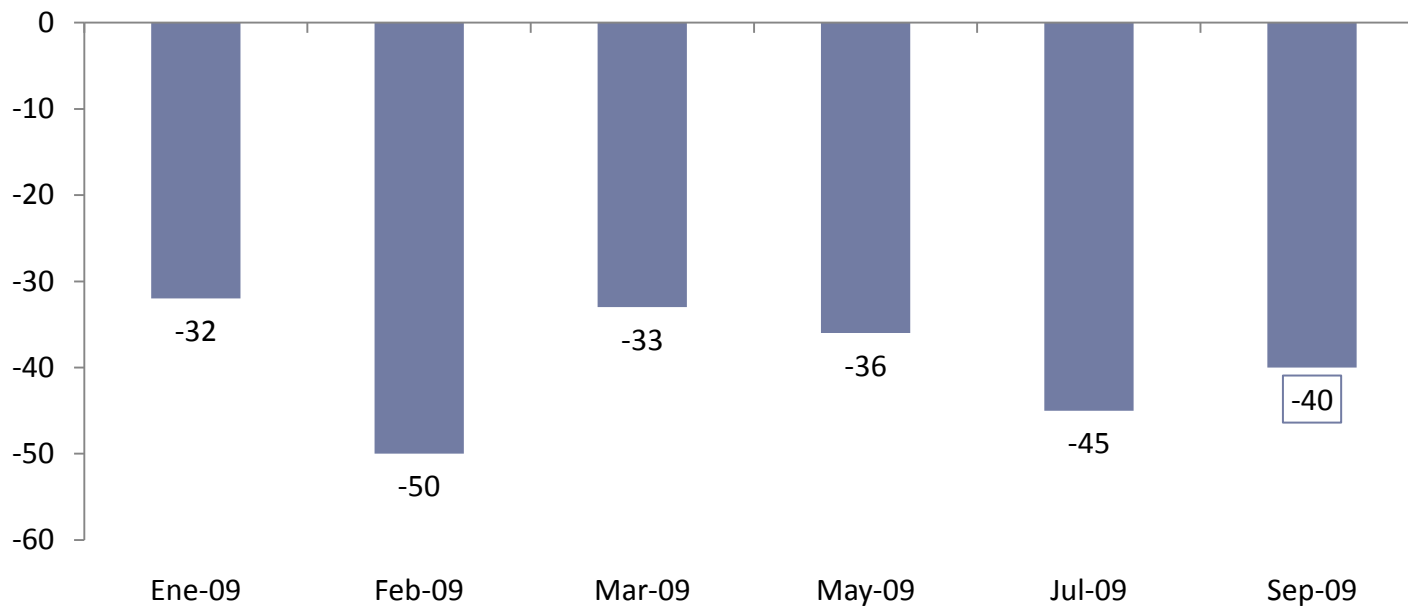

Fuente: Elaboración propia

El balance consiste en la diferencia entre el 23% de los empresarios que consideraron que su producción fue mayor durante el período de enero a agosto 2009 respecto al mismo período del año anterior y el 63% que determinó que su producción fue menor, dando como resultado un balance menos pesimista al obtenido en la encuesta realizada en julio.

**Gráfico 2**  
**EDPE. Tasa de variación observada de la producción**  
**Marzo-Setiembre 2009**

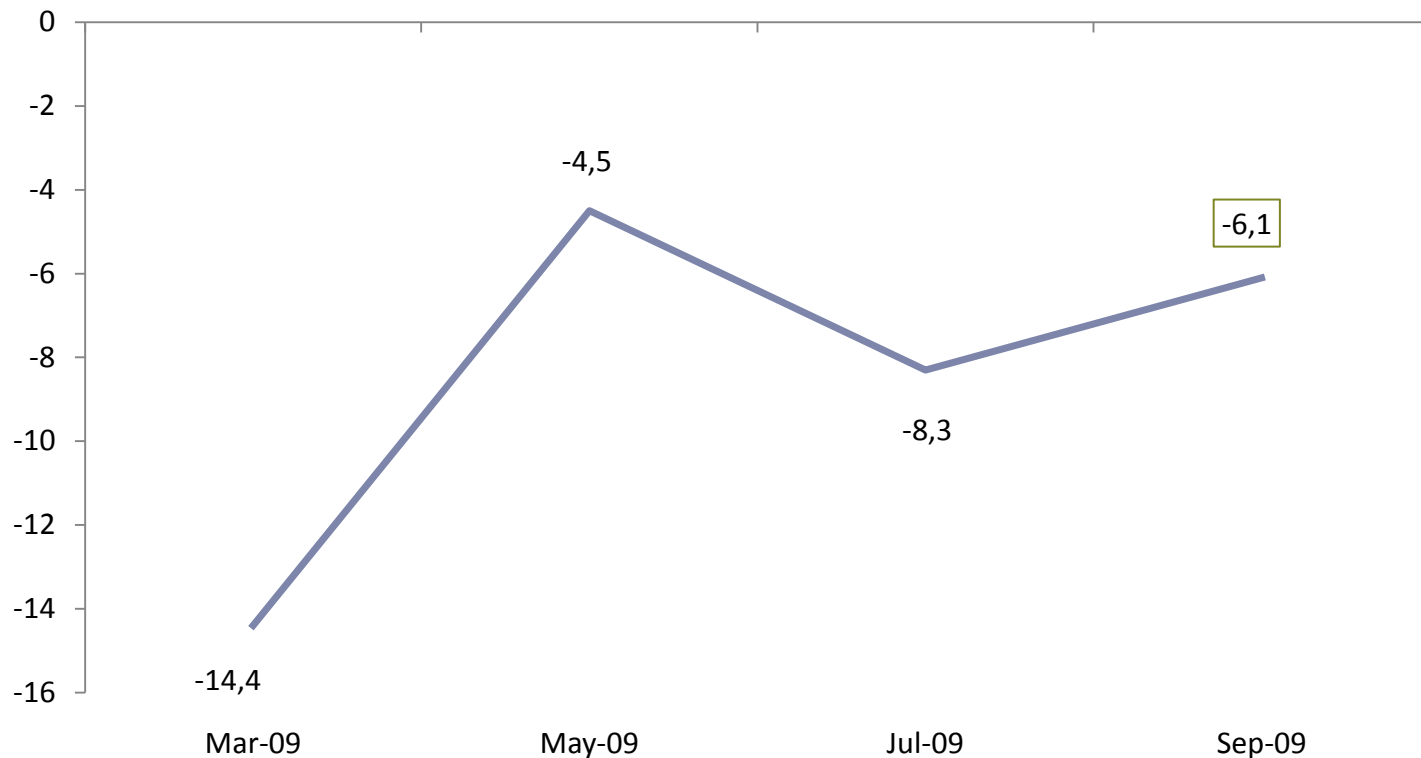

Fuente: Elaboración propia

La variación indicada por los empresarios para el período de enero a agosto 2009 con respecto al mismo período del año 2008 refleja una recuperación en 2.2 puntos porcentuales respecto a lo que se había observado en julio 2009.

### Gráfico 3

## EDPE. Tasa de variación de la producción a agosto por industria Setiembre 2009

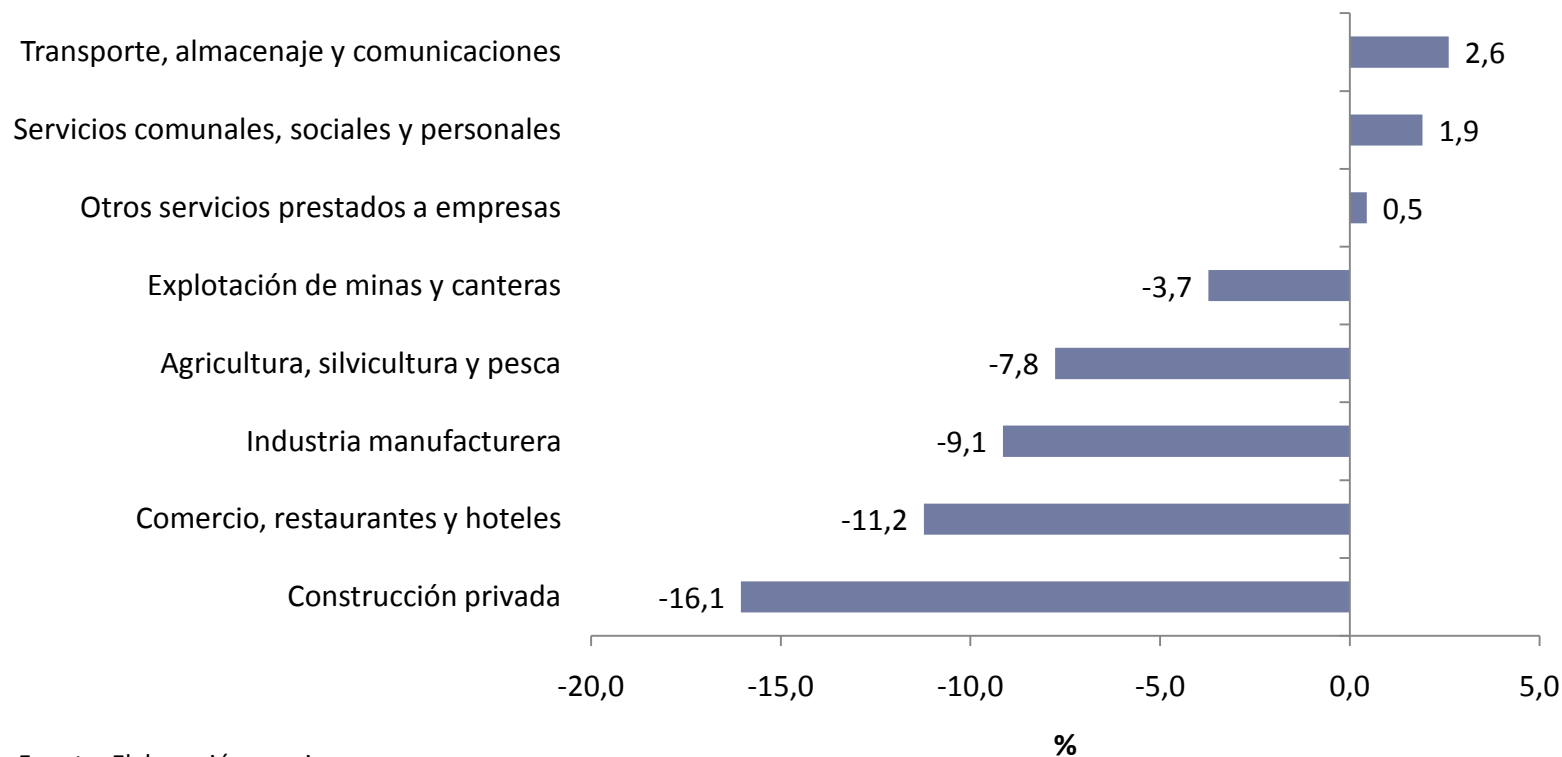

Fuente: Elaboración propia

La tasa de variación de la producción de enero a agosto 2009 respecto al mismo periodo 2008 por industria indica que las industrias relacionadas con los servicios han experimentado leves crecimientos.

**Gráfico 4**  
**EDPE. Balance de respuestas de los empresarios sobre la**  
**expectativa de la producción para el cierre del 2009**  
**Enero - Setiembre 2009**

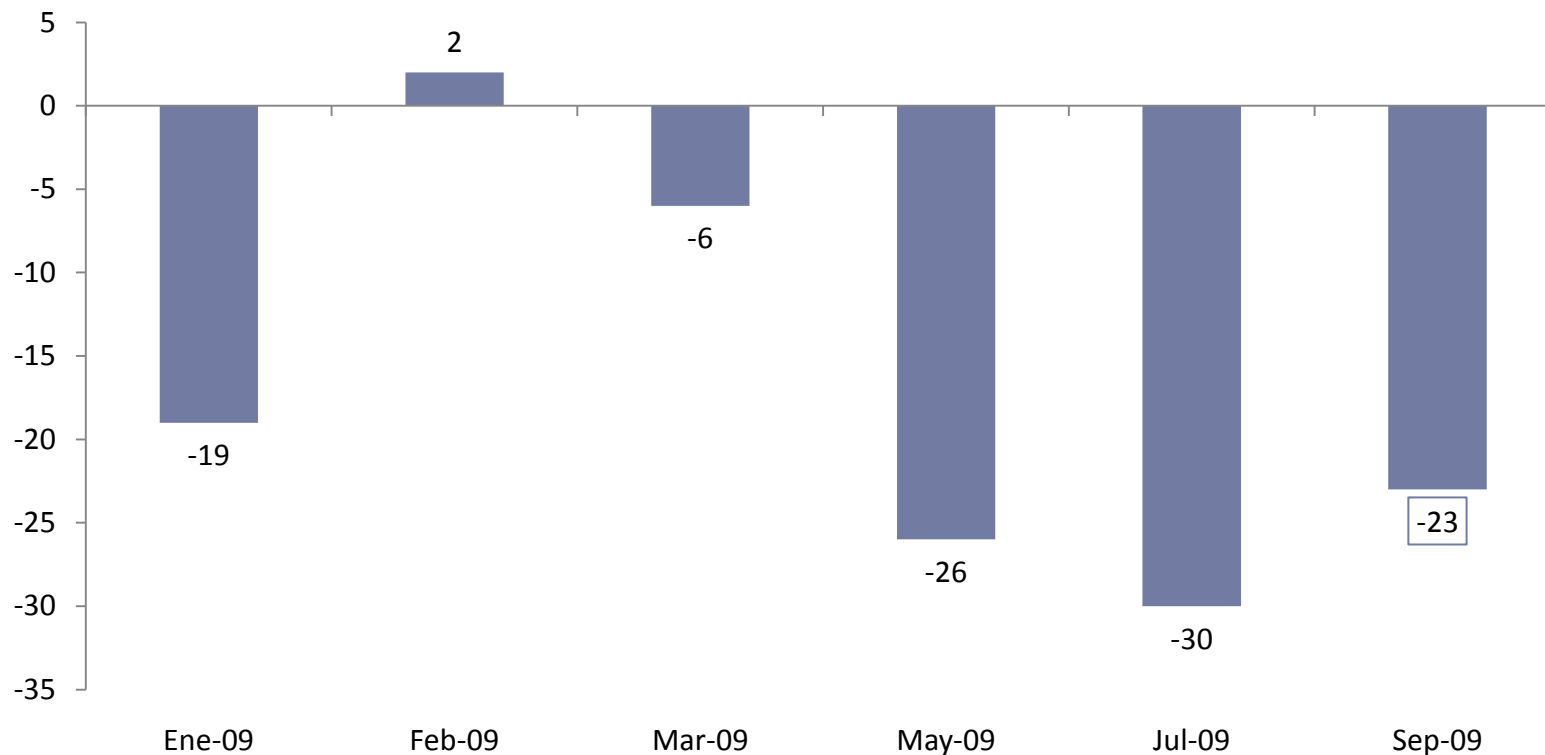

Fuente: Elaboración propia

El balance se calculó como la diferencia entre el 28% de las empresas que estiman que el volumen de producción al cierre del 2009 será mayor y un 51% que consideran que será menor.

**Gráfico 5**  
**EDPE. Tasa de variación esperada de la producción para el**  
**cierre del 2009**  
**Setiembre 2009**

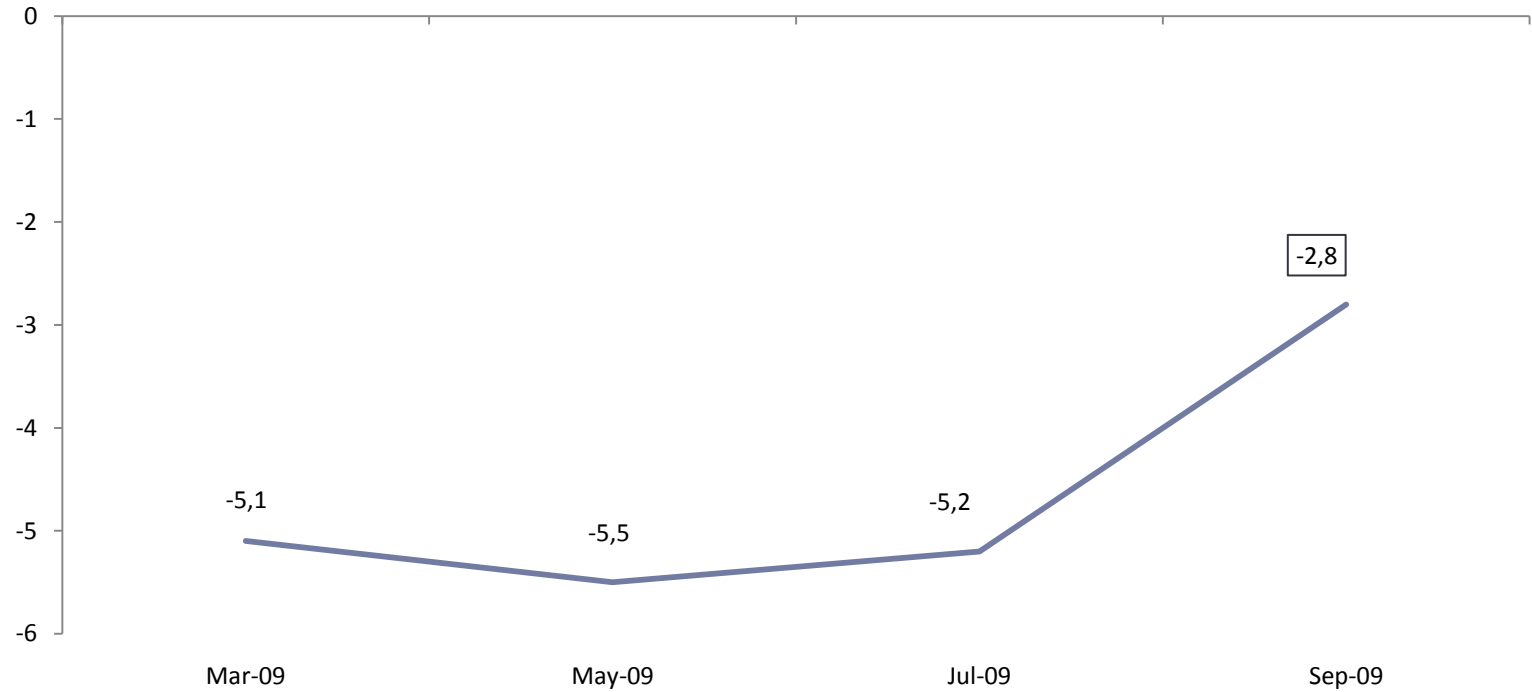

Fuente: Elaboración propia

La variación esperada al cierre del 2009 con respecto al 2008 es mayor en 2.4 puntos porcentuales respecto al dato esperado en la encuesta de julio.



### Gráfico 6

## EDPE. Tasa de variación esperada de la producción para el cierre 2009 por industria

### Setiembre 2009

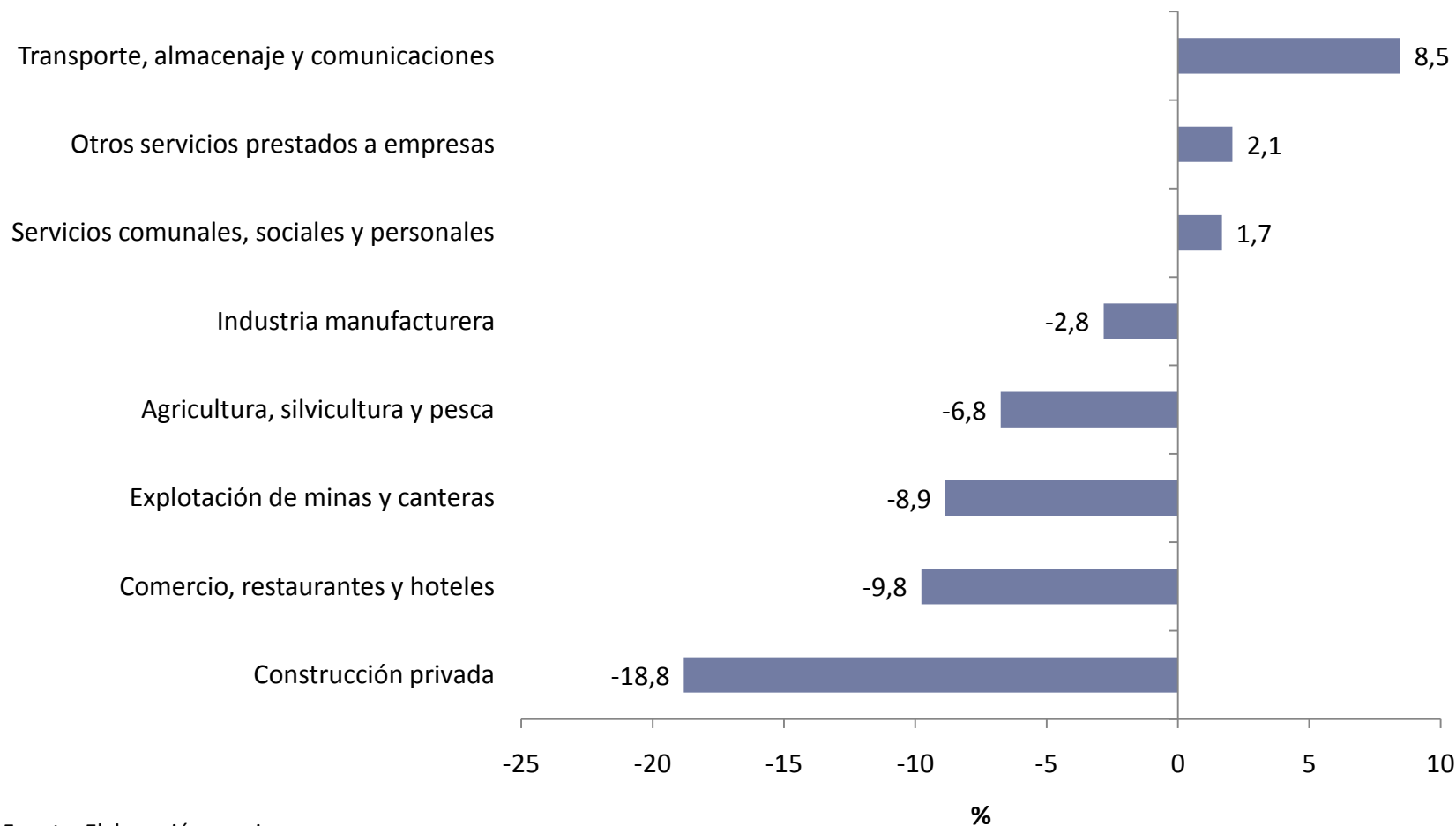

Fuente: Elaboración propia

**Cuadro 2**  
**EDPE. Factores positivos y negativos que explican la expectativa de**  
**producción al cierre del 2009**  
**Setiembre 2009**

Factores positivos	%	Factores negativos	%
Políticas de la empresa	20,6	Crisis internacional	46,9
Etapas final de la crisis	14,0	Disminución de demanda	9,0
Contratos, licitaciones o proyectos	13,2	Eventos naturales	6,2
Aumento de ventas	10,9	Incertidumbre o expectativas	3,3
Variación de precios	7,4	Comportamiento del sector	2,9
Comportamiento del sector	5,8	Variación de precios	2,9
Factores climáticos	5,1	Crédito y liquidez	2,9
Otros	23,0	Otros	25,9
<b>Total</b>	<b>100,0</b>	<b>Total</b>	<b>100,0</b>

Fuente: Elaboración propia

Dentro de las políticas de la empresa para lograr solventar la crisis se tiene: mejora en la calidad de producto/servicio, servicio al cliente, apertura de nueva línea de productos, estrategias de mercadeo, promoción, entre otras.

**Cuadro 3**  
**EDPE. Expectativa de inversión extranjera directa para 2009**  
**respecto al 2008 <sup>1/</sup>**  
**Setiembre 2009**

Opción	N° Respuestas	Porcentaje
Mayor	19	24
Igual	25	31
Menor	27	34
NS/NR	9	11
Total	80	100

1/ Incluye solamente empresas de los regímenes de Perfeccionamiento Activo y Zona Franca

Fuente: Elaboración propia

La expectativa que predomina es que los flujos de inversión extranjera directa provenientes de los grupos a los que pertenecen estas empresas en Costa Rica ha disminuido para el 2009 respecto al 2008.

### Gráfico 7

## EDPE. Balance de respuestas de los empresarios sobre la expectativa del empleo para el cierre del 2009

### Enero - Setiembre 2009

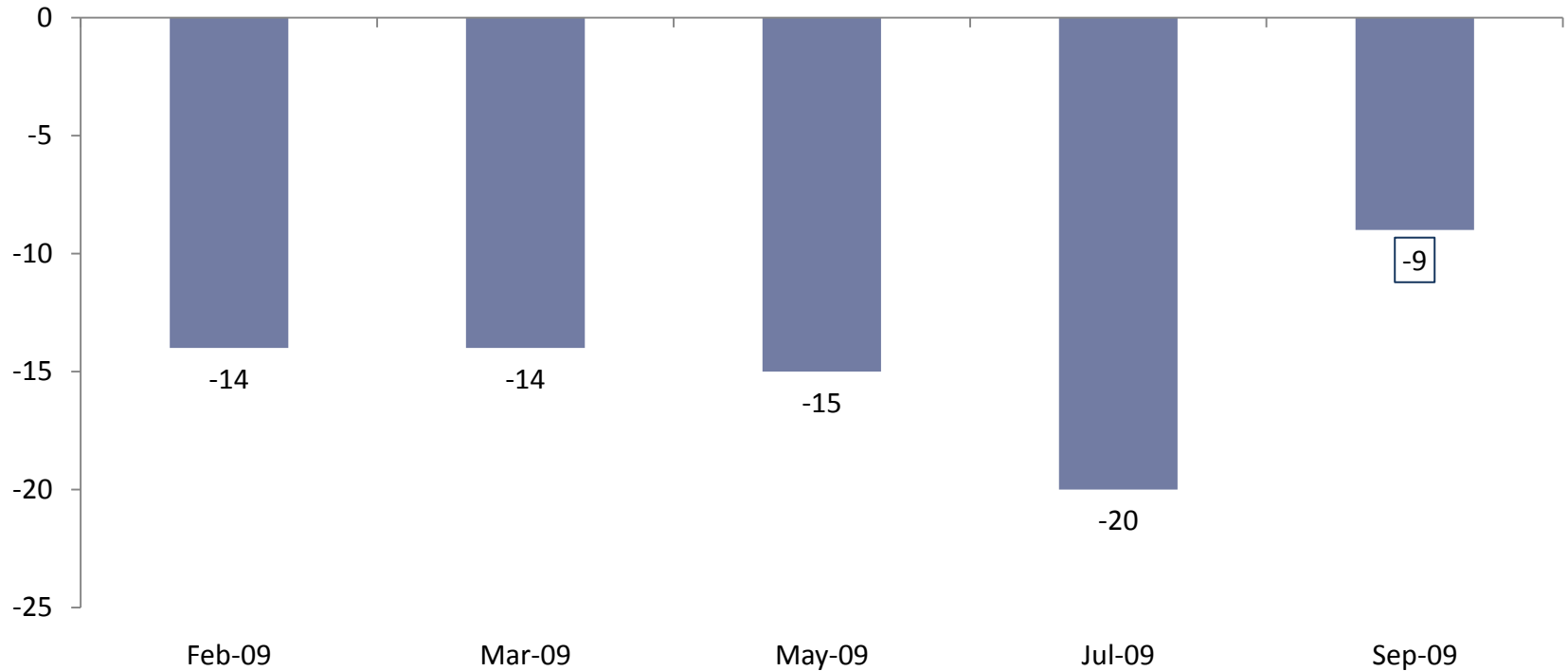

Fuente: Elaboración propia

El balance obtenido para esta encuesta es el más positivo entre todas las encuestas realizadas en el 2009. Se calculó como la diferencia entre el 19% de las empresas que estiman que el empleo al cierre del 2009 será mayor y un 28% que consideran que será menor.

**Gráfico 8**  
**EDPE. Tasa de variación esperada del empleo para el cierre del 2009**  
**Setiembre 2009**

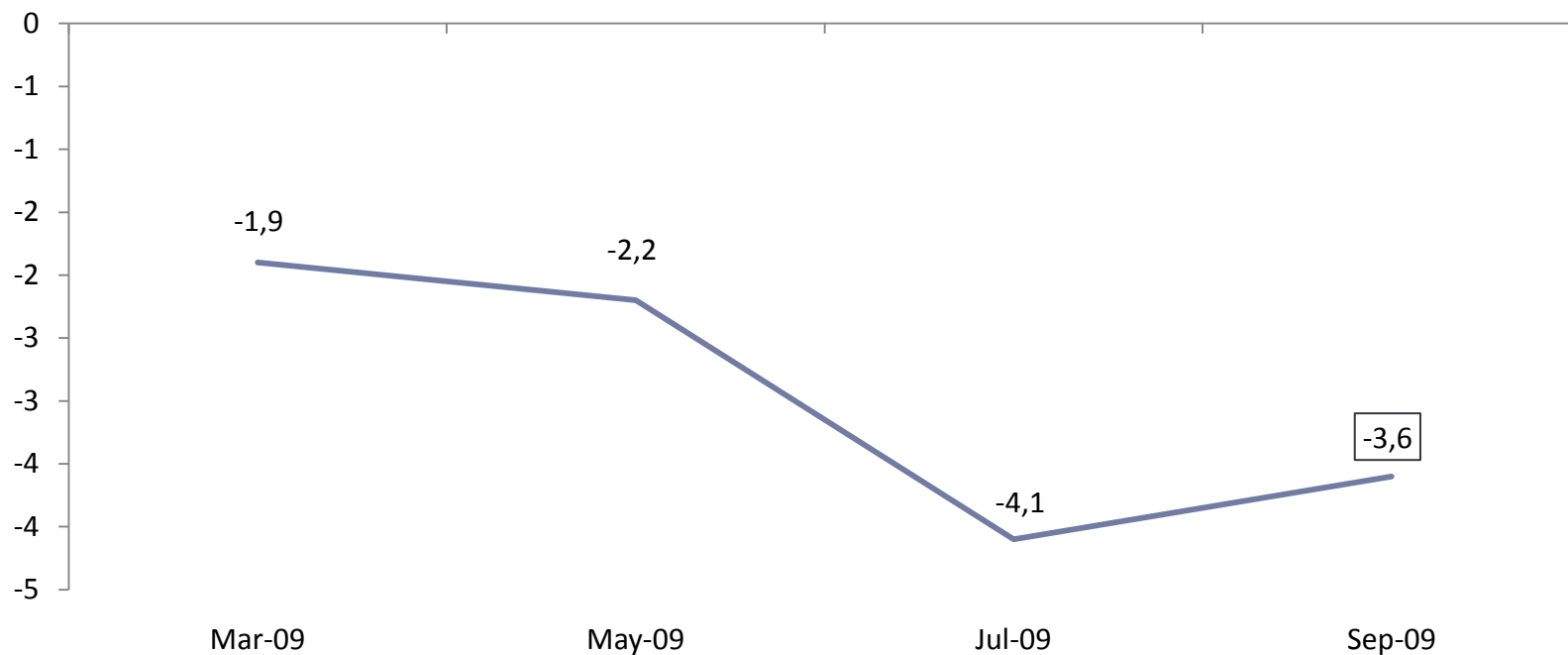

Fuente: Elaboración propia

La expectativa del empleo mejoró para este último bimestre, la variación esperada al cierre del 2009 es mayor en 0.5 puntos porcentuales respecto a lo obtenido en la encuesta de julio.

### Gráfico 9

## EDPE. Tasa de variación esperada de los precios de las empresas al cierre 2009 por industria

### Setiembre 2009

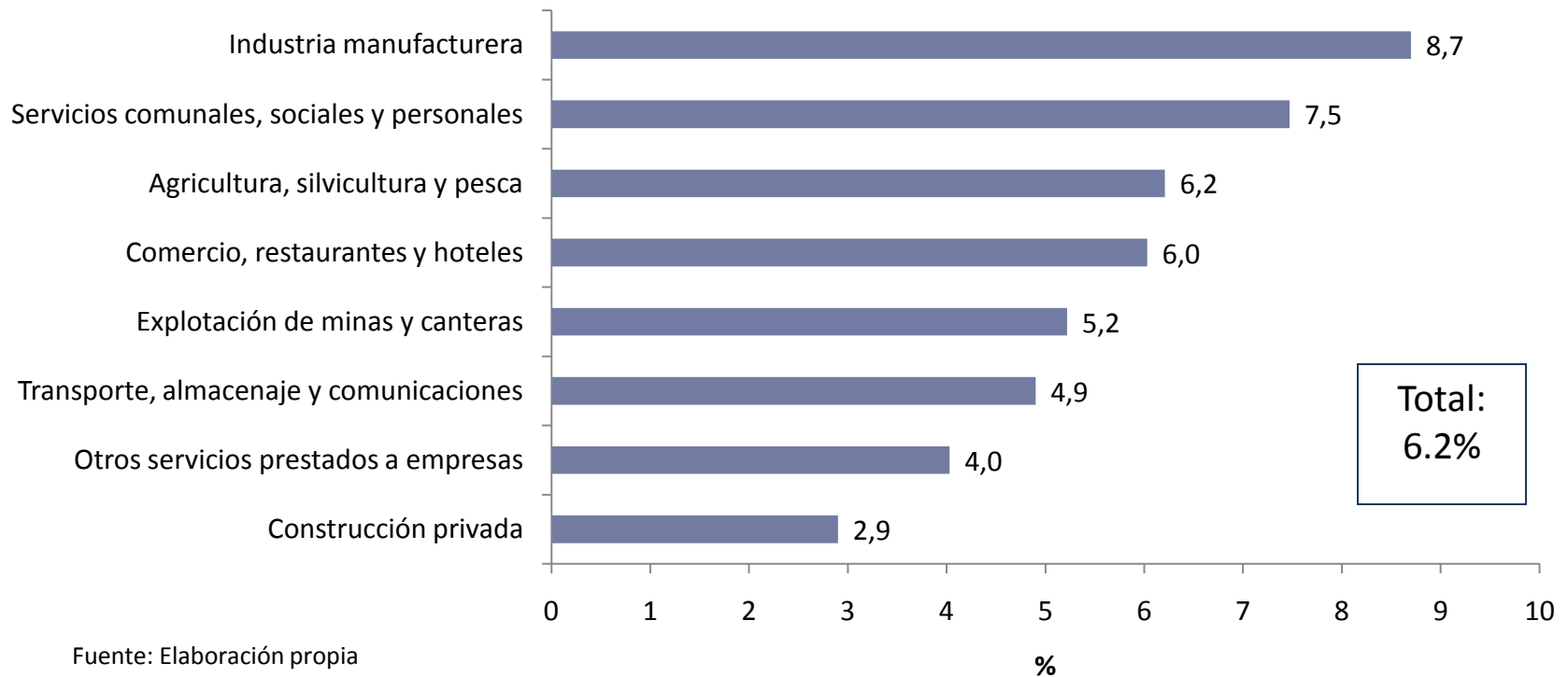

Esta encuesta refleja una expectativa ponderada del crecimiento total en los precios de 6.2%, dato que es superior en 1.4 puntos porcentuales al obtenido en la encuesta de julio del 2009 (4.8%).

**Cuadro 4**  
**EDPE. Nivel de inventario actual y esperado de la industria de comercio**  
**Setiembre 2009**

INVENTARIOS COMERCIO								
	1. Para sostener el nivel de ventas actual, el nivel de inventarios de productos para la venta es:				2. Para lo que resta del 2009 las compras de productos para la venta será:			
Grupo	No. Respuestas	El adecuado (%)	Mayor al adecuado (%)	Menor al adecuado (%)	No. Respuestas	Similar a los primeros 8 meses (%)	Mayor a los primeros 8 meses (%)	Menor a los primeros 8 meses (%)
Alimentos, bebidas y tabaco	66	85	9	6	65	14	48	38
Hilado y Ropa	27	35	64	1	28	20	65	14
Productos de madera	7	81	0	19	8	61	38	0
Imprentas editoriales	11	13	57	30	10	58	42	0
Químicos	34	78	19	3	33	35	60	6
Construcción	35	54	37	9	35	31	18	51
Productos metálicos excepto maquinaria	6	38	57	5	6	16	27	57
Maquinaria	15	44	50	6	15	67	24	9
Vehículos	29	57	32	11	30	35	32	32
Otras	21	89	6	5	22	29	14	56
Electrodomésticos	6	80	4	16	6	89	8	3
Materiales eléctricos	8	67	22	11	8	52	14	34
<b>Total</b>	<b>265</b>	<b>70</b>	<b>23</b>	<b>7</b>	<b>263</b>	<b>29</b>	<b>46</b>	<b>25</b>
<b>Encuesta julio 2009</b>	<b>214</b>	<b>61</b>	<b>26</b>	<b>13</b>	<b>212</b>	<b>45</b>	<b>25</b>	<b>30</b>

Fuente: Elaboración propia

**Cuadro 5**  
**EDPE. Nivel de inventario actual y esperado de la industria manufacturera**  
**Setiembre 2009**

INVENTARIOS MANUFACTURA								
	1. Para sostener el nivel de producción actual, el nivel de inventarios de materias primas es:				2. Para lo que resta del 2009 las compras de materias primas serán:			
CIU	n	El adecuado (%)	Mayor al adecuado (%)	Menor al adecuado (%)	n	Similar a los primeros 8 meses (%)	Mayor a los primeros 8 meses (%)	Menor a los primeros 8 meses (%)
Productos alimenticios, bebidas y tabaco	41	80	8	12	41	40	45	15
Textiles, prendas de vestir e industria de cuero	11	48	13	39	11	27	73	0
Industria de la madera y productos de la madera, incluido muebles	10	13	73	14	10	18	6	76
Fabricación de papel y productos de papel, imprentas y editoriales	10	68	15	17	10	22	32	46
Fabricación de sustancias químicas y productos químicos derivados del petróleo y del carbón, caucho y plástico	19	76	6	18	18	42	46	12
Fabricación de productos minerales no metálicos, exceptuando los derivados del petróleo y carbón	4	100	0	0	4	30	0	70
Industrias metálicas básicas	0	0	0	0	0	0	0	0
Fábrica de productos metálicos, maquinaria y equipo	21	61	39	0	21	21	37	42
Otras industrias manufactureras	4	3	35	62	5	3	37	60
<b>Total</b>	<b>120</b>	<b>73</b>	<b>13</b>	<b>14</b>	<b>120</b>	<b>34</b>	<b>40</b>	<b>26</b>
<b>Encuesta julio 2009</b>	<b>124</b>	<b>73</b>	<b>14</b>	<b>13</b>	<b>122</b>	<b>44</b>	<b>20</b>	<b>36</b>

Fuente: Elaboración propia



**Cuadro 6**  
**EDPE. Factores positivos y negativos que explican el nivel de**  
**inventarios de comercio a agosto 2009**  
**Setiembre 2009**

<b>Mayor al adecuado (23%)</b>		<b>Menor al adecuado (7%)</b>		<b>El adecuado (70%)</b>	
	<b>%</b>		<b>%</b>		<b>%</b>
Disminución en las ventas	35,6	Menor capacidad de compra	18,2	Ventas similares	31,6
Estacionalidad	13,6	Estacionalidad	12,1	Mantenimiento de inventarios	14,4
Crisis internacional	8,5	Menor manejo de inventarios	12,1	Estacionalidad	9,2
Otros	42,3	Otros	57,6	Otros	44,8

Fuente: Elaboración propia

**Cuadro 7**  
**EDPE. Factores positivos y negativos que explican el nivel de**  
**inventarios de Manufactura a agosto 2009**  
**Setiembre 2009**

Mayor al adecuado (13%)		Menor al adecuado (14%)		El adecuado (73%)	
	%		%		%
Disminución en las ventas	20,0	Menor manejo de inventarios	30,4	Producción similar	28,2
Disminución de la demanda	20,0	Reducción en gastos	8,7	Demanda similar	12,8
Baja rotación de inventarios	15,0	Variación en precios	8,7	Mantenimiento de inventarios	10,3
Otros	45,0	Otros	52,2	Otros	48,7

Fuente: Elaboración propia

**Cuadro 8**  
**EDPE. Nivel esperado de inventarios según expectativa de**  
**producción/ventas al cierre del 2009**  
**Setiembre 2009**

El nivel de inventarios en los últimos meses será:	Expectativa de producción/ventas al cierre del 2009 (%)		
	Menor	Igual	Mayor
Mayor a los primeros 8 meses	26,6	43,7	41,0
Menor a los primeros 8 meses	37,5	16,1	16,0
Similar a los primeros 8 meses	35,9	40,2	43,0
<b>Total</b>	<b>100,0</b>	<b>100,0</b>	<b>100,0</b>

Fuente: Elaboración propia

# Resultados de la EDPE para establecimientos financieros

21

- **Tamaño de muestra: 14**
- **Tasa de respuesta: 86%**
- **Crecimiento de la cartera crediticia 2009 respecto al 2008: 10%**
- **Nivel de la Tasa básica pasiva al cierre 2009: 12%**
- **Expectativas de empleo para el 2009 respecto al 2008: todos los bancos indican que será menor**
- **Cierre del nivel de morosidad 2009: 2%**
- **Rentabilidad sobre patrimonio (ROE) 2009: 11.8%**

**Establecimientos financieros. Nivel de morosidad y suficiencia patrimonial, 2009**

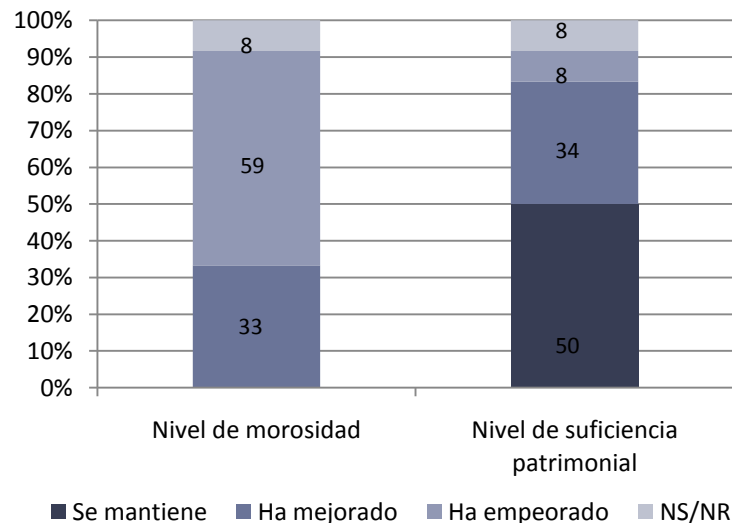

Fuente: Elaboración propia

**Cuadro 9**  
**EDPE. Percepción de las políticas del BCCR y entes supervisores por**  
**parte de los establecimientos financieros**  
**Setiembre 2009**

Beneficiosas	Perjudiciales
Inflación baja y comportamiento Tasa básica pasiva	No haber reducido "al nivel adecuado" los Encaje mínimo legal
Mayor y mejor control	Perjudicial en el tema de los derivados y el porcentaje de Encaje mínimo legal
Flexibilización de indicadores por parte de SUGEF	Políticas que no han ayudado
Bajar la inflación es un éxito que hay que reconocer	Creación de incertidumbre
Mayor regulación en riesgo, créditos, entre otros	Encaje mínimo legal muy alto y supervisión y reportes excesivos
Supervisión sana, pero hay que dar mayor información	Restricciones en colones mayores a las que se deben

Fuente: Elaboración propia



BANCO CENTRAL DE COSTA RICA  
DIVISIÓN ECONÓMICA  
DEPARTAMENTO GESTIÓN DE INFORMACIÓN ECONÓMICA

*ENCUESTA DE DESEMPEÑO Y  
PERSPECTIVA EMPRESARIAL*

*Julio 2009*

## **ASPECTOS GENERALES DE LA ENCUESTA DE DESEMPEÑO Y PERSPECTIVA EMPRESARIAL, JULIO 2009**

### **Definición y Objetivo**

La Encuesta de desempeño y perspectiva empresarial es un instrumento para obtener directamente en la fuente (por industrias) la percepción de los empresarios del país sobre la evolución en el corto plazo de la actividad económica.

El propósito de la encuesta es proveer información oportuna y complementaria a las autoridades del Banco para la creación de indicadores económicos y toma de decisiones.

### **Metodología**

La aplicación de esta encuesta se realizó entre el 6 y 10 de julio del 2009. Se consultó sobre el comportamiento reciente de la actividad principal de la empresa (Volumen exportado, valor de las exportaciones, volumen de producción, ventas del servicio, etc.), el empleo, costos totales y precios. Para las industrias de comercio y manufactura se preguntó sobre los inventarios.

Se utilizó el Directorio final de unidades institucionales y establecimientos, elaborado por el INEC. El diseño muestral fue realizado en dos etapas, la primera de ellas consistió en la selección de industrias (grupos) y la segunda en la estratificación de estos grupos, donde el criterio utilizado fue el tamaño de la empresa (número de empleados).

El tamaño de muestra utilizado fue de 1200 establecimientos y se obtuvo una tasa de respuesta del 75.5%.

# Principales Resultados

CUADRO N°1

INDUSTRIAS DE COSTA RICA. TASAS DE VARIACIÓN OBSERVADA Y ESPERADA DE PRODUCCIÓN , EMPLEO, COSTOS Y PRECIOS, JULIO 2009

Industria	Variación de la producción (enero a junio) <sup>1/</sup>	Variación esperada de la producción para 2009 <sup>2/</sup>	Variación esperada del empleo 2009 <sup>2/</sup>	Variación esperada de los costos 2009 <sup>2/</sup>	Variación esperada de los precios 2009 <sup>2/</sup>
Agricultura, Ganadería, silvicultura y pesca	-8,5	-4,8	-5,4	7,19	7,15
Minas y Canteras	-0,5	-2,4	0,0	-8,73	2,96
Manufactura	-8,8	-6,2	-2,8	4,55	6,71
Comercio	-6,1	-4,3	-1,7	-0,30	8,91
ZF y PA de Manufactura	-7,3	0,6	-6,1	-1,58	-1,73
Construcción privada	-14,4	-13,8	-8,8	9,36	4,81
Hoteles	-16,1	-12,1	-9,4	-4,18	-1,66
Restaurantes	-6,0	-3,6	0,9	-4,93	6,27
Informática e Información	-8,8	-9,3	-2,8	-4,00	0,99
Servicios Médicos	16,5	17,8	24,0	11,66	5,65
Autos de alquiler	-21,1	-10,6	-5,6	0,55	5,21
Enseñanza superior privada	-12,9	-12,4	1,1	-9,54	3,21
Servicios de consultoría en construcción	-7,4	-9,9	-9,1	13,73	4,71
Alquiler de maquinaria	-9,3	-13,8	-7,6	5,46	5,67
Transportes (varios)	-9,5	-8,2	-6,6	3,02	7,72
Centros de Negocios	3,2	8,0	7,0	4,00	10,82
<b>TOTAL</b>	<b>-8,3</b>	<b>-5,2</b>	<b>-4,1</b>	<b>2,2</b>	<b>4,8</b>

Notas:

1/ Variación de enero-junio 2009 respecto al mismo período del año 2008

2/ Variación del año 2009 respecto al año anterior

Fuente: Elaboración propia (Encuesta de Desempeño y Perspectiva Empresarial de julio 2009)



**CUADRO N°2**  
**INDUSTRIAS DE COSTA RICA. TASAS DE VARIACIÓN DE PRODUCCIÓN OBTENIDAS EN LAS ENCUESTAS REALIZADAS ENTRE**  
**ENERO Y JULIO, 2009**

PRODUCCIÓN									
Encuesta	Observada 2009				Esperado 2009				Variación anual estimada (2009/2008) <sup>2/</sup>
	Mayor	Igual	Menor	Variación observada 2009 /2008 <sup>1/</sup>	Mayor	Igual	Menor	NS/NR	
<b>Jul-09</b>	17%	21%	62%	-8,3	22%	23%	52%	3%	-5,2
<b>May-09</b>	21%	21%	57%	-4,5	23%	21%	49%	7%	-5,5
<b>Mar-09</b>	21%	25%	54%	-14,4	28%	27%	34%	11%	-5,1
<b>Feb-09</b>	13%	24%	63%	N/D	34%	17%	32%	17%	N/D
<b>Ene-09</b>	18%	32%	50%	N/D	29%	10%	48%	13%	N/D

Notas:

1/ Corresponde a la variación porcentual acumulada a la fecha de consulta con respecto al mismo periodo del año anterior.

2/ Variación del año 2009 respecto al año anterior

Fuente: Elaboración propia (Encuesta de Desempeño y Perspectiva Empresarial de julio 2009)

**CUADRO N°3**  
**INDUSTRIAS DE COSTA RICA. TASAS DE VARIACIÓN DE EMPLEO OBTENIDAS EN LAS ENCUESTAS REALIZADAS ENTRE ENERO Y**  
**JULIO, 2009**

EMPLEO									
Encuesta	Observada 2009				Esperado 2009				Variación anual estimada (2009/2008) <sup>2/</sup>
	Mayor	Igual	Menor	Variación observada 2009 /2008 <sup>1/</sup>	Mayor	Igual	Menor	NS/NR	
<b>Julio-09</b>	N/D	N/D	N/D	N/D	13%	51%	33%	3%	-4,1
<b>May-09</b>	16%	43%	41%	-3,3	17%	46%	32%	5%	-2,2
<b>Mar-09</b>	15%	48%	37%	-4,4	16%	50%	30%	3%	-1,9
<b>Feb-09</b>	8%	53%	40%	N/D	9%	68%	23%	0%	N/D

Notas:

1/ Corresponde a la variación porcentual acumulada a la fecha de consulta con respecto al mismo periodo del año anterior.

2/ Variación del año 2009 respecto al año anterior

Fuente: Elaboración propia (Encuesta de Desempeño y Perspectiva Empresarial de julio 2009)

**CUADRO N°4**  
**INDUSTRIAS DE COSTA RICA. TASAS DE VARIACIÓN DE PRODUCCIÓN SEGÚN INDUSTRIA <sup>1/</sup>**

Industrias	PRODUCCIÓN										
	Muestra		I Semestre 2009				Esperado 2009				
	Total	Tasa de respuesta	Mayor	Igual	Menor	Variación estimada <sup>2/</sup>	Mayor	Igual	Menor	NS/NR	Variación anual estimada <sup>3/</sup>
Agricultura, Ganadería, silvicultura y pesca	148	84%	20%	26%	54%	-8,5	25%	39%	35%	1%	-4,8
Minas y Canteras	2	100%	33%	0%	67%	-0,5	33%	33%	33%	0%	-2,4
Manufactura	198	73%	17%	26%	57%	-8,8	22%	17%	48%	13%	-6,2
Comercio	315	70%	16%	19%	65%	-6,1	24%	20%	53%	3%	-4,3
ZF y PA	83	75%	29%	11%	60%	-7,3	29%	13%	58%	0%	0,6
Construcción privada	96	82%	9%	16%	75%	-14,4	16%	16%	67%	0%	-13,8
Hoteles	67	76%	6%	10%	84%	-16,1	10%	12%	78%	0%	-12,1
Restaurantes	83	73%	10%	32%	58%	-6,0	15%	38%	45%	2%	-3,6
Informática e Información	14	79%	45%	9%	45%	-8,8	36%	18%	45%	0%	-9,3
Servicios Médicos	35	57%	25%	20%	55%	16,5	35%	35%	30%	0%	17,8
Autos de alquiler	5	80%	0%	0%	100%	-21,1	0%	25%	75%	0%	-10,6
Enseñanza universitaria privada	12	75%	22%	67%	11%	-12,9	22%	56%	22%	0%	-12,4
Servicios de consultoría en construcción	39	97%	21%	18%	61%	-7,4	24%	18%	58%	0%	-9,9
Alquiler de maquinaria	2	100%	50%	0%	50%	-9,3	0,0%	50,0%	50,0%	0,0%	-13,8
Transportes (varios)	82	82%	13%	19%	67%	-9,5	9,0%	23,9%	64,2%	3,0%	-8,2
Centro de Negocios (Business centres)	20	55%	55%	18%	27%	3,2	72,7%	0,0%	27,3%	0,0%	8,0
<b>Total</b>	<b>1.200</b>	<b>75,5%</b>	<b>17%</b>	<b>21%</b>	<b>62%</b>	<b>-8,3</b>	<b>21,8%</b>	<b>22,9%</b>	<b>52,0%</b>	<b>3,2%</b>	<b>-5,2</b>

Notas:

1/ Se basa en la percepción y valoración del empresario

2/ Variación de enero-junio 2009 respecto al mismo período del año 2008

3/ Variación del año 2009 respecto al año anterior

Fuente: Elaboración propia (Encuesta de Desempeño y Perspectiva Empresarial de julio 2009)

**CUADRO N°5**  
**INDUSTRIAS DE COSTA RICA. TASAS DE VARIACIÓN DEL EMPLEO SEGÚN INDUSTRIA <sup>1/</sup>**

Industrias	EMPLEO							
	Muestra		Esperado 2009					Variación anual estimada <sup>2/</sup>
	Total	Tasa de respuesta	Mayor	Igual	Menor	NS/NR		
Agricultura, Ganadería, silvicultura y pesca	148	84%	22%	57%	22%	0%	-5,4	
Minas y Canteras	2	100%	0%	100%	0%	0%	0,0	
Manufactura	198	73%	9%	47%	30%	14%	-2,8	
Comercio	315	70%	10%	51%	37%	1%	-1,7	
ZF y PA	83	75%	21%	29%	48%	2%	-6,1	
Construcción privada	96	82%	9%	43%	47%	1%	-8,8	
Hoteles	67	76%	0%	47%	51%	2%	-9,4	
Restaurantes	83	73%	12%	65%	22%	2%	0,9	
Informática e Información	14	79%	18%	45%	36%	0%	-2,8	
Servicios Médicos	35	57%	25%	75%	0%	0%	24,0	
Autos de alquiler	5	80%	0%	75%	25%	0%	-5,6	
Enseñanza universitaria privada	12	75%	22%	78%	0%	0%	1,1	
Servicios de consultoría en construcción	39	97%	13%	39%	47%	0%	-9,1	
Alquiler de maquinaria	2	100%	0%	50%	50%	0%	-7,6	
Transportes (varios)	82	82%	6%	73%	19%	1%	-6,6	
Centro de Negocios (Business centres)	20	55%	73%	18%	9%	0%	7,0	
<b>TOTAL</b>	<b>1.200</b>	<b>75,5%</b>	<b>13%</b>	<b>51%</b>	<b>33%</b>	<b>3%</b>	<b>-4,1</b>	

Notas:

1/ Se basa en la percepción y valoración del empresario

2/ Variación del año 2009 respecto al año anterior

Fuente: Elaboración propia (Encuesta de Desempeño y Perspectiva Empresarial de julio 2009)

**CUADRO N°6**  
**NIVEL DE INVENTARIOS ACTUAL Y ESPERADO DE LA INDUSTRIA DE COMERCIO**

Grupos Comercio	INVENTARIOS COMERCIO							
	1. Para sostener el nivel de ventas actual, el nivel de inventarios de productos para la venta es:				2. En el segundo semestre 2009 las compras de productos para la venta será:			
	N° Respuestas	El adecuado	Mayor al adecuado	Menor al adecuado	N° Respuestas	Similar al I semestre	Mayor al I semestre	Menor al I semestre
Agropecuaria y Pesca	8	39%	20%	41%	8	49%	38%	14%
Productos Lácteos	3	44%	56%	0%	3	3%	97%	0%
Molinería y Panadería	2	100%	0%	0%	2	53%	47%	0%
Dulces y Chocolates	4	97%	0%	3%	4	70%	30%	0%
Alimentos diversos	28	30%	38%	32%	27	20%	11%	68%
Bebidas en general	2	47%	53%	0%	2	0%	100%	0%
Cigarros	2	73%	27%	0%	2	73%	0%	27%
Textiles	15	85%	9%	6%	15	37%	26%	37%
Productos de Cuero	4	86%	14%	0%	4	43%	43%	14%
Madera papel y cartón	11	62%	22%	16%	11	48%	16%	36%
Derivados de Petróleo	7	100%	0%	0%	7	100%	0%	0%
Productos Químicos	10	45%	52%	4%	9	22%	36%	42%
Farmacia y cuidado personal	21	77%	13%	10%	21	46%	48%	6%
Llantas y productos de caucho	2	87%	0%	13%	2	87%	0%	13%
Plástico	2	100%	0%	0%	2	100%	0%	0%
Vidrio y loza	2	29%	71%	0%	2	100%	0%	0%
Muebles/ productos metálicos del hogar y ferretería	34	77%	15%	8%	34	63%	14%	23%
Hierro y maquinaria	2	57%	0%	43%	2	100%	0%	0%
Productos manuf Ncp y joyas	2	100%	0%	0%	2	87%	13%	0%
Aparatos eléctricos del hogar y científicos	19	57%	39%	4%	19	62%	26%	12%
Autos, motores y otros	34	50%	39%	11%	34	37%	20%	43%
<b>Total</b>	<b>214</b>	<b>60%</b>	<b>26%</b>	<b>13%</b>	<b>212</b>	<b>46%</b>	<b>25%</b>	<b>30%</b>

Fuente: Elaboración propia (Encuesta de Desempeño y Perspectiva Empresarial de julio 2009)

**CUADRO N°7**  
**NIVEL DE INVENTARIOS ACTUAL Y ESPERADO DE LA INDUSTRIA MANUFACTURERA**

División CIU <sup>1/</sup>	INVENTARIOS MANUFACTURA							
	1. Para sostener el nivel de producción actual, el nivel de inventarios de materias primas es:				2. En el segundo semestre 2009 las compras de materias primas serán:			
	n	El adecuado	Mayor al adecuado	Menor al adecuado	n	Similar al I semestre	Mayor al I semestre	Menor al I semestre
Productos alimenticios, bebidas y tabaco	38	71%	15%	14,27%	38	49%	24%	27%
Textiles, prendas de vestir e industria de cuero	9	89%	7%	3,76%	9	83%	11%	7%
Industria de la madera y productos de la madera, incluidos muebles	17	66%	23%	11,74%	17	29%	25%	47%
Fabricación de papel y productos de papel, imprentas y editoriales	11	48%	30%	22,49%	11	39%	22%	38%
Fabricación de sustancias químicas y productos químicos derivados del petróleo y del carbón, de caucho y plástico	23	73%	13%	14,39%	22	39%	22%	38%
Fabricación de productos minerales no metálicos, exceptuando los derivados del petróleo y del carbón	3	100%	0%	0,00%	3	55%	0%	45%
Industrias metálicas básicas	1	100%	0%	0,00%	1	0%	0%	100%
Fabrica de productos metálicos, maquinaria y equipo	18	72%	15%	12,60%	17	23%	13%	64%
Otras industrias manufactureras	4	60%	21%	18,59%	4	0%	81%	19%
<b>Total</b>	<b>124</b>	<b>72%</b>	<b>14%</b>	<b>13%</b>	<b>122</b>	<b>43%</b>	<b>20%</b>	<b>36%</b>

Notas:

1/ Clasificación Industrial Internacional Uniforme de todas las actividades económicas

Fuente: Elaboración propia (Encuesta de Desempeño y Perspectiva Empresarial de julio 2009)

## Resultados de la encuesta de desempeño y perspectiva empresarial (realizada entre el 11 y 15 de mayo del 2009)

PRODUCCIÓN									
	I Cuatrimestre 2009				Esperado 2009				
Encuesta	Mayor	Igual	Menor	Var % estimada (2009 / 2008)	Optimista	No Cambia	Pesimista	Incierto	Variación % anual estimada (2009/2008)
May-09	21%	21%	57%	-4.5%	23%	21%	49%	7%	-5.5%
Mar-09	21%	25%	54%	-14.4%	28%	27%	34%	11%	-5.1%
Feb-09	13%	24%	63%		34%	17%	32%	17%	
Ene-09	18%	32%	50%		29%	10%	48%	13%	

EMPLEO									
	I Cuatrimestre 2009				Esperado 2009				
Encuesta	Mayor	Igual	Menor	Var % estimada (2009 / 2008)	Aumenta	Se Mantiene	Disminuye	Incierto	Variación % anual estimada (2009/2008)
May-09	16%	43%	41%	-3.3%	17%	46%	32%	5%	-2.2%
Mar-09	15%	48%	37%	-4.4%	16%	50%	30%	3%	-1.9%
Feb-09	8%	53%	40%		9%	68%	23%		

## Resultados de la encuesta de desempeño y perspectiva empresarial (realizada entre el 11 y 15 de mayo del 2009)

			PRODUCCIÓN								
	Muestra empresas		I Cuatrimestre 2009				Esperado 2009				
	n	TR	Mayor	Igual	Menor	Var % estimada (2009 / 2008)	Optimista	Estancado	Pesimista	Incierto	Variación % anual estimada (2009/2008)
Manufactura	190	73%	22%	18%	61%	-5.5%	28%	17%	49%	6%	-2.8%
Comercio	202	73%	19%	17%	64%	-3.2%	22%	22%	56%	1%	-8.8%
Construcción	91	78%	14%	18%	68%	-16.6%	15%	21%	63%	0%	-18.1%
Zona Franca y PA	75	77%	31%	23%	46%	1.4%	29%	14%	43%	14%	2.6%
Minas y Canteras	7	100%	20%	40%	40%	9.3%	0%	57%	14%	29%	-8.5%
Hoteles	52	87%	2%	11%	86%	-20.4%	13%	13%	64%	9%	-14.9%
Restaurantes	27	82%	36%	23%	41%	0.9%	36%	36%	27%	0%	-9.6%
Informática e Información	36	72%	38%	38%	25%	-2.9%	35%	23%	27%	15%	-2.0%
Servicios Médicos	20	100%	25%	40%	35%	4.5%	20%	50%	10%	20%	-1.7%
Autos de alquiler	8	100%	25%	63%	13%	-2.7%	0%	50%	50%	0%	-15.1%
Enseñanza	19	100%	42%	37%	21%	-7.8%	21%	21%	26%	32%	-17.1%
<b>Total</b>	<b>727</b>	<b>77%</b>	<b>21%</b>	<b>21%</b>	<b>57%</b>	<b>-4.5%</b>	<b>23.1%</b>	<b>21.3%</b>	<b>48.8%</b>	<b>6.7%</b>	<b>-5.5%</b>

## Resultados de la encuesta de desempeño y perspectiva empresarial (realizada entre el 11 y 15 de mayo del 2009)

	<b>EMPLEO</b>				
	<b>Esperado 2009</b>				
	<b>Aumenta</b>	<b>Se mantiene</b>	<b>Disminuye</b>	<b>Incierto</b>	<b>Variación % anual estimada (2009/2008)</b>
Manufactura	16%	46%	32%	6%	-1.2%
Comercio	13%	57%	29%	1%	-3.1%
Construcción	15%	27%	58%	0%	-7.8%
Zona Franca y PA	24%	41%	28%	7%	-0.3%
Minas y Canteras	0%	57%	43%	0%	-9.4%
Hoteles	7%	42%	40%	11%	-12.4%
Restaurantes	45%	23%	23%	9%	0.7%
Informática e Información	35%	27%	27%	12%	8.3%
Servicios Médicos	25%	60%	10%	5%	2.5%
Autos de alquiler	0%	75%	25%	0%	-2.4%
Enseñanza	11%	74%	5%	11%	-2.5%
<b>Total</b>	<b>17%</b>	<b>46%</b>	<b>32%</b>	<b>5%</b>	<b>-2.2%</b>



## Encuesta de Desempeño y Perspectiva Empresarial Marzo 2009 Resultados

La Encuesta de Desempeño y Perspectiva Empresarial surge como respuesta a la necesidad de las autoridades superiores de conocer la percepción de los empresarios sobre la coyuntura económica. El propósito de la encuesta es brindar información oportuna que ayude a comprender la situación económica a nivel micro y anticipar los cambios en la evolución de las variables de producción y empleo.

Se ha aplicado este instrumento en tres ocasiones, una por cada mes transcurrido del 2009. Los sondeos se efectuaron vía telefónica a una muestra de empresas localizadas en el territorio costarricense. Las consultas en enero y febrero se hicieron a los establecimientos que conforman las muestras para las encuestas económicas que realiza el Banco Central; en la aplicación de marzo se seleccionaron las empresas más grandes a partir de los marcos muestrales de referencia utilizados por la División Económica

Las encuestas de enero y febrero incluyeron preguntas cualitativas sobre la evolución reciente y las perspectivas para el futuro cercano de la producción y el empleo de las empresas. Para la encuesta del mes de marzo, además se solicitó a los consultados cuantificar en términos porcentuales las variaciones recientes y esperadas de esas variables.

### PRINCIPALES RESULTADOS

La tasa de respuesta en las tres aplicaciones ha estado alrededor del 70%, lo cual se considera adecuado para este tipo de sondeo.

#### Producción

La mayoría de las empresas reportó una disminución o estancamiento de su producción en los primeros meses del 2009; el promedio ponderado de las variaciones reportadas, indica una contracción de la actividad económica de 14% en el primer trimestre de este año con respecto al mismo período del año anterior. Asimismo, más de la mitad tiene una visión pesimista (disminución o estancamiento de la actividad) para el año 2009. En promedio, la expectativa para este año es de una contracción de la economía de alrededor de 5%.

**Cuadro No.1**  
**Producción: situación actual y perspectivas para diversas industrias**  
**(encuesta realizada en marzo 2009)**

VARIABLE CONSULTADA: PRODUCCIÓN										
Encuesta	Situación actual				Var % estimada I - 2009 / I-2008	Esperado 2009				Variación % anual estimada (2009/2008)
	Mayor	Igual	Menor	Optimista		No cambia	Pesimista	Incierto		
Mar-09	21%	25%	54%	-14	28%	27%	34%	11%	-5	
Feb-09	13%	24%	63%		34%	17%	32%	17%		
Ene-09					29%	10%	48%	13%		

Fuente: Departamento de Gestión de Información Económica y Departamento de Estadísticas Macroeconómica.

### Empleo

Cerca de un 40% de las empresas reportó una disminución de sus planillas en lo que va del año, la cual ronda el 4% en promedio con respecto a los mismos meses del 2008. Para todo el 2009, prevén una disminución cercana al 2% en relación con los datos del 2008. Sin embargo, el porcentaje de empresas que espera la contratación de más personal este año es relativamente bajo.

**Cuadro No.1**  
**Empleo: situación actual y perspectivas para diversas industrias**  
**(encuesta realizada en marzo 2009)**

VARIABLE CONSULTADA EMPLEO <sup>1/</sup>										
Encuesta	Situación actual:				Var % estimada I - 2009 / I-2008	Esperado 2009				Variación % anual estimada (2009/2008)
	Mayor	Igual	Menor	Aumenta		Se mantiene	Disminuye	Incierto		
Mar-09	15%	48%	37%	-4	16%	50%	30%	3%	-2	
Feb-09	8%	53%	40%		9%	68%	23%			

Fuente: Departamento de Gestión de Información Económica y Departamento de Estadísticas Macroeconómica  
 1/ En la encuesta de enero 2009 no se consultó sobre esta variable.



## Encuesta de Desempeño y Perspectiva Empresarial Enero -Febrero 2009 Resultados

En el siguiente cuadro se resumen los principales resultados de la encuesta de Desempeño y Perspectiva Empresarial realizada en enero 2009.

**Cuadro No.1**  
**Producción, ventas o exportaciones: situación actual y perspectivas para diversas industrias**  
**(encuesta realizada en enero 2009)**

ACTIVIDAD	Producción, ventas ó exportaciones									
	Situación actual				Esperado 2009					
	Mayor	Menor	Igual	No resp.	Optimista	Incierto	Pesimista	Estancado	No resp.	
INDUSTRIA MANUFACTURERA	12	25	14		17	2	23	8	1	
	24%	49%	27%		33%	4%	45%	16%	2%	
ZONA FRANCA	4	9	6		6	2	9	2		
	21%	47%	32%		32%	11%	47%	11%		
COMERCIO	4	15	14		4	7	18	4		
	12%	45%	42%		12%	21%	55%	12%		
MINAS Y CANTERAS	0	6	2	2	5	0	5	0		
	0%	60%	20%	20%	50%	0%	50%	0%		
CONSTRUCCION					10	7	14	0	17	
					21%	15%	29%	0%	35%	

Fuente: Departamento Gestión de Información Económica y Departamento de Estadística Macroeconómica.

En los siguientes cuadros se resumen los principales resultados de la encuesta de Desempeño y Perspectiva Empresarial realizada en febrero 2009:

**Cuadro No.2**  
**Producción, ventas o exportaciones: situación actual y perspectivas para diversas industrias**  
**(encuesta realizada entre el 17 y 19 de febrero del 2009)**

ACTIVIDAD	Producción, ventas ó exportaciones							
	Situación actual			Esperado 2009				
	Mayor	Menor	Igual	Optimista	Incierto	Pesimista	Estancado	
INDUSTRIA MANUFACTURERA	8%	61%	32%	24%	20%	38%	18%	
ZONA FRANCA	20%	55%	26%	30%	15%	35%	20%	
COMERCIO	26%	63%	11%	26%	6%	54%	14%	
MINAS Y CANTERAS	14%	57%	29%	100%	0%	0%	0%	
CONSTRUCCION	3%	79%	18%	36%	21%	33%	9%	
EMPRESAS IMPORTADORAS				47%	6%	25%	22%	
TURISMO	10%	67%	23%	36%	34%	23%	7%	
EMPRESAS REMESERAS	10%	70%	20%	10%	0%	30%	60%	
<b>TOTAL</b>	<b>13%</b>	<b>63%</b>	<b>24%</b>	<b>34%</b>	<b>17%</b>	<b>32%</b>	<b>17%</b>	

Fuente: Departamento de Gestión de Información Económica y Departamento de Estadísticas Macroeconómica.

**Cuadro No.3**
**Empleo: situación actual y perspectivas para diversas industrias (encuesta realizada entre el 17 y 19 de febrero del 2009)**

ACTIVIDAD	Empleo					
	Situación actual			Esperado 2009		
	Aumenta	Se mantiene	Disminuye	Aumenta	Se mantiene	Disminuye
MANUFACTURA	6%	65%	29%	6%	73%	21%
ZONA FRANCA	16%	45%	38%	21%	60%	20%
COMERCIO	9%	57%	34%	3%	57%	40%
MINAS Y CANTERAS	29%	71%	0%	0%	100%	0%
CONSTRUCCION	9%	24%	67%	9%	73%	18%
EMPRESAS IMPORTADORAS	1%	77%	22%	5%	73%	22%
TURISMO	0%	41%	59%	2%	77%	20%
EMPRESAS REMESERAS	30%	10%	60%	20%	10%	70%
<b>TOTAL</b>	<b>8%</b>	<b>52%</b>	<b>40%</b>	<b>9%</b>	<b>68%</b>	<b>23%</b>

*Fuente: Departamento de Gestión de Información Económica y Departamento de Estadísticas Macroeconómica.*
**Cuadro No.4**
**Inversión Extranjera Directa (IED) y Otras fuentes de financiamiento: situación actual y perspectivas para diversas industrias (encuesta realizada entre el 17 y 19 de febrero del 2009)**

ACTIVIDAD	IED				Otras fuentes de financiamiento			
	Esperado 2009				Esperado 2009			
	Mayor	Menor	Igual	NA <sup>6/</sup>	Mayor	Menor	Igual	NA <sup>6/</sup>
ZONA FRANCA	21%	14%	43%	22%	6%	16%	25%	53%

*Fuente: Departamento de Gestión de Información Económica y Departamento de Estadísticas Macroeconómica.*

**Cuadro No.5**  
**Principales factores que inciden en la perspectiva del 2009 (encuesta realizada entre el 17 y 19 de febrero del 2009)**

ACTIVIDAD	OPTIMISTA	PESIMISTA
TURISMO	<ol style="list-style-type: none"> <li>1) Cambio de estrategias empresariales</li> <li>2) Diversificación de los servicios</li> <li>3) Tipo de cliente al que le brindan el servicio</li> </ol>	<ol style="list-style-type: none"> <li>1) Menor ingreso de turistas, especialmente norteamericanos</li> <li>2) Crisis económica</li> <li>3) Mayores costos de operación</li> <li>4) Factores climáticos</li> </ol>
ZONA FRANCA	<ol style="list-style-type: none"> <li>1) Traslado de otros centros de operaciones a Costa Rica</li> <li>2) Posicionamiento de la marca</li> <li>3) Costos bajos en Costa Rica y mano de obra calificada</li> </ol>	<ol style="list-style-type: none"> <li>1) Crisis mundial</li> <li>2) Precio de materias primas</li> <li>3) Inflación y Tipo de cambio</li> <li>4) Imposibilidad de crédito</li> </ol>
INDUSTRIA MANUFACTURERA	<ol style="list-style-type: none"> <li>1) Producto que siempre se consume, a pesar de las crisis</li> <li>2) Incremento en la demanda de ciertos sectores, como por ejemplo el banano, que en épocas de crisis pareciera que tiende a consumirse más</li> <li>3) Elaboran productos diferenciados</li> <li>4) Su mercado es China, y éste no ha sido afectado</li> </ol>	<ol style="list-style-type: none"> <li>1) Crisis Mundial, situación económica mundial</li> <li>2) Contracción del crédito</li> <li>3) Mayores precios y escasez de materias primas</li> <li>4) Disminución de las Exportaciones</li> <li>5) Problemas de demanda interna</li> <li>6) Poder adquisitivo del dinero</li> </ol>
COMERCIO	<ol style="list-style-type: none"> <li>1) Aumento de ventas al sector público por medio de licitaciones y contratos</li> <li>2) Nuevas líneas de productos</li> </ol>	<ol style="list-style-type: none"> <li>1) Crisis mundial y las expectativas que se han generado a su alrededor</li> <li>2) Desaceleración del sector construcción y manufactura</li> <li>3) Contracción del gasto por parte de las familias</li> </ol>
MINAS Y CANTERAS	<ol style="list-style-type: none"> <li>1) Beneficio directo por nuevos proyectos de parte del Gobierno en infraestructura</li> </ol>	<ol style="list-style-type: none"> <li>1) No hay financiamiento disponible</li> <li>2) Factores climáticos</li> </ol>
CONSTRUCCION	<ol style="list-style-type: none"> <li>1) Empresas dedicadas a las obras públicas que tienen contratos a largo plazo con el gobierno</li> <li>2) Las autoridades toman medidas para ayudar al sector</li> </ol>	<ol style="list-style-type: none"> <li>1) Restricción del crédito</li> <li>2) Disminución de la demanda e inversión</li> <li>3) Crisis mundial</li> </ol>
EMPRESAS IMPORTADORAS	<ol style="list-style-type: none"> <li>1) Apertura de nuevos centros de operación</li> <li>2) Apertura del ICE</li> </ol>	<ol style="list-style-type: none"> <li>1) Situación económica mundial</li> <li>2) Tipo de cambio e inflación</li> <li>3) Disminución de la demanda</li> </ol>
EMPRESAS REMESERAS		<ol style="list-style-type: none"> <li>1) Crisis internacional</li> <li>2) Situación laboral y desempleo</li> <li>3) Tipo de cambio cercano al techo</li> </ol>

Fuente: Departamento de Gestión de Información Económica y Departamento de Estadísticas Macroeconómica.